

Links und rechts am Rhein



BRÜHL



Ormesson



Weixdorf



Dourtenga

Amtsblatt der Gemeinde Brühl

www.bruehl-baden.de

Freitag, 28. Juni 2024

62. Jahrgang / Ausgabe 26



Foto: Ansgar De Groot/Thinkstock

**Einladung zur Sitzung
des Ausschusses für
Technik und Umwelt**

S. 3



Foto: iStockphoto.com/JulianKoch/Getty Images

Kinderferienprogramm
- Heftmitte -



Foto: Stadt Bochum, Referat für Kommunikation

**Sind Ihre Ausweispapiere
noch aktuell?**

S. 3



**Veranstaltungskalender
Juli**

S. 16



WSV BRÜHL 1933 e.V.

Sommerfest

AM BOOTSHAUS

29. JUNI

SAMSTAG, AB 15 UHR

30. JUNI

SONNTAG, AB 10 UHR

**DAS FEST BEGINNT AM SONNTAG
BEI SCHÖNEM WETTER MIT EINEM
ÖKUMENISCHEN GOTTESDIENST**



WEIDWEG - KURZ VOR DER KOLLERFÄHRE
WWW.WSV-BRUEHL.DE

Bereitschaftsdienste

Notrufe

Feuerwehr/Notarzt/Rettungsdienst	112
Polizei	110
Polizeiposten Brühl, Hauptstr. 1	71282
Polizei-Revier Mannheim-Neckarau, Rheingoldplatz 4 (durchgehend)	0621/83397-0
Kreis Krankenhaus Schwetzingen, Bodelschwinghstraße	84-30
Giftnotrufzentrale Freiburg	0761/19240
Frauenhaus Heidelberg	06221/831282
Frauenhaus Mannheim	0621/744242
Hilfetelefon „Gewalt gegen Frauen“ 365 Tage, 24 h (kostenlos und anonym) www.hilfetelefon.de	0800/0116016
Telefonseelsorge	0800/1110111
Ärztlicher Akut-Dienst für Privatpatienten und Selbstzahler - PrivAD, 24h *Kosten pro Minute aus dem Festnetz: 14 Cent	01805/304 505*

Störungsdienste

Strom

EnBW Regional AG – Regionalzentrum Nordbaden

- Zentrale Ettlingen	07243/180-0
- Störungsmeldestelle (Strom)	0800/3629477
- Beratungsservice Bezirkszentrum Schwetzingen Servicetelefon	06202/2774-0 0800/3629000

Gas, Wasser, Fernwärme

MVV Energie AG Mannheim

Service-Hotline	0621/37705555
Mo-Do 8-20 Uhr, Fr. 8-13 Uhr Notfall-Hotline (24 h), auch an Sonn- u. Feiertagen	0800/2901000

Müll

AVR Kommunal AöR

www.avr-kommunal.de

- Zentrale	07261/9310
- Störungen bei der Abfuhr	07261/931931

AVR GewerbeService GmbH

- Entsorgungslösungen für gewerbl. Abfälle	06221/878-400
---	---------------

Tierärztlicher Notdienst

- Informieren Sie sich durch den Anruf-beantworter Ihres Haustierarztes über die Telefonnr. des Dienst habenden Tierarztes
0900-1229955
- Tierärztlicher Notdienst Rhein-Neckar gebührenpflichtig (1,99 €/Min.) (funktioniert nicht bei Handys mit gesperrter Bezahlfunktion)

Ärztliche Notdienste

Allgemeinärztlicher Notdienst Schwetzingen:

Notfallpraxis

(außerhalb der Öffnungszeiten der Hausarztpraxis)

GRN-Klinik Schwetzingen, Bodelschwinghstraße 10

Die ärztliche Notfallpraxis ist dienstbereit:

Montag, Dienstag, Donnerstag, Freitag	19.00 bis 22.00 Uhr
Mittwoch	16.00 bis 22.00 Uhr
Samstag, Sonntag, Feiertag	08.00 bis 22.00 Uhr

Patienten können ohne Voranmeldung zu den Öffnungszeiten in die Notfallpraxis kommen. Für nicht gefährliche Patienten kann in dringen- den Fällen und einer erforderlichen Akutbehandlung ein Hausbesuch über die **116117** angefragt werden. Bei medizinischen Notfällen, ins-besondere bei Verdacht auf Herzinfarkt und Schlaganfall, muss sofort der Rettungsdienst unter der **112** alarmiert werden!

docdirekt

Montag bis Freitag 09.00 bis 19.00 Uhr

Kostenfreie Onlinesprechstunde der KVBW von niedergelassenen Haus- und Kinderärzten (nur für gesetzlich Versicherte in Baden-Württemberg)

0711-96589700 oder docdirekt.de

Zahnärztlicher Notfalldienst

Zahnärztliche Notfalldienstnummer

für Baden-Württemberg:

0761-120 120 00

Fachärztlicher Bereitschaftsdienst

Rhein-Neckar-Kreis in Heidelberg:

Augen-, HNO- und Kinderärzte:
116 117 (kostenfreie Rufnummer)

Kinder Notfallpraxis Heidelberg

Universitätsklinikum Heidelberg, Zentrum f. Kinder- und Jugendmedizin, Im Neuenheimer Feld 430, Heidelberg

Montag, Dienstag, Donnerstag	19.00 bis 22.00 Uhr
Mittwoch und Freitag	16.00 bis 22.00 Uhr
Samstag, Sonntag und Feiertag	09.00 bis 22.00 Uhr

Augen Notfallpraxis Mannheim

Universitätsklinikum Mannheim, Theodor-Kutzer-Ufer 1-3, Mannheim

Mittwoch	17.00 bis 19.00 Uhr
Samstag, Sonntag und Feiertag	10.00 bis 18.00 Uhr

Apotheken Notdienst

Sa. 29.06.2024:

See-Apotheke, Ketsch, Seestr. 53,
Tel.: 06202-65533

So. 30.06.2024:

Kurpfalz-Apotheke, Oftersheim, Mannheimer Str. 60,
Tel.: 06202-59480

Mo. 01.07.2024:

St. Martin-Apotheke, Schwetzingen,
Carl-Theodor-Str. 21, Tel.: 06202-4860

Di. 02.07.2024:

Schubert-Apotheke, Plankstadt, Schubertstr. 41,
Tel.: 06202-923305
St. Florian-Apotheke, Reilingen, Kirchenstr. 23,
Tel.: 06205-5763

Mi. 03.07.2024:

Dreikönig-Apotheke, Schwetzingen,
Mannheimer Str.1, Tel.: 06202-4700

Do. 04.07.2024:

Sonnen-Apotheke, Brühl, Messplatz 4,
Tel.: 06202-71288

Fr. 05.07.2024:

Stadt-Apotheke, Hockenheim, Heidelberger Str. 11,
Tel.: 06205-4277

Der Apothekennotdienst wechselt täglich um 8.30 Uhr

Apotheken-Notdienstfinder (bundesweit):

Handy:	22 8 33 (max. 69 ct/Min/SMS)
Festnetz:	0800 00 22 8 33 (kostenlos)
Internet:	www.aponet.de

Amtliche Bekanntmachungen Wahlbekanntmachungen

Öffentliche Bekanntmachung des Ergebnisses der Wahl des Kreistags

Die öffentliche Bekanntmachung des Ergebnisses der Wahl des Kreistags am 09.06.2024 ist durch Bereitstellung auf der Internetseite des Rhein-Neckar-Kreises unter www.rhein-neckar-kreis.de/bekanntmachungen erfolgt (§ 55 Abs. 2 KomWO in Verbindung mit § 1 DVO LKrO und der Bekanntmachungssatzung des Rhein-Neckar-Kreises).



Amtliche Bekanntmachungen

Einladung zur nächsten öffentlichen Sitzung des Ausschusses für Technik und Umwelt

am Montag, den 01.07.2024 um 18:30 Uhr
im Rathaus Brühl, Großer Sitzungssaal

Tagesordnung

1. Qualitätserfassung von Ortsmitten in Baden-Württemberg – Ergebnis dossier
2. Antrag auf Befreiung: Aufstellung eines Geräteschuppens außerhalb des Baufensters Baugrundstück: Schwarzwaldstr. 9, Flst.Nr. 2911
3. Antrag auf Baugenehmigung: Umnutzung vom Hobbyraum und Werkstatt und Lagerraum in Wohnung Baugrundstück: Elsterweg 3, Flst.-Nr. 3311
4. Antrag auf Baugenehmigung im vereinfachten Verfahren: Dachgeschossausbau zur Wohnung mit zwei Gauben und Errichtung eines Anbaus mit zwei Wohnungen Baugrundstück: Mannheimer Str. 18, Flst.Nr. 20
5. Erneuerung Heizungsanlage (Fernwärme)
– Vergabe Heizungsanlage nach DIN 18380 Los. 1 Kita Bonhoeffer – Am Schrankenbuckel 2
Los. 2 Feuerwehrgerätehaus – Am Schrankenbuckel 9
6. Informationen durch den Bürgermeister
7. Fragen und Anregungen der Mitglieder des Ausschusses
8. Fragen und Anregungen der Bürgerinnen und Bürger

gez. Dr. Ralf Göck
Bürgermeister

Ferienzeit ist Reisezeit – Sind Ihre Ausweis-papiere noch aktuell?

Bitte überprüfen Sie rechtzeitig vor Auslandsreisen, ob Ihr Personalausweis oder Reisepass noch gültig ist. Reisepässe sowie Personalausweise können nicht verlängert, sondern müssen neu beantragt werden. Die Bearbeitungszeit durch die Bundesdruckerei dauert in der Regel **vier bis sechs** Wochen. In der Hauptreisezeit kann sich dies um einige Wochen verlängern. Bitte beantragen Sie daher Ihre neuen Dokumente rechtzeitig. Reisepass und Personalausweis sind **persönlich** zu beantragen.

Mitzubringen sind:

- * alter Reisepass bzw. Personalausweis
- * 70,00 € – Reisepass ab 24 Jahre, Gültigkeit 10 Jahre
- * 37,50 € – Reisepass bis 24 Jahre, Gültigkeit 6 Jahre
- * 37,00 € – Personalausweis ab 24 Jahren, Gültigkeit 10 Jahre
- * 22,80 € – Personalausweis bis 24 Jahre, Gültigkeit 6 Jahre
- * eventuell Geburtsurkunde, Abstammungsurkunde, Heiratsurkunde/Stammbuch

Die Gebühr ist bei Antragstellung zu entrichten!

Reisedokumente für Kinder:

- * Personalausweis
- * Reisepass

Zur Beantragung sind folgende Unterlagen erforderlich:

- * 1 aktuelles biometrisches Lichtbild
- * Geburtsurkunde Ihres Kindes bzw. bereits ausgestellte Ausweis-dokumente
- * Zustimmungserklärung beider Elternteile bzw. Vorlage des Sorgerechts
- * Ausweise der Eltern

Ab dem 6. Lebensjahr bitte Ihr Kind für die Abnahme der Fingerabdrücke mitnehmen!

Ein Termin zur Pass- und Ausweisbeantragung kann online unter www.bruehl-baden.de gebucht oder per E-Mail unter meldeamt@bruehl-baden.de angefragt werden.

Wenn privates Grün in Gehwege und Straßen ragt!

Überhängende Äste, Sträucher und Hecken machen den Verkehrsteilnehmern (Fußgänger, Radfahrer und Autofahrer) immer wieder zu schaffen. Wegen der Überwuchse müssen an manchen Geh- und Radwegen Fußgänger und Radfahrer sogar auf die Straße ausweichen.

In Straßen ohne Gehwege wird die Straßenbreite vermindert, sodass dort kaum noch oder nur mit starker Behinderung des Verkehrs geparkt werden kann. Zudem werden Verkehrszeichen verdeckt und stark bewachsene Straßenecken sind auch für Autofahrer nur schlecht einzusehen, sodass das Einbiegen in die bevorrechtigte Straße gefährlich ist.

Hecken, die zwar im unteren Bereich bis auf die Grundstücksgrenze zurückgeschnitten werden, aber im oberen Bereich in den öffentlichen Straßengrund hineinragen, stellen ebenfalls eine Verkehrsgefährdung dar, da auch hier nicht die gesamte Gehwegbreite für den Fußgängerverkehr bzw. Straßenbreite für den Fahrverkehr zur Verfügung steht.

Die Gemeinde Brühl bittet alle betroffenen Grundstückseigentümer dringend und dauerhaft, ihre Hecken, Bäume und Sträucher bis auf die Grundstücksgrenze zurückzuschneiden. Auch abgestorbene Äste (Totholz) müssen aus Bäumen entfernt werden, damit beim Herunterfallen niemand verletzt werden kann.

Im **Bundesnaturschutzgesetz § 39 Abs. 5 Nr. 2** heißt es:

„Es ist verboten, Bäume, die außerhalb des Waldes, von Kurzumtriebsplantagen oder gärtnerisch genutzten Grundflächen stehen, Hecken, lebende Zäune, Gebüsche und andere Gehölze in der Zeit vom 1. März bis zum 30. September abzuschneiden, auf den Stock zu setzen oder zu beseitigen; **zulässig sind schonende Form- und Pflegeschnitte zur Beseitigung des Zuwachses der Pflanzen oder zur Gesunderhaltung von Bäumen.**“

Die Gemeinde ist verpflichtet, dies zu kontrollieren und wird in der Folge erforderlichenfalls die Grundstückseigentümer auffordern, den Überwuchs zu entfernen.

Sollte dies nicht erfolgen, kann die Gemeinde nach dem Baden-Württembergischen Straßengesetz überhängende Hecken und Äste entfernen lassen und dies dem Grundstückseigentümer in Rechnung stellen.

Grundstückseigentümer haften für Unfälle und Schäden, die durch Überwuchs ihrer Begrünung entstehen können. Daher sollten Sie folgende Hinweise beachten:

- Schneiden Sie rechtzeitig Hecken, Bäume und Sträucher an Straßen, Wegen und Plätzen so weit zurück, dass alle Verkehrsteilnehmer den öffentlichen Verkehrsraum ungehindert und ohne Gefahr nutzen können und keine Sichtbehinderungen entstehen. Bedenken Sie dabei, dass bei Regenwetter der Grünbewuchs schwerer wird und dadurch noch weiter in den öffentlichen Verkehrsraum hineinhängt.
- Beachten Sie das Lichttraumprofil, wenn Ihr Grundstück an die öffentliche Verkehrsfläche angrenzt. Anpflanzungen sollten bis zu einer Höhe von 2,50 m nicht über Rad-/bzw. Gehwege ragen und an Straßen nicht bis zu einer Höhe von 4,50 m
- Schneiden Sie im Bereich von Verkehrszeichen so weit zurück, dass die Verkehrszeichen problemlos aus mehreren Metern Entfernung gesehen werden können.

- Lesen Sie bitte weiter auf Seite 7 -

Gemeindewerke Brühl GmbH & Co. KG



Die Gemeindewerke Brühl GmbH & Co. KG gibt den Jahresabschluss 2023 wie folgt bekannt.

Die Wirtschaftsprüfungsgesellschaft KPMG AG,
Stuttgart, hat für den Jahresabschluss und Lagebericht 2023
der Gesellschaft einen uneingeschränkten Bestätigungsvermerk erteilt.

Der Komplementärin wird gem. § 11(1c) Gesellschaftsvertrag Entlastung erteilt.

Die Gesellschafterversammlung hat in der Sitzung am 20.06.2024 den
Jahresabschluss 2023 wie folgt festgestellt:

1. Bilanzsumme	4.348.286,00 Euro
2. Bilanzgewinn	10.775,00 Euro

Der Jahresabschluss liegt in der Zeit vom 04.07.2024 bis einschließlich 13.07.2024 im
Rathaus, Hauptstraße 1, Zimmer 304, zur Einsicht aus. Eine Einsichtnahme ist während
der Öffnungszeiten möglich. Es wird um telefonische Voranmeldung (Tel.: 06202 2003-
40) gebeten.

Andreas Willemsen
Geschäftsführer

Gemeindewerke Brühl Verwaltungs-GmbH



Die Gemeindewerke Brühl Verwaltungs-GmbH gibt den Jahresabschluss 2023 wie folgt bekannt.

Die Wirtschaftsprüfungsgesellschaft KPMG AG,
Stuttgart, hat für den Jahresabschluss und Lagebericht 2023
der Gesellschaft einen uneingeschränkten Bestätigungsvermerk erteilt.

Der Geschäftsführung wird Entlastung erteilt.

Die Gesellschafterversammlung hat in der Sitzung am 20.06.2024 den
Jahresabschluss 2023 wie folgt festgestellt:

1. Bilanzsumme	40.349,80 Euro
2. Jahresüberschuss	1.052,72 Euro

Der Jahresabschluss liegt in der Zeit vom 04.07.2024 bis einschließlich 13.07.2024 im
Rathaus, Hauptstraße 1, Zimmer 304, zur Einsicht aus. Eine Einsichtnahme ist während
der Öffnungszeiten möglich. Es wird um telefonische Voranmeldung (Tel.: 06202 2003-
40) gebeten.

Andreas Willemsen
Geschäftsführer



Die Gemeinde Brühl beschäftigt rund 250 Mitarbeiterinnen und Mitarbeiter in den unterschiedlichsten Bereichen. Wir pflegen eine offene und freundliche Kommunikation und bieten Ihnen als Arbeitgeber des öffentlichen Dienstes einen sicheren Arbeitsplatz mit der Möglichkeit zum eigenverantwortlichen und mitgestaltenden Arbeiten.

Sie suchen genau eine solche Herausforderung? Dann sind Sie bei uns richtig!

Aktuell stellen wir ein:

- Elektriker (m/w/d)
- Gärtner (m/w/d) Fachrichtung Garten- und Landschaftsbau
- Ausbildungsplatz zum Fachangestellten für Bäderbetriebe (m/w/d)
- Erzieher (m/w/d) in Voll- und Teilzeit
- Pädagogische Zusatzkraft (m/w/d)

Unter www.bruehl-baden.de/stellenangebote/ finden Sie Informationen zu den einzelnen Stellen sowie die Kontaktdaten der jeweiligen Ansprechpartner.

Wir bieten Ihnen:

- ✔ eine faire Bezahlung nach TVÖD
- ✔ 30 Tage Urlaub, bezahlte Freizeitstunden am Geburtstag, Fasching und Kerwe-Montag in Brühl; im erzieherischen Bereich weitere zwei Regenerationstage
- ✔ Jahressonderzahlung sowie eine leistungsorientierte Sonderzahlung
- ✔ Vergünstigungen bei Venice Beach und Pfizenmeier
- ✔ bezuschusstes Deutschlandticket
- ✔ BikeLeasing
- ✔ Betriebliche Altersvorsorge
- ✔ kostenfreie Parkmöglichkeiten
- ✔ ...und vieles mehr!

Werden Sie Teil unseres Teams und senden Sie uns Ihre Bewerbung an die in der jeweiligen Stellenausschreibung angegebene E-Mail-Adresse.

Wir freuen uns auf Ihre Nachricht!

- Fortsetzung von Seite 3 -

- Ebenso ist es wichtig, dass die Laternen freigeschnitten werden, damit die Gehwege ausreichend beleuchtet und auch eine Wartung problemlos durchgeführt werden kann.

Des Weiteren möchten wir auf die Verpflichtung der Straßenanlieger hinweisen, die Gehwege zu reinigen (z. B. Laub oder Unkraut).

Der Form halber machen wir darauf aufmerksam, dass auch kostenpflichtige Verwarnungen oder Kosten für Ersatzvornahmen oder wiederholte Anfahrten bei einer Wartung erhoben werden können.

Vielen Dank für Ihre Mithilfe!
Ihr Ordnungsamt

Altersjubilare

04.07.	Herr Ekhard Brozio	85 Jahre
05.07.	Herr Mario Ricci	80 Jahre
05.07.	Herr Rudolf Kirchgäßner	80 Jahre

Wir gratulieren recht herzlich!



Foto: Stigme über dem Landratsamt

Ende des amtlichen Teils

Für den Inhalt der in den nachfolgenden Rubriken abgedruckten Beiträge sind die jeweils einsendenden Institutionen, Parteien, Vereine und Organisationen zuständig. Die Gemeinde übernimmt für die Richtigkeit des Inhalts keine Verantwortung.



Öffentliche Einrichtungen

Absage der Neubürger-Fahrradtour am 06.07.24



Nach reiflicher Überlegung hat die Gemeindeverwaltung entschieden, die Neubürger-Fahrradtour am 06.07.24 abzusagen.

Ein Großteil dieser Tour führt durch das Brühler Naturschutzgebiet, das zurzeit durch das Hochwasser und den Regen nicht wieder voll befahrbar ist. Zumal die Wildtiere immer noch auf die Randgebiete ausweichen und auch die Wege mit hohem Gras oder durch überwachsende Büsche nur eingeschränkt befahrbar sind. Dazu kommt noch die derzeitige Schnakenplage.

Wir bitten um Verständnis und würden uns freuen, Sie bei der nächsten Neubürger-Fahrradtour begrüßen zu dürfen. Alle angemeldeten Neubürger erhalten für 2025 wieder eine Einladung.

Klimaschutz

Photovoltaik-Infostand der AG Erneuerbare Energien

Am Freitag, den **5. Juli 2024** wird die AG Erneuerbare Energien von **17.00 bis 18.00 Uhr** mit einem Infostand zum Thema **Photovoltaikanlagen/Balkonkraftwerke** im **Foyer der Festhalle** (Hauptstraße 2, 68782 Brühl) präsent sein. Zu Beginn der Veranstaltung wird es eine 20-minütige Einführung ins Thema geben. Interessierte Bürgerinnen und Bürger können sich dort zum Thema informieren und ein Balkonkraftwerk vor Ort besichtigen.

Einladung zur nächsten Sitzung der Arbeitsgemeinschaft Klimaschutz

AG Nachhaltigkeit:

Mittwoch, **10. Juli 2024** um **18.00 Uhr** im **Rathaus**

Alle interessierten Bürgerinnen und Bürger aus Brühl und Rohrhof sind herzlich eingeladen, aktiv am Klimaschutz mitzuarbeiten und sich zum Thema „Gemeinsam nachhaltigen Klimaschutz in Brühl gestalten“ in den Arbeitsgruppen zu engagieren.

Für Fragen und Anmeldung steht Ihnen die Klimaschutzmanagerin Birgit Sehls (Telefon 06202 2003-96, E-Mail: birgit.sehls@bruehl-baden.de) gerne zur Verfügung.

Gefördert durch:



Bundesministerium für Wirtschaft und Klimaschutz



aufgrund eines Beschlusses des Deutschen Bundestages

Energieberatung – Ein Service Ihrer Gemeinde Brühl



KLiBA-Energieberater informieren Sie umfassend über alle Schritte einer energetischen Sanierung und kennen die richtigen Fördertöpfe Foto: Philipp Rothe

Was Sie als Hauseigentümerin oder Hauseigentümer bei energiesparender Modernisierung oder als Mietperson beim Energiesparen tun können, erfahren Sie bei einer kompetenten und kostenfreien Initialberatung von der KLiBA.

Sie ist eine erste Orientierungshilfe und hilft Ihnen bei der Umsetzung Ihrer Energiesparziele auch mithilfe verschiedener staatlicher Fördermöglichkeiten zu folgenden Themen:

- energetische Altbaumodernisierung
- Neubau oder Sanierung zum Energieeffizienzhaus
- Planung eines Passivhauses
- Heizungserneuerung, Erfüllung EwärmeG und Gebäudeenergiegesetz (GEG)
- Einsatz von erneuerbaren Energien, Photovoltaik-Pflichtverordnung
- Stromsparmaßnahmen
- Förderung und Zuschuss durch KfW, BAFA, Land und Kommune

Die effektivste Strompreisbremse setzt beim Stromsparen an! **Bei der KLiBA können Sie kostenlos Strommessgeräte ausleihen.** Damit lässt sich auch der Stromverbrauch durch Leerläufe beziehungsweise den Stand-by-Modus erkennen und verringern.

Weitere Informationen über Energienutzung, Wärmeschutz oder Fördermöglichkeiten gibt es bei Ihrem KLiBA-Energieberater Herr Dr. Thomas Fischer – für Sie kostenfrei und unverbindlich. Interessierte können unter der Telefonnummer 06221 99875-0 (KLiBA) einen Termin vereinbaren für die nächste Beratung im Rathaus Brühl, Hauptstraße 1, alle zwei Wochen donnerstags, zwischen 15:30 und 17 Uhr. Bei kurzen Fragen schreiben Sie uns gerne eine Nachricht über WhatsApp unter der Nummer: +49 151 47081113.

Nutzen Sie die kostenfreie Serviceleistung Ihrer Kommune!



© Klima-Bündnis

STADTRADELN

23.06. – 13.07.24

Jetzt auf www.stadtradeln.de nach **Brühl Baden** suchen, registrieren und mitradeln!

Unterstützen Sie Ihre Gemeinde Brühl Baden beim STADTRADELN 2024

www.radkultur-bw.de



Kindergarten St. Lioba Brühl

Die Vorschulkinder erkunden die Schutzengelkirche

Die Vorschulkinder des Kindergartens St. Lioba machten sich gespannt auf den Weg zur Schutzengelkirche in Brühl. Dort wurden sie schon von Pastoralreferentin Frau Wunderling erwartet. Diese hatte die Kinder zu einer Kirchenführung eingeladen. Für einige Kinder war die Schutzengelkirche schon bekannt, denn sie haben schon kirchliche Feste, wie Taufe oder Kommunion von Familienangehörigen dort gefeiert. Andere Kinder waren das erste Mal dort. In der Kirche gibt es viele interessante Dinge zu entdecken. Die Kinder staunten über die schönen bunten Fenster, die große Orgel, den kunstvoll verzierten Altar und die schöne Deckenbemalung. Besonders interessant für die Kinder war die Sakristei, denn dort gab es ein „Geheimtelefon“, aber auch die vielen bunten Messgewänder beeindruckten sie.

Zum Abschluss durften die Kinder für jede Kindergartengruppe eine Kerze anzünden und es wurde noch ein gemeinsames Gebet gesprochen.

Wir bedanken uns bei Frau Wunderling für die herzliche und lehrreiche Führung durch die Kirche und freuen uns sehr im nächsten Jahr wiederzukommen.

Team des Kindergartens St. Lioba



Foto: Lisa Hoppner

Kindergarten St. Michael Rohrhof

WingTsun-Selbstbehauptungskurs für den Abc-Club

Zum 3. Mal war es so weit. Andreas Klostermann von der WingTsun-Schule in Hockenheim kam zu uns in den Kindergarten, um mit den künftigen Schulanfängern einen viertägigen Selbstbehauptungskurs durchzuführen. In diesem Kurs wurden die Kinder auf spielerische Art und Weise an ernste Themen wie Gewaltprävention und Selbstbehauptung herangeführt. Vor allem im Fokus lag das Erkennen von möglichen gefährlichen Situationen.

Jeder Tag begann mit einer Begrüßungsrunde, an dem der Körper erst einmal „wachgeklopft“ wurde. Kinder lernen am besten spielerisch, daher folgten anschließend verschiedene Übungen und Spiele, bei denen Fähigkeiten im Bereich der Selbstbehauptung und Selbstwahrnehmung im Vordergrund standen.

Ein absoluter Favorit unter den Kindern war das Spiel „Maus und Bär“. Mal schlüpfen die Kinder in die Rolle der Maus und dann in die Rolle des großen, starken Bär, der ganz laut brüllen kann. Schnell war klar, dass man sich als Bär viel stärker und selbstsicherer fühlt! Jetzt sind die Kinder die „Größten“ im Kindergarten, in der Schule dreht sich das und sie sind wieder die „Kleinsten“. Hier ist es sehr wichtig, sich anderen gegenüber behaupten zu können. Angefangen mit einem festen Stand, einem klaren, lauten: „Nein!“ und einem bestimmten „Lass mich los!“

Nach einigen Bewegungsspielen wurde es dann etwas ruhiger, denn Herr Klostermann las den Kindern eine tolle Geschichte aus dem Buch „das große und das kleine Nein“ von Gisela Braun und Dorothee Wolters vor. Ganz gespannt lauschten die Kinder der Geschichte und waren sich anschließend alle einig, dass nur ein riesengroßes, lautes Nein gehört wird!

Und wenn dieses Nein mal keine Aufmerksamkeit findet und das Kind auf dem Schulhof geärgert wird? Wie man sich in solch einer Situation wehrt, durften die Kinder unter anderem mithilfe eines Rollenspiels üben. Herr Klostermann war das ärgernde Kind und das Kindergartenkind sollte selbstsicher „Lass mich durch oder ich hole die ErzieherIn!“ Oder auch „Stopp! Hör auf, mich zu ärgern, ärgere mich nicht!“ rufen.

Am dritten und vierten Tag stand das Thema „Fremde“ im Fokus. Wer ist überhaupt Fremder und wer ein Bekannter und wie verhalte ich mich, wenn mich ein Fremder anspricht? Als Abschlussübung parkte Herr Klostermann sein Auto in der Einfahrt und die Kinder sollten einzeln am Auto vorbeilaufen, während Herr Klostermann mit verschiedenen Tricks versuchte, sie zu sich ins Auto zu locken. Wir waren alle sehr stolz, denn diese Aufgabe meisterten alle Kinder mit Bravour und sind stur am Auto vorbeigelaufen. Zum Abschluss des viertägigen Kurses überreichte Herr Klostermann jedem Kind eine Urkunde.

Wir bedanken uns ganz herzlich bei Herrn Klostermann für diese tollen vier Tage und allen Eltern für ihre fleißigen Spenden am Verkaufsstand des Sommertagszugs, womit wir die Kosten des Kurses finanzieren konnten.



Foto: St. Michael

Gemeindebücherei Brühl



Neue Bücher warten auf deine Ausleihe

Diese Woche stellen wir euch eine Auswahl von neuen **Kinderbüchern** vor:

- **„Die Geschichte vom Wasserfall“** (ab 4 Jahren) von **Margret Rettich**¹: Immer weniger Leute kehren im Gasthaus in der Rofflaschlucht ein, als der Weg durch die Alpen von besseren Straßen abgelöst wird. Für Christian und seine Frau Therese gibt es nur einen Ausweg: auswandern. Doch auch in Amerika ist das Leben hart, und das Heimweh wird immer größer. Als Christian eines Tages die Niagarafälle besichtigt, erinnert er sich an die Geschichte über einen hinter Felsen verborgenen Wasserfall in der Rofflaschlucht. Wenn er den finden könnte, würden die Gäste scharenweise einkehren. Zurück in der Heimat hört Christian nachts das Rauschen des Wasserfalls. Die Geschichte stimmt! In jahrelanger Arbeit legt er den Wasserfall frei – und wird belohnt. Nun strömen Gäste aus aller Welt zum Gasthaus. Sogar welche aus Amerika!
- **„Schrecklich schöne Ferien“** (Lesen lernen 2. Klasse Bd. 34; ab 7 Jahren) von **Petra Bartoli y Eckert**²: Lilli freut sich auf den Urlaub am Meer. Doch der fällt leider ins Wasser. Stattdessen geht es für sie und ihren kleinen Bruder Paul mit den Eltern aufs Land. Das stinkt Lilli am Anfang gehörig: Das Wetter ist doof und es riecht nach Eselpups. Zum Glück wird Lilli vom frechen Bauernhofmädchen Randa aus ihrer Muffel-Stimmung gerissen. Ab sofort heißt es Eselstall ausmisten, mit den wuscheligen Schafen kuscheln und lustige Abenteuer erleben. Richtig aufregend wird es, als der süße Esel Eliot ausbüxt ...
- **„Immer dem Panda nach“** (Mein Lotta-Leben Bd. 20; ab 9 Jahren) von **Alice Pantermüller**³: Lotta ist ganz aufgeregt: Papis australische Schwester hat die ganze Familie über den Jahreswechsel nach Frankreich eingeladen. Endlich sieht sie ihre Cousinen wieder. Und das Beste: Auch Paul besucht Rémi während dieser Zeit in Frankreich. Nur Cheyenne hat schlechte Laune: Sie will auch nach Frankreich! Oh là là, toujours l'amour! Klar, dass Lotta alles dafür gibt, dass ihre beste Freundin mitkommen kann. Gemeinsam wollen sie ein aufregendes Silvester feiern. Aber bevor das geschieht, müssen sie erst einmal rausbekommen, was es mit den merkwürdigen Dingen auf sich hat, die rund um das alte Haus in der Bretagne geschehen. Was ist mit dem Panda, der plötzlich am Strand angespült wird? Und liegt in den verwinkelten Gemäuern wirklich ein verschollener Schatz?

Monatliche Lesung für Kinder in der Gemeindebücherei

Die nächste monatliche Lesung für Kinder ist am Donnerstag, 04.07.2024 um 16 Uhr. Wir stellen ein neues Buch vor und machen hinterher dazu eine (Bastel-)Aktion. Die Lesung ist für Kinder zwischen 5 und 8 Jahren geeignet. Die Teilnehmerzahl ist auf zehn Kinder begrenzt. Anmeldeschluss ist immer ein Tag vor der Lesung. Die Folgetermine werden zeitnah bekanntgegeben.

Wir freuen uns auf Ihren Besuch!

Ormessonstraße 3
68782 Brühl
Telefon: 06202 702983
E-Mail: buecherei@bruehl-baden.de
Öffnungszeiten:
Mo 10–12 Uhr u. 14–18 Uhr; Mi 12–19 Uhr;
Fr 9–12 Uhr u. 14–17 Uhr

Bilder: freepic

Literaturverzeichnis

¹ buecher.de GmbH & Co. KG-Online (2024): „Die Geschichte vom Wasserfall“ von Margret Rettich. URL: <https://www.buecher.de/artikel/buch/die-geschichte-vom-wasserfall/42754227/>, zuletzt abgerufen am 25.06.2024

² buecher.de GmbH & Co. KG-Online (2024): „Schrecklich schöne Ferien“ von Petra Bartoli y Eckert. URL: <https://www.buecher.de/artikel/buch/duden-leseprofi-schrecklich-schoene-ferien-2-klasse/69164428/>, zuletzt abgerufen am 25.06.2024

³ buecher.de GmbH & Co. KG-Online (2024): „Immer dem Panda nach“ von Alice Pantermüller. URL: <https://www.buecher.de/artikel/buch/immer-dem-panda-nach-mein-lotta-leben-bd-20/69068083/>, zuletzt abgerufen am 25.06.2024

Schulen allgemein



Die Neurotschule sucht ehrenamtliche Jugendbegleiter*innen

Sie haben ein tolles Hobby und am Dienstagnachmittag zwischen 14:20 und 15:50 Uhr Zeit und Lust, sich mit Kindern zu beschäftigen?

Dann bewerben Sie sich an der Neurotschule als ehrenamtliche Jugendbegleiter*in.

Im Rahmen der Ganztageschule wird für die Gemeinschaftsschüler ein verbindlicher AG-Nachmittag angeboten. Um das Angebot nächstes Schuljahr zu erweitern und auszubauen, werden zusätzliche AG-Leiter*innen für die Klassenstufe 5 gesucht.

Ob Sie ein sportliches oder kreatives Hobby haben, ein Instrument spielen, gerne singen oder gärtnern, gerne mit Wolle, Holz, Papier oder Farbe und Pinsel umgehen oder eine Fremdsprache weitergeben wollen, melden Sie sich gerne per E-Mail (roesch@neurotschule-ketsch.de).

Stefanie Rösch, Koordinatorin Ganztagesbetrieb

Projektwoche an der Neurotschule: Ein Fest der Kreativität und des Lernens

Die Neurott-Gemeinschaftsschule erlebte vom 10. bis zum 14. Juni 2024 mit der traditionell stattfindenden Projektwoche eine spannende und zugleich lehrreiche Zeit. Schüler*innen aller Klassenstufen hatten die Gelegenheit, ihre Kreativität zu entfalten und ihr Wissen in verschiedenen Projekten zu vertiefen. Höhepunkt der Woche war zweifellos der Präsentationstag, an dem die Schüler*innen ihre Arbeiten stolz einem breiten Publikum präsentierten.

Unterstützt von ihren Lehrerinnen und Lehrern tauchten die Lernenden tief in ihre Projektthemen ein, recherchierten, bastelten, experimentierten und bereiteten ihre Präsentationen vor. Am letzten Tag der Projektwoche öffnete die Neurotschule ihre Türen für Eltern, Geschwister, Freunde und weitere Interessierte. Der Präsentationstag bot den Besuchern die Möglichkeit, die Ergebnisse der Woche zu bewundern. Die Klassenzimmer verwandelten sich in Ausstellungsräume, in denen die verschiedenen Projekte anschaulich dargestellt und erklärt wurden.



Foto: Neurotschule

Die Vielfalt der präsentierten Projekte war beeindruckend. Die Fünftklässlerinnen und Fünftklässler hatten sich mit den Tieren der Nordsee beschäftigt und detaillierte Modelle von ihnen hergestellt. Bei den ersten Klassen stand das Thema „Waldbewohner und die Biene“ im Fokus und bei den Zweitklässlern drehte sich alles ums „Schwimmen und Sinken“. Mit „Klimaschutz“, „Upcycling“ und „Veganismus“ setzten sich die Klassen 6, 7 und 8 auseinander. Besonders

beliebt waren die Präsentationsräume, bei denen die Besucher selbst Hand anlegen konnten, wie zum Beispiel beim Programmieren von LEGO-Modellen (Klasse 4), beim Basteln von Bienen (Klasse 1) oder beim Verkosten eines Insektensnacks (Klasse 10). Mit den Drittklässlerinnen und Drittklässlern konnten die Besucher eine Zeitreise in die Vergangenheit, nämlich in die Steinzeit, unternehmen und mit den 9. und 10. Klassen konnte ein Blick in die „Zukunft“ und auf das Thema „Menschenrechte“ geworfen werden.

Die Begeisterung und der Stolz der Schüler*innen waren am Präsentationstag deutlich spürbar. Der Austausch zwischen ihnen und den Gästen förderte zudem das Verständnis und die Wertschätzung für die geleistete Arbeit.

Die Schülerschaft konnte nicht nur ihr Wissen erweitern, sondern auch ihre Präsentationsfähigkeiten verbessern und dabei Selbstvertrauen gewinnen. Der positive Zuspruch von Eltern und Gästen zeigte, dass solche Veranstaltungen ein wichtiger Bestandteil im Schulleben sind.

K. Baumann

Schillerschule

Klassenausflug zur Explore-Science-Ausstellung im Mannheimer Herzogenriedpark



Foto: Marc Waluja

Am Donnerstag, dem 13.06.2024 startete die Affenklasse 1c der Schillerschule Brühl/Rohrhof gespannt ihren Ausflug zur Mitmachausstellung Explore Science 2024 im Mannheimer Herzogenriedpark. Zuvor nahm die Klasse bereits am dazugehörigen Wettbewerb „Die Umwelt- und Klima-Reinigungs-Maschine“

teil, bei dem sie sich für die Endrunde qualifizierte. Ein toller Erfolg und wir sind sehr auf die Ergebnisse gespannt.

An 36 interaktiven Stationen (u. a. Workshops, Bühnenshows, Mitmachangebote und Wettbewerbe) konnten die Kinder allerlei Informationen, aber auch eigene Erkenntnisse zum Thema „Klima und Umwelt“ sammeln und gewinnen. So wurden sie u. a. zu Klimahelden ernannt, indem sie knifflige Aufgaben lösten, wie man die Umwelt schützen kann. Als Belohnung durften dann sogenannten Samenbomben selbst hergestellt werden. An anderen Stationen wurden eigene Windkraftwerke, Trinkhalmraketen und Upcycling-Geldbeutel gebaut. Wissenserwerb und Freude am Tun gingen dabei Hand in Hand. Leider verging die Zeit viel zu schnell, um alles zu entdecken. Dennoch waren die vielen Eindrücke eine sehr wertvolle Erfahrung.

Jugendmusikschule

Jahreskonzert der Jugendmusikschule Brühl

Am Samstag, den 29. Juni 2024, findet um 16 Uhr in der Festhalle Brühl das Jahreskonzert der Jugendmusikschule Brühl statt. Kinder und Jugendliche zeigen die große Bandbreite der musikalischen Ausbildung: von kleinen bis größeren Musikern, auf unterschiedlichsten Instrumenten und in verschiedenen Besetzungen. So wird in diesem Jahr das Panoramaorchester, unter Leitung von Bernhard Vanecek, das Konzert klangreich und fulminant eröffnen.

Das Panoramaorchester entstand aus der Kooperation der Jugendmusikschule mit der Brühler Bläserakademie. Hier musizieren junge Bläseschüler*innen der Jugendmusikschule und erwachsene Wiedereinsteiger gemeinsam mit Bläsern aus dem Musikverein 1929 Ketsch e.V. Auch die Jüngsten der Jugendmusikschule, alle sind im Alter zwischen 4 und 6 Jahre, werden mit einer besonderen Darbietung vertreten sein: eine Geschichte wird mit Musik spielerisch erzählt. Erstmals präsentieren sich die Orff-Spielkreis-Kinder, die die ersten Klassen der Jahns- und Schillerschule besuchen. Sie zeigen ihr Können auf Glockenspiel, Xylophon und Metallophon gemeinsam mit einer Blockflötenschülerin. Natürlich erklingen auch alle anderen Instrumente: Klavier, Gitarre, Horn, Trompete, Oboe, Klarinette, Akkordeon ... Es wird ein abwechslungsreiches, buntes Programm geboten, denn neben den vielen verschiedenen Instrumenten zeigen die Schüler*innen, wie facettenreich Musik sein kann: Werke aus den verschiedensten Epochen werden zu hören sein.

Wie im letzten Jahr erstmals erfolgreich gestartet, wird auch in diesem Jahr nach dem Konzert für alle musikinteressierten Kinder und Jugendliche, die noch nicht IHR Instrument gefunden haben, die Möglichkeit bestehen, selbst Instrumente auszuprobieren. Alle Blasinstrumente, die Tasteninstrumente, die Zupf- und

Streichinstrumente kann man eigenhändig, live und persönlich ertasten, ergründen und erproben. Experimentierfreudige Kinder und Jugendliche sind herzlich eingeladen, diese einmalige Chance des Ausprobierens zu nutzen.

Die Jugendmusikschule freut sich auf alle begeisterten Kinder und Jugendliche, die zunächst lauschen wollen und anschließend selbst ein Instrument ausprobieren möchten. Der Eintritt zu dieser Veranstaltung ist frei!

Volkshochschule Bezirk Schwetzingen e.V.

Demnächst in der VHS Indische Kocherlebnisse

Die erstaunliche Welt der großartigen Rezepte und Kocherlebnisse der indischen Küche ist unerschöpflich. In diesem Kurs kann man sein Repertoire erweitern und weiterentwickeln mit leckeren Rezepten wie z. B. Reis, Hähnchen-Butter-Masala, Alu Matar ki Sabzi (Kartoffeln mit Erbsen), Linsen-Pakoda, Gewürz-Tee dazu und vieles mehr.

Freitag, 12.07., 18–21.30 Uhr in der Küche der Humboldtschule in Plankstadt

Anmeldung bis 9. Juli

Wohnungseigentum und Hausverwaltung

Dieses Seminar richtet sich an Eigentümer oder (künftige) Käufer gebrauchter oder neuer Eigentumswohnungen. Es bietet praxisnahe Informationen zur Verwaltung des Wohnungseigentums: gesetzliche Grundlagen, Gemeinschaftseigentum/Sondereigentum, Rechte und Pflichten der Eigentümer, Bestellung und Kontrolle eines Verwalters, Rechte und Pflichten des Verwalters, Nebenkostenabrechnungen, Wirtschaftsplan, Eigentümerverwaltung, Beschlussfassung, Teilungserklärung, Instandhaltungsrücklage. Was geschieht bei Reparaturen? Welche Betriebskosten sind auf Mieter umlegbar? Mit welchen Betriebskosten ist zu rechnen?

Samstag, 13.07., 9.30–12.30 Uhr in der VHS

Anmeldung bis 11. Juli

Workshop Architekturfotografie: Fassaden erzählen Geschichten

In diesem Workshop werden die Fassaden in Schwetzingen in den Fokus genommen – alle Fassaden, die zum Gesamtbild der Stadt beitragen. Dabei sind markante Teile eines Mauerwerks eines alten Bauernhauses im Stadtkern genauso erwünscht wie eine Betonfassade eines Neubaus oder ein Ausschnitt der Moscheeaußenwand.

Samstag, 13.07., 10–17 Uhr und Dienstag, 23.07., 18–21 Uhr

Anmeldung bis 11. Juli



Mitteilungen anderer Behörden

Landratsamt

Informationen rund um die rechtliche Betreuung – Veranstaltungsreihe im Rhein-Neckar-Kreis

Zur Unterstützung und Vorabinformation für ehrenamtlich Betreuende bietet die Betreuungsbehörde des Landratsamts Rhein-Neckar-Kreis in Kooperation mit den Betreuungsvereinen ARV Rhein-Neckar sowie SKM Rhein-Neckar im Jahr 2024 verschiedene Einführungsveranstaltungen an.

Die Teilnahme an dieser Veranstaltungsreihe ist für die Übernahme einer rechtlichen Betreuung verpflichtend, wenn die interessierten Personen keine Angehörigen sind. Angehörigen wird die Teilnahme empfohlen.

Die Termine finden statt, jeweils von 14 bis 18 Uhr:

am Dienstag, 9. Juli	online
Donnerstag, 26. September	in Präsenz
Freitag, 22. November	online

Wer eine dieser Veranstaltungen besucht hat, erhält ein Teilnahmezertifikat.

Anmeldungen sind möglich unter E-Mail: Betreuungsbehoerde@rhein-neckar-kreis.de oder telefonisch an Tina Scholl unter 06221 522-1479.

Freiwillige Feuerwehren im Rhein-Neckar-Kreis: Fast 4.400 Angehörige sorgen für die Sicherheit der Menschen in der Region

Dass man Statistiken nicht blind vertrauen sollte, ist eine Binsenweisheit. Und so lohnt auch ein genauer Blick auf die Jahresstatistik 2023 der Feuerwehren im Rhein-Neckar-Kreis. Denn auf den ersten Blick könnte man meinen, das abgelaufene Jahr sei von den nackten Zahlen im Vergleich zum Vorjahr eher ruhiger verlaufen. Dennoch mussten die Freiwilligen Feuerwehren im Kreis zu 1.060 Bränden oder Explosionsereignisse (2022: 1.323), darunter 46 Großbrände (2022: 90) und insgesamt 3.730 technische Hilfeleistungen (2022: 4.533), im Jahr 2023 ausrücken.

Udo Dentz hat als Leiter des Amts für Feuerwehr und Katastrophenschutz im Landratsamt Rhein-Neckar-Kreis einen sehr guten Überblick über die Entwicklung des Einsatzgeschehens. So sind ihm zufolge die Zahlen bei den technischen Hilfeleistungen stets schwankend, was oft mit dem Wetter zusammenhängt. Unwetter und Starkregenereignisse ziehen zum Beispiel automatisch eine höhere Zahl an Feuerwehreinsätzen nach sich. Und davon gab es eben im vergangenen Jahr weniger als noch in 2022. Die Statistik verzeichnet für 2023 insgesamt 419 Einsätze im Zusammenhang mit Hochwasser/Unwetter (2022: 1.116). Trotz der insgesamt geringeren Zahl an Einsätzen standen 2023 übrigens mehr gerettete Personen (1.128) als im Vorjahr (1.084) zu Buche.

Relativ stabil blieb die Zahl der aktiven Mitglieder bei den Freiwilligen Feuerwehren im Landkreis. Die Jahresstatistik 2023 weist 4.378 aktive Mitglieder aus, was im Vergleich zum Vorjahr nur einen leichten Rückgang (minus 31) bedeutet. Erfreulich ist dagegen weiterhin die Entwicklung bei den weiblichen Feuerwehrangehörigen: Hier ist eine erneute Steigerung um 32 Frauen auf aktuell 545 zu verzeichnen. Bei den Jugendfeuerwehren hält der positive Trend ebenfalls an: Hier vermeldet das Amt für Feuerwehr und Katastrophenschutz 2.179 Angehörige, Ende des Jahres 2022 waren es 1.946 gewesen – eine Erhöhung um 12 Prozent. „Wir beobachten nicht nur erfreut einen Mitgliederzuwachs beim Nachwuchs, sondern auch vermehrt Seiteneinsteiger, die mit Anfang oder Mitte 30 das Ehrenamt bei der Feuerwehr für sich entdecken und darin Sinn sehen, anderen Menschen in Not zu helfen“, sagt Kreisbrandmeister Dentz.

Zurück zur Jahresstatistik: Neben den Einsätzen, die durch Brände und Explosionen ausgelöst wurden, rückten die Wehren auch zu 131 Tierrettungen (2022: 104) aus. 1.039 Menschen konnten bei den technischen Hilfeleistungseinsätzen gerettet werden (2022: 918), 89 Menschen bei Bränden (2021: 166). Allerdings gab es dabei leider auch vier Tote zu beklagen. Die Anzahl der Fehlalarmierungen blieb 2023 mit 1.204 fast gleich (Vorjahr: 1.209), wobei davon ein Großteil (683) auf das Konto von Brandmeldeanlagen geht. Die Zahl der böswilligen Alarmierungen stieg von 21 auf 49 an. Neben den insgesamt 96 freiwilligen Feuerwehrabteilungen sorgen im Rhein-Neckar-Kreis übrigens auch acht Werkfeuerwehren für die Sicherheit der Bevölkerung sowie der Unternehmen. 280 haupt- und nebenberufliche Feuerwehrleute (2022: 276) waren im letzten Jahr unter anderem bei 87 (62) Bränden und Explosionen sowie 344 (257) technischen Hilfeleistungen im Einsatz.





Kirchliche Nachrichten

Katholische Kirchengemeinde Brühl-Ketsch

Gottesdienste und Termine

29.06., Samstag – Hl. Petrus und Hl. Paulus

15:00 St. Sebastian Trauung von Sandy Schöne und Marco Reiss
 18:00 St. Sebastian Hl. Messe zum Fest Peter und Paul

30.06., SONNTAG – 13. Sonntag im Jahreskreis

Weish 1,13-15; 2,23-24; 2 Kor 8,7.9.13-15; Mk 5,21-43
 10:30 St. Michael Hl. Messe

02.07., Dienstag – Mariä Heimsuchung

18:00 St. Sebastian Hl. Messe (Pfr. Sauer)
 19:30 St. Sebastian Wortgottesdienst mit der Kolpingfamilie im Pfarrgarten

03.07., Mittwoch – Hl. Thomas

10:00 Sen.-Wohnen Wortgottesdienst
 10:30 Avendi Hl. Messe (Pfr. Sauer)
 10:45 B&O Wortgottesdienst

04.07., Donnerstag

14:30 Pfarrheim Ketsch Hl. Messe mit dem Seniorenwerk Ketsch

05.07., Freitag – Herz-Jesu-Freitag

Hl. Schutzengel KEIN Rosenkranzgebet
 Hl. Schutzengel KEINE Hl. Messe

06.07., Samstag

14:30 St. Michael Taufe von Miriam Füllhase
 18:00 St. Sebastian Hl. Messe

07.07., SONNTAG – 14. Sonntag im Jahreskreis

Ez 1,28b-2,5; 2 Kor 12,7-10; Mk 6,1b-6
 10:30 Hl. Schutzengel Hl. Messe zum Brühler Pfarrfest mitgestaltet von der Kantorei

Helferaufruf Pfarrfest 2024

Für das diesjährige Pfarrfest am Samstag, 6. und Sonntag, 7. Juli werden noch dringend Helfer benötigt!

- Für den **Aufbau am Freitag, 05.07. ab 16 Uhr**
- Im **Weinstand: am Samstag zwischen 16:30 und 23 Uhr** und am **Sonntag zwischen 10 und 21 Uhr** (Dauer jeweils nach Absprache)
- Beim **Abbau am Sonntag ab 21:30 Uhr**

Bitte unterstützen Sie uns, damit wir gemeinsam ein schönes Fest feiern können.

Bei Interesse melden Sie sich bitte entweder per E-Mail unter pfarrfest-orga@gmx.de oder telefonisch im Pfarrbüro unter 06202 76018-20.

Verabschiedung von Pfarrer Erwin Bertsch

Zum 1. August 2024 wird Herr Pfarrer Erwin Bertsch einen neuen Lebensabschnitt beginnen und in Ruhestand gehen.

Nach achtjährigem Wirken in unserer Kath. Kirchengemeinde Brühl-Ketsch wollen wir ihn gebührend verabschieden und ihm für sein Wegeleit in dieser Zeit danken.

Wir laden ein zum Vorabendgottesdienst am 27.07.2024 um 18:00 Uhr in Hl. Schutzengel Brühl und anschließendem Sektempfang mit leckerem Imbiss ins nebenan gelegene Pfarrzentrum.

Die Möglichkeit für offizielle Ansprachen ist im Anschluss an den Gottesdienst gegeben. Der Kirchenraum bietet dazu ein aufmerksames Zuhören der Besucher und entsprechende Würdigung unseres Pfarrers. Im Pfarrzentrum haben persönliche Worte und Wünsche ihren Raum bei entspannter Atmosphäre in Feierlaune. Wir lassen unseren Pfarrer Erwin Bertsch mit einem lachenden und einem weinenden Auge ziehen und respektieren seinen Wunsch, den Ruhestand in diesem Sommer zu beginnen.

In Vorfreude auf allgemein rege Teilnahme aus der Kirchengemeinde und vielfältige Begegnungen.

Mit herzlichen Grüßen

Marianne Faulhaber

Pfarrgemeinderat-Vorsitzende



Feiern Rund um den Kirchturm



Pfarrfest

Sa 6. Juli 17⁰⁰ - 23⁰⁰
 und
 So 7. Juli 12⁰⁰* - 22⁰⁰

2024

Sa ab 19 Uhr: Athi's Partyduo 

Musikalischer Nachmittag am So
 So ab 17 Uhr: Musik mit Heinz Tippel

Essen und Trinken für jeden Geschmack

Veranstaltungsort:
 Hl. Schutzengelkirche
 Hauptstr. 17, Brühl

Der Erlös des Pfarrfestes soll dazu dienen, Menschen in Not zu helfen und unsere Gebäude zu erhalten.

* Der Ausschank beginnt am Sonntag erst nach dem Gottesdienst

Kirchenentwicklung vor Ort – Seelsorgeteams erstellen Konzept für ihre zukünftige Zusammenarbeit



Aufgrund personeller Veränderungen planen die drei Seelsorgeteams der Mittleren Kurpfalz bereits jetzt, wie sie nach den Sommerferien als ein gemeinsames Team zusammenarbeiten. Die insgesamt 15 Mitarbeitenden treffen sich einmal pro Monat, um sich auszutauschen und einen gemeinsamen Fahrplan für die Zukunft aufzustellen. Die Veränderungen werfen bei den Gemeindegliedern viele Fragen auf: z. B. Werden in Zukunft Mitarbeitende vor Ort ansprechbar sein? „Natürlich beschäftigt man sich auch im Team mit Sorgen, aber im Austausch zeigen sich Wege und Lösungen auf“, so Uwe Lüttinger, der als zukünftiger Leitender Pfarrer in solidum gemeinsam mit Pfarrer Christian Müller positiv in die Zukunft blickt.

Fest steht, dass die Mitarbeitenden weiterhin vor Ort präsent sein werden. In drei Klausurtagungen im Juni und Juli 2024 erarbeiten die Seelsorgeteams, welche pastoralen Felder jetzt schon auf Ebene der Mittleren Kurpfalz angegangen werden müssen. Zu den zu besprechenden Aufgabenfeldern gehört u. a. auch die Erstkommunionvorbereitung. Diese wird in Zusammenarbeit mit Ehrenamtlichen ab Herbst 2024 in thematischen Teams erarbeitet. Das thematische Team Erstkommunionvorbereitung hat sich wegen der langen Vorlaufzeit bereits jetzt auf den Weg gemacht, begleitet von Gemeindefereferent Thorsten Gut. „Wir als Team sind voller Hoffnung und motiviert, gemeinsam neue Wege zu gehen“, so Thorsten Gut.

Evangelische Kirchengemeinde Brühl

Pfarramt Brühl, Kirchenstr.1, Telefon 71232, Fax 780421,

E-Mail: bruehl@kbz.ekiba.de

Besuchen Sie unsere Homepage:

www.evkirche-bruehl-baden.de

Das Pfarrbüro ist besetzt:

Mo., Mi., Fr. 9:30 – 12:00 Uhr

Do. 14:00 – 16:00 Uhr

Di. geschlossen

Termine mit Pfarrerin Börnig Tel. (9479529) und Pfarrer Demal (Tel. 72618) nach Vereinbarung.

Gottesdienste und Termine

Samstag, 29. Juni

08:00 Uhr Messplatz
Brühl

Gemeindeausflug 2024 zum Blühenden Barock nach Ludwigsburg
Treffpunkt | Abfahrt: Unser Bus steht auf dem Messplatz nahe Lidl in Brühl, Schwetzingen Straße und fährt um 08:00 Uhr Richtung Ludwigsburg. Wir bitten alle Teilnehmenden spätestens um 07:50 Uhr vor Ort zu sein.

Sonntag, 30. Juni – 5. So. n. Trinitatis

10:00 Uhr Gelände des Wassersportvereins Gottesdienst mit Taufe mit Pfr. Demal, mitgestaltet vom Chor InTakt und dem Bläserkreis

WOCHENSPRUCH (5. So. n. Trinitatis)

Aus Gnade seid ihr gerettet durch Glauben, und das nicht aus euch: Gottes Gabe ist es. Eph 2,8

Montag, 1. Juli

18:30 Uhr Gemeindezentrum Probe Kirchenchor

Dienstag, 2. Juli

19:00 Uhr Gemeindezentrum Frauenrunde – Themenabend „Kreisel, Ball und Puppenstube: Wie wir früher spielten“ mit Frau Margit Rother, Schwetzingen

19:00 Uhr Gemeindezentrum Männerkreis – Themenabend „Strukturform – Kooperationsräume – Wie geht es weiter? – Was ändert sich in unserer Kirchengemeinde?“ mit Pfrin. Melanie Börnig

Mittwoch, 3. Juli

14:00 Uhr Gemeindezentrum Altentreff
19:00 Uhr Pfarrgarten Ketsch Ökumen. Mitmach-Gottesdienst in Ketsch
20:00 Uhr Gemeindezentrum Probe Chor InTakt

Freitag, 5. Juli

14:00 Uhr Gemeindezentrum Café Vergissmeinnicht
17:00 Uhr KiGa Heiligenhag (Kellerräume) KirchenKids (7-12 Jahre)

Sonntag, 7. Juli – 6. So. n. Trinitatis

10:00 Uhr Ev. Kirche Gottesdienst mit Pfrin. Börnig

Gemeindeausflug nach Ludwigsburg

Es ist so weit! – Am Samstag, dem 29.06.2024 starten wir mit dem Bus um 08:00 Uhr Richtung Ludwigsburg. Es ist wichtig, dass unser Bus pünktlich abfährt, da die erste Führung in Ludwigsburg bereits für 11:00 Uhr gebucht ist.

Wir bitten alle Teilnehmenden sowohl an Sonnenschutz und Regenschirm zu denken, damit wir für alle Eventualitäten gut gerüstet sind.

Wir freuen uns alle auf einen schönen Tag beim Blühenden Barock!



Nachbarschaftshilfe
Einrichtung der ev. und kath. Kirchengemeinden Brühl

Tel.: 1 26 25 27
Hockenheimer Straße 3
Bürozeiten: Mo + Mi: 9.00 – 12.00 Uhr
Neue E-Mailadresse: nbh.bruehl@kbz.ekiba.de



ÖKUMENE
BRÜHL

Landeskirchliche Gemeinschaft Brühl

Gottesdienste und Termine

Sonntag, 30.06.2024, 18.30 Uhr, Gottesdienst mit David Müller, evang. Gemeindezentrum, Hockenheimer Str. 3, Brühl

Sonntag, 07.07.2024, 17.00 Uhr

Herzliche Einladung zum Familiengottesdienst – Gottesdienst von und für Familien!

Stattfinden wird es auf dem Gelände der LKG Brühl, Anton-Langlotz-Str. 12.

Im Anschluss werden wir gemeinsam Grillen. Bringt gerne zum Grillen mit, Rohkost oder Fingerfood, Geschirr, sodass wir Zeit, gute Gespräche und leckeres Essen haben.

Wir freuen uns auf euch!

Das Familien-Godi-Team

Infos unter www.lkg-bruehl.de

VERANSTALTER: LKG BRÜHL WWW.LKG-BRUEHL.DE

Wir feiern
Familiengottesdienst
Kummschd?

07.07.24 – 17 UHR

AUF DEM GRUNDSTÜCK DER LKG
ANTON-LANGLOTZ-STR. 12



Parteien

CDU Brühl-Rohrhof

CDU Brühl lädt zu einer neuen Folge: „Bratort“!

Über 1.200 „Tatort“-Folgen gibt es mittlerweile, und unterstützt durch sein Team hat der Landtagsabgeordnete Andreas Sturm (CDU) sozusagen die Verfolgung aufgenommen. Er freut sich darüber, dass es am Donnerstag, den 4. Juli 2024, zu einer Neuaufgabe seiner „Feierabendbratwurstaktion“ kommen wird: „Bratort“ (übrigens Folge 3).

Wer Lust auf eine gut schmeckende Bratwurst mit Brötchen und Senf sowie kühle Getränke hat, kann am 4. Juli gerne ab 18:00 Uhr in der Holzkiste im Fischerheim bei der gemeinsamen Veranstaltung mit der CDU Ketsch (Kreuzwiesenweg 2, Ketsch) vorbeischauen. Aus organisatorischen Gründen wird um Anmeldung gebeten: Telefon 0711 20638310, andreas.sturm@cdu.landtag-bw.de oder über Social Media. Spontanbesuche sind natürlich ebenfalls herzlich willkommen.

Herzliche Einladung!
Donnerstag, 4. Juli, ab 18:00 Uhr
Holzkestl im Fischerheim
 Kreuzwiesenweg 2, 68775 Ketsch

Sturm MdL, CDU / FU Ketsch

**Bratort in Ketsch:
 Politik zum
 Anbeißen!**





www.andreas-sturm.com
www.cdu-ketsch.de

Foto: Matthias Busse

Erste Bürger-Sprechstunde der neuen CDU-Gemeinderatsfraktion

Am **Donnerstag, 11. Juli 2024 findet um 17:30 Uhr** im CDU-Fraktionszimmer im Rathaus (2. Obergeschoss, hinteren Rathauseingang benutzen) die erste Bürger-Sprechstunde der neugewählten CDU-Gemeinderatsfraktion statt.

Unsere bisherigen und bei der Wahl bestätigten Gemeinderäte Bernd Kieser, Hans Faulhaber, Nico Reffert und Wolfram Gothe stehen Ihnen an diesem Abend ebenso Rede und Antwort wie unsere neugewählten Gemeinderäte Gerhard Zirnstein und Anne Fonje.

Freie Wähler Brühl-Rohrhof e.V.

Offene Vorstandssitzung

Am **Dienstag, 2. Juli 2024 um 19.00 Uhr**, findet in der Gaststätte „Zum Gockel“ des SV-Rohrhofs eine offene Vorstandssitzung statt. U. Calero

SPD Ortsverein Brühl-Rohrhof

Helferfest „Gänsweid“ am 29. Juni, 18 Uhr

Vorsitzender Gerrit Jürgensen lädt alle, die beim Auf- oder Abbau und während des Festes geholfen haben, zu einem Grillen in seinem Garten ein. Wer sich noch nicht angemeldet hat, bitte eine E-Mail an gerrit.juergensen@spd-bruehl-rohrhof.de.

Vorstandssitzung am 11. Juli, 19.30 Uhr

Für die Planung des zweiten Halbjahres treffen sich die Vorstandsmitglieder am **Donnerstag, 11. Juli, um 19.30 Uhr** im SPD-Fraktionszimmer, Rathaus (hinterer Eingang).

Kinderferienprogramm „Kletterpark Kandel“ am 16. August

Wer als HelferIn oder Helfer mitfahren möchte, meldet sich ebenfalls beim Vorsitzenden Gerrit Jürgensen, gerrit.juergensen@spd-bruehl-rohrhof.de.



Kulturelles

HANS KAMMERLANDER
12. Nov. 2024



**MANASLU
 DER GEISTERBERG**

20:00 Uhr | Festhalle Brühl

Karten für 18 € bis 20 € (AK + 3 €)
 unter www.bruehl-baden.reservix.de,
 an der Rathauspforte oder unter 06202 2003-0

HEIDELBERGER HARDCHOR



16. Nov. 2024



MÄNNERSCHICKSALE 12: NICHT MEIN ZIRKUS!

**20.00 UHR IN DER
 FESTHALLE BRÜHL**

Eintritt: 22 € (TK + 3 €)
 Vorverkauf: 06202-2003-0, an der Rathauspforte oder
 unter www.bruehl-baden.reservix.de

Veranstaltungskalender 2024



Juli

Samstag, 06.07. bis 17:00 bis 23:00 Uhr Kath. Kirchengemeinde
 Sonntag 07.07. 12:00* bis 22:00 Uhr

Pfarrfest 2024

Feiern rund um den Kirchturm – Samstag ab 19 Uhr: Athi's Partyduo, Sonntag ab 17 Uhr: Musik mit Heinz Tippl. *Der Ausschank beginnt sonntags erst nach dem Gottesdienst.
 Hl. Schutzengelkirche, Hauptstraße 17, 68782 Brühl

Freitag, 12.07. 14:30 Uhr – 19:30 Uhr Deutsches Rotes Kreuz

Blutspendetermin

Kath. Pfarrzentrum, Hauptstr., Brühl

Samstag, 13.07. 10:00 Uhr Chorgemeinschaft Brühl Baden e.V.

Wandelkonzert - SOUND of BRÜHL - umsonst und draußen!

10:00 Uhr Goggelbrunnen
 11:00 Uhr Messplatz Sonnenapotheke
 11:45 Uhr Lindenplatz

Samstag, 13.07. 11:00 Uhr Gemeinde Brühl

Abschlussradtour STADTRADELN

Treffpunkt am Rathausparkplatz
 Hauptstraße 1, 68782 Brühl

Sonntag, 14.07. 11:00 Uhr Bläserakademie Brühl

Sommer-Matinee im Garten der Villa Meixner

Ein musikalischer Vormittag mit dem Sinfonischen Blasorchester der Brühler Bläserakademie.
 Villa Meixner, Schwetzingen Straße 24, 68782 Brühl

noch bis 14.07. Gemeinde Brühl

Ausstellung „mundus fluxus“ von Vera Lang

Die Künstlerin führt am 13. Juli ab 15:00 Uhr persönlich durch die Ausstellung.

Öffnungszeiten: Samstag – 14.30 bis 17.30 Uhr, Sonntag/Feiertag – 14.00 bis 17.30 Uhr

Die Ausstellung endet am 14. Juli 2024
 Villa Meixner, Schwetzingen Straße 24, 68782 Brühl

Samstag, 20.07. 12:00 bis 24:00 Uhr Gemeinde Brühl

Sonntag, 21.07. 11:00 bis 22:00 Uhr

22. Rohrhofer Sommerfest

Rohrhof feiert! Musikalisch geprägt, lustig, bunt und abwechslungsreich. Genießen Sie entspannte Stunden beim 22. Sommerfest in Rohrhof.
 Rund um den Goggelbrunnen



11.01.2025
Pe Werner



04.04.2025
Wolfgang Trepper



22.03.2025

Murzarella



15.05.2025
Jonas Greiner



15.06.2025
Emmi & Willnowsky



25.09.2025
Christoph Sieber

Kultur
in
Brühl

Der Vorverkauf für 2025 startet!

Tickets gibt's an der Rathauspforte,
unter 06202 2003-0 oder
über www.bruehl-baden.reservix.de



13.11.2025
Mackefisch



30.01.2025
Tobias Mann

**UNSERE
GÄSTE
IN
BRÜHL
2025**

DAVE DAVIS
LIFE IS LIVE

VILLA
FESTHALLE

30.11.24
20:00 UHR

EINTRITT: 20€
(TK + 2€)

Vorverkauf: Rathaus: Hauptstr. 1, Tel. 06202 2003-0 oder
www.bruehl-baden.reservix.de

CHRISTIAN HABEKOST

CHAKO'S
GOESCHpel
Show 2

WoiNachtsFeierWerk
The Reverend kommt nochemol!

19.12.2024 20:00 Uhr
Festhalle Brühl

Tickets: 26 € - 34 € (TK + 3 €)
Vorverkauf: 06202-2003-0 oder www.bruehl-baden.reservix.de

20
JAHRE IN BRÜHL

THEATER
HEMSHOFSCHACHTEL

Agathe und der Theatergeist

NEU: ZWEITER TERMIN

27. OKTOBER 2024
17:00 UHR | FESTHALLE BRÜHL

Eintritt: 22 € bis 25 € (TK + 3 €)
Karten unter 06202-2003-0, An der Rathauspforte oder unter
www.bruehl-baden.reservix.de

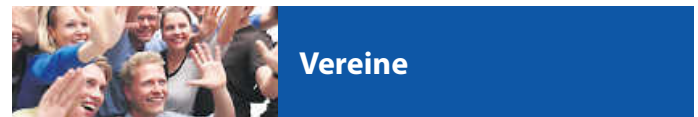

Vereine

Jahrgänge

Jahrgang 1939

Wir treffen uns am kommenden Donnerstag, dem 04.07.2024 um 15.00 Uhr im TV-Clubhaus Brühl, Wiesenplätz 2, zum gemütlichen Beisammensein.

Deutsches Rotes Kreuz Ortsverein Brühl

Jetzt Blut spenden und gemeinsam die Versorgung im Sommer sichern

Ausgehend von einer 5-Tage-Woche werden in Deutschland täglich ca. 15.000 Blutspenden benötigt, um das Gesundheitssystem mit unverzichtbaren Blutpräparaten sicher versorgen zu können. Leere Liegen bei der Blutspende können zu einem Problem werden!

Aktuell zählt jede Blutspende!

Das DRK ruft zur Blutspende in den kommenden Tagen auf.

Nächster Termin:

Freitag, den 12.07.2024, von 14:30 Uhr bis 19:30 Uhr
Katholisches Pfarrzentrum Brühl, Hauptstr. 17, 68782 Brühl

Jetzt Blutspendetermin online reservieren unter
www.blutspende.de/termine

Bedingt durch das zunehmend sommerliche Wetter und die Feiertags- und Brückentagslage ist in den vergangenen Wochen die Bereitschaft zur Blutspende in Deutschland bereits spürbar zurückgegangen. Zu erwarten ist, dass durch die Großsportereignisse im Juni und Juli sowie die anstehenden Sommerferien die Spendenbereitschaft weiter sinkt.

Um auf diese enorme Herausforderung aufmerksam zu machen und neue Spenderinnen und Spender zu gewinnen, rufen die DRK-Blutspendedienste im Rahmen ihrer **bundesweiten Kampagne #missingtype – „erst wenn's fehlt, fällt's auf“** auch mit prominenter Unterstützung, u. a. mit Fußballnationalspieler Toni Kroos zur Blutspende auf. Besonders jetzt und in den nächsten Wochen zählt jede Blutspende, um einen Engpass in der Versorgung mit den teilweise nur wenige Tage haltbaren Blutpräparaten zu vermeiden. Auch und besonders für Menschen, die erstmals eine Blutspende leisten möchten, sind die kommenden Wochen eine gute Gelegenheit, sich solidarisch zu engagieren und eine Karriere als Lebensretter zu starten.

Blut spenden? So einfach läuft's:

1. Wunschtermin online reservieren und am Tag der Spende reichlich (alkoholfrei) trinken
2. Anmeldung vor Ort unter Vorlage des Personalausweises
3. Ausfüllen des medizinischen Fragebogens
4. Kurzes, ärztliches Gespräch und kleine Laborkontrolle
5. Die Blutspende: Abnahme von ca. 500 ml Blut, dauert nur 5 bis 10 Minuten
6. Ruhepause und leckere Snacks im Anschluss an die Spende

Alle Termine und weitere Informationen unter www.blutspende.de oder unter **0800 11 949 11**.

Bildmaterialien zur Kampagne stehen unter www.missingtype.de/partner zur Verfügung.

Verein Wohneigentum Brühl, Rohrhof, Ketsch e.V.

Einladung zur Gartenbegehung

Gärten im Klimawandel – Gärtnern für die Zukunft

„Anpassung des Hausgartens an klimatische Veränderungen“

Referent: Sven Görlitz, Gartenberater des Verbands Wohneigentum

Wir erleben gerade gravierende klimatische Veränderungen, die uns vor große Herausforderungen stellen. Extremwetterereignisse wie Trockenheit, Hitze und Starkregen haben großen Einfluss auf unsere Gärten und unsere Wohngebiete. Es treten neue Schaderreger in den Gärten auf und treffen hier auf geschwächte Pflanzen. Hitzetage im Sommer bereiten sowohl den Gartenpflanzen als auch den Bewohnern Stress.

Trockenheit sorgt für leere Wassertonnen und Zisternen, Thujhecken gehen ein, der Rasen vertrocknet und viele andere Pflanzen breiten sich aus. Doch was tun? Bei vielen Gärtnern macht sich Ratlosigkeit breit. Bei dieser Gartenbegehung gibt es viele Informationen und Lösungsmöglichkeiten zur Klimaanpassung des Gartens. Von einer angepassten Bodenbearbeitung, dem Umgang mit neuen Schaderregern, einer nachhaltigen Regenwassernutzung, bis hin zur Gestaltung grüner Oasen mit geeigneten Pflanzen an denen man sich auch an heißen Sommertagen gerne aufhält.

Machen Sie Ihren Garten Klima-stabil!

- Am **Dienstag, den 2. Juli um 17.00 Uhr**
- Treffpunkt: Bismarckstraße 7, 68782 Brühl

Kostenfreie Veranstaltung für alle Garteninteressierte. Wir freuen uns auf Ihre Teilnahme.
mb

Forum älterwerden

Sommerfest am 17.07.2024

Das kath. Forum älterwerden lädt am Mittwoch, den 17.07.2024 um 14:30 Uhr alle Seniorinnen und Senioren zum Sommerfest ins Pfarrzentrum Brühl ein.

Damit wir besser planen können, bitten wir bis zum 05.07.2024 um Anmeldung bei der Teamsprecherin Ursula Jennewein, Telefon 06202 9276065.

Wir würden uns freuen, wenn sich recht viele Seniorinnen und Senioren anmelden. Neue Gäste sind bei uns jederzeit willkommen.

Wir freuen uns heute schon auf unser Wiedersehen am 17.07.2024 und wünschen Ihnen allen noch einen schönen Monat Juni und alles Gute.

Ihr Team vom kath. Forum älterwerden

Verein für Heimat- und Brauchtumpflege Brühl/Rohrhof e.V.

Heimatmuseum öffnet

Das Heimatmuseum in der Kirchenstraße 2 öffnet am Samstag, 6. Juli, von 15:00 bis 17:00 Uhr wieder seine Türen für die interessierte Öffentlichkeit.

Es besteht jetzt auch die Möglichkeit, sich auf unserer neu gestalteten Homepage über die Dauerausstellung im Heimatmuseum zu informieren. Hier können Sie sich auch den Museumsführer herunterladen und die Räume bzw. einzelne Objekte schon einmal vorab ansehen: <https://www.heimatverein-bruehl.de/index.php/der-verein-2/heimatmuseum-kirchenstr-2/category/4-kirchenstrasse>

Wir freuen uns auf Ihren Besuch.

Khm

Brühl am Rhein – die Schwimmbrücke



Vorn die Kollerfähre, die am Brühler Ufer angelegt hat. Auf der gegenüberliegenden Rheinseite einer der zwei Teile der Schwimmbrücke Bauart Bailey. Dahinter auf dem Ufer die Unterkünfte der Besatzung. Das Foto stellte Familie Götz aus Dörzbach zur Verfügung
Foto: HBV

Der Rheinübergang zur Kollerfähre, gemeinhin auch als NATO-Rampe bekannt, ist für Brühl die wichtigste Verbindung auf ihr linksrheinisches Gebiet, die Kollerinsel. Die Auto- und Personenfähre wird gerne genutzt und jeden Ausfall, zum Beispiel bei Hochwasser, empfinden viele Brühler als Einschnitt in ihre persönliche Bewegungsfreiheit.

Die zivile Kollerfähre ist allerdings nur ein Teil in der Geschichte des Rheinübergangs. Auf dem Foto sieht man auf der anderen Rheinseite eine militärische Schwimmbrücke und auf dem Ufer dahinter die Barackenunterkünfte der Besatzungen. Wegen der ständigen Hochwassergefahr waren sie auf Stelzen errichtet worden.

Dieser militärische Teil wurde zwischen den 1950er- und 1990er-Jahren betrieben. Ihren letzten großen Auftritt beim Brühler Kollerfest im Juli 1984. Zu dem Fest, mit dem die Gemeinde auf 150 Jahre Kollerfähre zurückblickte, kamen mehrere Tausend Besucher. Ein Andrang, der nur dank der Schwimmbrücke der Bundeswehr bewältigt werden konnte. Immerhin konnte diese Schwimmbrücke bei jeder Fahrt ca. 300 Personen samt ihren Fahrrädern auf die andere Rheinseite übersetzen. Vier Motoren mit jeweils 250 PS trieben die Fähre an. (Die zivile Kollerfähre hatte damals zwei 140 PS starke Motoren.) Ein Fährführer und sechs Maschinisten steuerten das Gerät, drei Einweiser achteten auf die Passagiere.

Vonseiten der Bundeswehr war an diesem Tag der zweite Zug des dritten Schwimmbrückenbataillons 850 Speyer, der in Brühl stationiert war, unter dem Kommando von Hauptmann Hans-

Gerd Böhme verantwortlich. Hauptmann Böhme bezeichnete diese Truppe als die „älteste Einheit der Bundeswehr“. Denn die Schwimmbrücke der Bauart Bailey wurde bereits zur Zeit der amerikanischen Besatzungszone betrieben – damals allerdings ausschließlich von Zivilisten im Dienst des US-Heeres. Bei der Gründung der Bundeswehr wurde diese Einheit von der Bundeswehr übernommen. Zum Zeitpunkt des Kollerfestes waren bei den Rheinübergängen in Brühl und Rheinhausen, für die das Bataillon zuständig ist, neunzig Personen im Einsatz, etwa die Hälfte davon Zivilisten.

Die zahlreichen Zivilbeschäftigten fanden sich in dem „Brühler Schwimmbrückenpioniere e.V.“ zusammen. Vor allem an den Wochenenden konnten die Vereinsmitglieder die Zeit auf dem Bundeswehrstandortgelände genießen.

Nach der Vereinigung der beiden deutschen Staaten veränderten sich auch die Strukturen der Bundeswehr. Die Kompanien des Schwimmbrückenbataillons 850 wurden im September 1993 aufgelöst. Kro

Verein für Umwelt- und Naturschutz Brühl und Rohrhof e.V.

Einladung zur Mitgliederversammlung

Der Verein für Umwelt- und Naturschutz Brühl und Rohrhof e.V. lädt seine Mitglieder am **Mittwoch, den 03.07.2024 um 19.00 Uhr** ganz herzlich zu einer Mitgliederversammlung in das **Evangelische Gemeindezentrum, Brühl, Hockenheimer Str. 3**, ein.

Die Tagesordnung umfasst folgende Punkte:

1. Umweltgarten: Informationen, Beratungen und Entscheidungen
2. geplantes Neubaugebiet an der Albert-Bassermann-Straße
3. ausbleibende Baumpflanzungen auf Gemeindegebiet
4. Filmabend zum Thema Plastik-Recycling
5. Verschiedenes

Weitere Info über den Umweltverein auch unter:
www.umwelt-bruehl-baden.de

Filmabend im Evangelischen Gemeindezentrum Brühl

Der Verein für Umwelt- und Naturschutz Brühl und Rohrhof e.V. veranstaltet zusammen mit dem Grünen Gockel der Evang. Kirchengemeinde Brühl einen Filmabend mit dem Film „Die Recyclinglüge“, eine Produktion von a&o buero.

In den letzten Jahren hat sich die Plastikkrise verschärft. Bilder von verendeten Tieren und verschmutzten Ozeanen schockieren die Welt. Die Verpackungsindustrie meint, eine Lösung für das Problem zu haben: Recycling. Auf immer mehr Flaschen, Schachteln und Tüten findet sich der Aufdruck „100 % recycelbar“. Aber wenn Recycling wirklich die Lösung ist, warum wird dann heute mehr Neuplastik produziert als je zuvor? Könnte Recycling in Wahrheit nichts weiter als Greenwashing sein?

Dieser Film nimmt eine Industrie unter die Lupe, die das Problem lieber verbirgt, als löst. Die Autoren spüren Müllmakler auf, die Plastikmüll illegal im Ausland verklappen, Industriezweige, die sich an der Verbrennung von Müll bereichern, und Netzwerke, die mit Abfallschmuggel viel Geld verdienen. Der Film zeigt, wie einige der größten Konsumgüterhersteller der Welt Recycling als Vorwand benutzen, um ohne Konsequenzen weiter die Umwelt verschmutzen zu können. Wir alle leben in einer Welt, die im Müll ertrinkt, und dieser Film stellt die Frage: Wer verdient an der Plastikkrise?



Ein indonesisches Mädchen an einem mit Plastikmüll massiv verschmutzten Gewässer
Foto: BR/WDR/Yetha/a&o büro

Erschreckend, was dieser Film aufdeckt. Er zeigt aber auch, dass eine drastische Reduktion der Plastikproduktion das Müllproblem nachhaltig lösen kann.

Beim Green Screen Naturfilmfestival wurde „Die Recyclinglüge“ in der vom Naturschutzbund Deutschland gestifteten **Preiskategorie Green Report ausgezeichnet**.

Der Film sei eine „brisante, spannende Spurensuche“. Das Konzept der einjährigen Recherche gewann aufgrund seiner „sehr guten investigativen Ansätze“ **den 9. ARD-Dokumentarfilmwettbewerb**. „Die Recyclinglüge“ erschien 2022 und dauert 76 min.

Die Veranstalter des Filmabends laden nach der Vorführung zur Diskussion ein, bei der auch einfache Möglichkeiten der Vermeidung von Plastikverpackungen vorgestellt werden.

Termin: Mittwoch, 17.07.2024, 19.00 Uhr

Ort: Evang. Gemeindezentrum in der Hockenheimer Straße 3
Der Eintritt ist frei. Spenden sind möglich.

Katholische Kantorei Brühl-Ketsch

Einladung zum Ausflug nach Straßburg

Am 31.08.2024 fährt die Kath. Kantorei Brühl-Ketsch nach Straßburg. Der Bus fährt um 08:00 Uhr am Marktplatz in Ketsch, um 08:15 Uhr am Meßplatz in Brühl und um 08:30 Uhr in Rohrhof am Brühler Hof ab. Folgendes Programm ist geplant: Umtrunk mit Vesper unterwegs, kommentierte Schiffsrundfahrt in Straßburg, Zeit zur freien Verfügung, Abschlusseinkehr mit Flammkuchenessen. Die Rückkehr nach Brühl, Rohrhof und Ketsch ist gegen 21:00 Uhr vorgesehen. Im Beitrag von 60,00 € ist die Busfahrt, das Vesper, die Schifffahrt und das Essen bei der Abschlusseinkehr enthalten. Auch Nichtmitglieder der Kantorei sind herzlich willkommen. Infos und Anmeldung bei Elfie und Günter Hemmerich, Tel. 06202 64597.

Brühler Bläserakademie

Vive la musique!

Feiern Sie den französischen Nationalfeiertag und den Tag des EM-Finales stilvoll mit uns! Am **14. Juli um 11 Uhr** bringt das Sinfonische Blasorchester der Brühler Bläserakademie den **Garten der Villa Meixner** in Brühl zum Klingen. Genießen Sie bekannte Melodien und neue Highlights – perfekt für einen musikalischen Start in den Tag.

Tickets gibt es im **Vorverkauf** für 15 € in der Bücherinsel, Mannheimer Str. 19 in Brühl (**nur Barzahlung!**). Kinder bis zum 12. Geburtstag haben freien Eintritt.

Aktuelle Informationen zur Matinee und zur Brühler Bläserakademie unter bruehler-blaeserakademie.de, bei Facebook und Instagram.

SOMMER 2024
11 Uhr MATINEE
So. 14. Juli
BRÜHLER BLÄSERAKADEMIE

Villa Meixner

LEITUNG Tobias Nessel

Brühler Bläserakademie
bruehler-blaeserakademie.de

Chorgemeinschaft Brühl Baden e.V.

**CHORGEMEINSCHAFT
BRÜHL BADEN e.V.**

SOUND of BRÜHL
13.07.2024 Musik umsonst & draußen

3 Chöre 80 Sänger*innen Rock
Musik im Freien 3 Stationen
POP 18 Songs kostenlos

Hier sind wir zu finden:
10:00 Uhr: Gockelbrunnen Rohrhof
11:00 Uhr: Messplatz Sonnenapotheke
11:45 Uhr: Lindenplatz

www.chorgemeinschaftbruehl.eu

Wandelkonzert – SOUND of BRÜHL – umsonst und draußen!

Am Samstag, den 13. Juli, möchte sich die Chorgemeinschaft Brühl der Bevölkerung in neuem Format präsentieren: Am Vormittag, zur besten Einkaufszeit, werden LadyPUR (Frauenchor), CHORness (gemischter Chor) und der MännerCHOR auf öffentlichen Plätzen in Brühl und Rohrhof auftreten. Kommen Sie spontan vorbei, genießen Sie den Gesang und singen Sie mit uns mit! Um 10 Uhr geht es los am Goggelbrunnen in Rohrhof. Wer vorher noch das launige Einsingen mit unseren Chorleitern erleben will, ist auch schon um 9.30 Uhr herzlich willkommen. Weiter geht es um 11 Uhr am Messplatz vor der Sonnenapotheke, die an diesem Wochenende ihr 100-jähriges Bestehen feiert. Danach ziehen wir zum Lindenplatz, wo wir ab 11.45 Uhr noch einmal mit allen drei Chören unsere Stimmen erklingen lassen.

Die etwa 80 aktiven Sängerinnen und Sänger werden Sie mit einer breiten Palette an Liedern, von Pop über Filmmusik, Rock, Traditionals bis hin zu klassischem Liedgut überraschen und zeigen Ihnen so die Vielfalt unseres Repertoires. Wir möchten Ihnen als Zuhörer eine großartige Zeit mit vielen schönen musikalischen Momenten bereiten mit unserem „Sound of Brühl“!

Und wenn wir Ihnen damit Lust machen, selbst einmal im Chor zu singen, sind Sie herzlich eingeladen, in eine unserer Chorproben unverbindlich hineinzuschnuppern.

Unsere Chorleiter Vera Pfannenstiel bei LadyPUR und CHORness und Matthias Trof beim MännerCHOR freuen sich über jede Stimme, die unser Klangvolumen verstärkt.

Infos zur Chorgemeinschaft finden Sie auf unserer Homepage: <https://www.chorgemeinschaftbruehl.eu>

Schwimmverein Hellas Brühl e.V.

Badische Meisterschaft in Rheinfelden

Für neun Schwimmer des SV Hellas Brühl ging es am 22. und 23. Juni zu den Badischen Meisterschaften nach Rheinfelden ins dortige Freibad.

Die Anreise mit dem Privat-PKW und Fahrgemeinschaften fand bereits am Freitagnachmittag statt und wurde mit einem gemütlichen Pizza-Abend beendet. Am Samstagmorgen ging es dann für die gesamte Mannschaft früh in Richtung Freibad Rheinfelden, war doch der Beginn der Veranstaltung bereits um 10.00 Uhr anberaumt.

Gemeldet hatten 32 Vereine mit 376 Aktiven und 1.729 Einzelstarts aus dem ganzen Badener Land. Der SV Hellas Brühl hatte mit seinen Athleten insgesamt 71 Einzelstarts.

Die Teilnehmer waren Luca Goldhorn, Zarah Kirmis, Zoe Kettenmann, Lasse Himmelsbach, Laurenz Haane, Moritz Old, Torben Winkler, Lino Kettenmann und Iva Teppke.

Krankheitsbedingt mussten Lotta Keitel und Lukas Hube leider zu Hause bleiben, waren sie beide doch auch für die „Badischen“ qualifiziert.

Die genauen Ergebnisse können auf der Homepage des DSV angeschaut werden.

Es gab für den SV Hellas Brühl insgesamt 11 Goldmedaillen, 6 Silbermedaillen und 4 Bronzemedaillen.

Trainer Armin Habeth konnte mit dem Ergebnis seiner Athleten sehr zufrieden sein und so trat man müde, aber glücklich am späten Sonntag die weite Heimreise nach Brühl wieder an.

Ein besonderer Dank geht an unsere Kampfrichter Kerstin Old und Thomas Teppke, die sich für den Verein und das Team vom SV Hellas Brühl zur Verfügung gestellt haben.

u.w.



Mannschaft des SV Hellas Brühl

Foto: E. Hube

Turnverein Brühl 1912 e.V.

Tischtennis

Schüler- und Jugendtraining

Zur Erweiterung des Schüler- und Jugendbereichs bietet die Tischtennisabteilung weiterhin jeweils am 1. Freitag eines jeden Monats ein Schnuppertraining an. Gesucht werden Kinder im Alter von 6-14 Jahren, die am Tischtennisspiel interessiert sind.

Trainingszeit: 18:00-20:00 Uhr. Aus dem Schnuppertraining kann dann bei entsprechender Neigung ein regelmäßiges Training an den Trainingstagen dienstags und freitags 18:00-20:00 Uhr werden.

Abteilung Boule

Vierter Ligaspieltag der Landesliga

Am Samstag, den 22.06.24 erwartete unsere zweite Mannschaft ein langer Spieltag in Sattelbach im Odenwald. Diesmal mussten

Alles auf einen Blick

insgesamt drei Begegnungen ausgetragen werden und dies ausgerechnet an einem recht herbstlichen Tag im Juni.

Schon bei der Partie gegen die Mannschaft von Kilsheim 1, die mit 1:4 verloren ging, zeichnete sich ab, dass dies nicht der Tag unserer Zweiten sein wird. Auf sehr schwer bespielbaren Terrain wurden auch die Partien gegen Wiesloch 1 mit 1:4 und gegen Malsch 4 mit 2:3 trotz großer Gegenwehr verloren.

Somit gingen alle Punkte an die gegnerischen Mannschaften. Nun heißt es im nächsten, abschließenden Ligaspieltag 2024 noch einmal alle Kräfte zu bündeln, um einen drohenden Abstieg in die Bezirksliga zu vermeiden.

(sk)



Foto: Bernd Hörning

Fußballverein 1918 Brühl e.V.

Leichtathletik

Einladung zum Abteilungsfest – Ritterspiele im Sportpark

Die Leichtathletikabteilung des FV Brühl lädt alle Mitglieder, Ehrenmitglieder, Kinder, Eltern und aktive Athleten zum Abteilungsfest am Sonntag, den 14. Juli, von 11 bis 16 Uhr, in den Sportpark Süd ein.

Nach den erfolgreichen Highland-Games 2023 hat die Jugendleitung unter der Leitung von Tatjana Hoffmann für dieses Jahr die „Ritterspiele im Sportpark“ vorbereitet. Ab 14 Uhr wird ein Ehrungsblock der Abteilung durchgeführt. Hier werden die Teilnehmer des Deutschen Sportabzeichens und die erfolgreichen Athleten geehrt.

Wir wünschen allen einen kurzweiligen, freudigen Tag und natürlich ein schönes Fest.

Eure Jugendleiterin

Tatjana Hoffmann

Bevorstehende Termine

Samstag, 13. Juli: Teilnahme am Badischen Finale der U20 in Rheinfelden

Donnerstag, 25. Juli: Kinderferienprogramm der Gemeinde Brühl von 11 bis 13 Uhr im Sportpark Süd

ak

Fußball

Saisonöffnung beim FV Brühl

Am **Sonntag, den 07.07.** geht es wieder los. Die Fußballabteilung des FVB stellt sich in der gesamten Breite der Abteilung im Sportpark Süd vor. Von den Bambinis bis hin zum Landesligakader findet ab **10:30 Uhr** die Vorstellung statt. Die Abteilungsleitung und Jugendleiterin Manuela Schubert freuen sich, unseren Mitgliedern, Fans und Eltern unserer kleinen Ballzauberer, die Mannschaften und deren Trainer vorstellen zu können.

Natürlich steht auch das Team vom Fanstübel bereit und bietet an diesem Vormittag Kühlendes und Erfrischendes an – ebenso wie etwas für den Magen. Kommen Sie vorbei und erfreuen Sie sich an unserem FV Brühl.

vm

Sportverein Rohrhof 1921 e.V.



Fr. 20.09. bis So. 22.09.2024
beim SV Rohrhof



Generalagentur Wolfgang Stein & Team präsentieren

Training mit dem Weltmeister!

Das SV Fußballcamp mit Guido Buchwald!

Inklusions-Fußballcamp für alle Kicker
mit oder ohne Einschränkungen

Kooperation Schule und Verein

In Kooperation mit der Grundschule Rohrhof und dem SV Rohrhof findet am 3. Juli von 9.00 bis 12.00 Uhr ein Sport- und Spiele-Vormittag auf dem Sportgelände des SV Rohrhof statt.

Auf dieses Event, das seit über zehn Jahren stattfindet, freuen sich alle Schüler, das Lehrpersonal der Grundschule sowie Trainerinnen und Trainer des SVR der Fußball- und Leichtathletik-Abteilung.

ESchw

Fußball

Jugendabteilung

Am Samstag findet folgendes Freundschaftsspiel auf dem Kunstrasen statt:

11.00 Uhr B-Junioren – JSG Nördl. Bergstraße

Am Sonntag veranstaltet der SVR ein Bambinispielfest. In der Zeit von 10.30 bis 12.30 Uhr nehmen fünf Vereine mit ca. 80 Kindern teil. Folgende Vereine haben sich angemeldet: Eintracht Kaiserslautern, TSG Rheinau, Spvgg 06 Ketsch, Rot-Weiß Rheinau, SV Rohrhof.

Die Verköstigung übernehmen die Eltern der Bambinis.

HW

Gymnastik

Trainersuche bei unseren Kleinsten im Verein

Unsere Eltern-Kind-Turngruppen brauchen Unterstützung: montags (16-17 Uhr) und donnerstags (15.45-16.45 Uhr).

Wir bieten den kleinsten Turnern und Turnerinnen zwischen 1–3 Jahren die Möglichkeit, sich spielerisch zu ertüchtigen und dabei motorische Abläufe zu fördern sowie das erste Mal „Vereinsluft zu schnuppern“.

Hierzu werden in der Halle Parcours und Turnlandschaften von den Trainern angelegt und von den Minisportlern entdeckt, u. a. Mattenrutschen und -tunnel erforscht sowie Kastenspringtürme erklimmt. Auch an den gemeinsamen Bewegungsspielen und -liedern nehmen alle mit Begeisterung teil.

Wir könnten eure Unterstützung gebrauchen – wer hat Interesse, in einer der Gruppen ab September 2024 mitzuhelfen? Wie sieht das aus?



Hallo liebe Kinder,

auch in diesem Jahr bieten euch viele Vereine, Organisationen sowie Privatpersonen ein umfangreiches Programm in den Sommerferien an. Es sind tolle Ausflüge, Sport-, Spiel- und Bastelaktionen geplant. Bestimmt ist für jeden etwas dabei und ihr könnt mit dem Brühler Ferienprogramm die Sommerferien abwechslungsreich gestalten.

Ich wünsche euch viel Spaß beim Auswählen eurer Programmpunkte und bedanke mich an dieser Stelle ganz herzlich bei allen Veranstaltern für die ehrenamtliche Jugendarbeit.

Euch und euren Eltern schöne Sommerferien wünscht

euer

Ralf Göck

Dr. Ralf Göck
Bürgermeister



ANMELDEBLATT FERIENPROGRAMM 2024



Gemeinde Brühl



Hiermit melde ich mich zum Brühler Ferienprogramm 2024 an:

Vorname

Familienname

Geburtsdatum

Tag Monat Jahr

Handy

Festnetz

Brühl,

Straße, Hausnummer

E-Mail-Adresse

Bitte die Veranstaltungsnummern in gewünschter Reihenfolge eintragen:

Wunsch 1 Wunsch 2 Wunsch 3 Wunsch 4 Wunsch 5 Wunsch 6 Wunsch 7 Wunsch 8 Wunsch 9 Wunsch 10

Wunsch 11 Wunsch 12 Wunsch 13 Wunsch 14 Wunsch 15 Wunsch 16 Wunsch 17 Wunsch 18 Wunsch 19 Wunsch 20

Hinweis _____

Inklusion: _____

SchwimmerIn: *

NichtschwimmerIn: *

(*Zutreffendes bitte ankreuzen!)

Als Erziehungsberechtigte(r) erkläre ich mich damit einverstanden, dass mein Kind an den ausgewählten Veranstaltungen teilnehmen darf. Die Hinweise für die Eltern auf der Folgeseite habe ich gelesen. Des Weiteren erkenne ich an, dass die Gemeinde Brühl nur für grob fahrlässige oder nicht vorsätzlich verschuldete Schäden haftet sowie persönliche Daten elektronisch speichert und nicht an Dritte weitergibt. Ich habe zur Kenntnis genommen, dass sich die Aufsichtspflicht des Veranstalters auf die im Programmheft angegebene Zeit der jeweiligen Veranstaltung (ggf. bei längerer Veranstaltungsdauer bis zum tatsächlichen Veranstaltungsende) beschränkt. Das Anmeldeblatt ist nur gültig mit der Unterschrift eines Erziehungsberechtigten.

Hinweis: Sofern Sie wünschen, dass von Ihrem Kind keine Fotos veröffentlicht werden, bitten wir den Veranstalter entsprechend zu informieren!

Brühl, den

Datum

Unterschrift eines Erziehungsberechtigten

Bitte den **Anmeldeschluss Mittwoch, 10. Juli 2024, 12.00 Uhr** beachten!

Wichtige Infos für Kinder und Eltern

Hallo Mädchen und Jungs,

das diesjährige Ferienprogramm hat für alle Brühler Kinder und Jugendliche im Alter von 3 bis 18 Jahren wieder viel zu bieten. Doch bevor ihr nun mit der Auswahl loslegt, hier ein kleiner Tipp von uns:

Beachtet die Hinweise im Programmheft sowie im Anmeldeblatt und besprecht die ausgewählten Möglichkeiten mit euren Eltern.

Notiert anschließend eure Wünsche im Anmeldeblatt und zwar in der Reihenfolge, wie sie für euch am wichtigsten sind. Eure beliebteste Aktion tragt ihr also in das erste Wunschfeld ein, danach alle weiteren Programmpunkte. Sofern ihr dies berücksichtigt und so viel Veranstaltungen wie möglich bucht, habt ihr gute Chancen einen oder mehrere dieser Plätze zu erhalten.

Lasst den Vordruck von euren Eltern unterschreiben und werft diesen umgehend, jedoch bis **spätestens Mittwoch, 10.07.2024, 12.00 Uhr** in den Rathausbriefkasten ein. Anmeldeblätter, die nach diesem Zeitpunkt eingehen, können nur dann berücksichtigt werden, wenn die gewünschten Aktionen noch nicht ausgebucht sind.

Euren **Ferienpass** mit den eingetragenen Veranstaltungen könnt ihr **Montag, 15.07.24, Dienstag, 16.07.24 und Mittwoch, 17.07.24** (Öffnungszeiten des Rathauses beachten) an der Rathauspforte **abholen**. Dabei zahlt ihr die **Grundgebühr von 5,00 € plus die Beträge für Veranstaltungen mit Kostenbeteiligung**. Also darauf achten und bitte genügend Geld mitbringen!

Den Ferienpass müsst ihr zu allen Veranstaltungen mitbringen und dem Veranstalter vorlegen!



Wichtige Hinweise für die Eltern!

Wir bitten Sie darauf zu achten, dass Ihr Kind bei der Auswahl auch die jeweiligen Hinweise im Programmheft wie Alter, Nichtschwimmer etc. berücksichtigt und erst nach sorgfältiger Überlegung die Entscheidung in das Anmeldeblatt einträgt.

Ebenso wichtig ist die **rechtzeitige Abgabe der Anmeldung (bis spätestens Mittwoch, 10.07.2024)** sowie die **rechtzeitige Abholung des Ferienpasses (Montag, 15.07.2024 bis Mittwoch, 17.07.2024)** im Rathaus. Bei der Abholung ist die **Grundgebühr in Höhe von 5,00 € plus die Beträge für Veranstaltungen mit Kostenbeteiligung** zu entrichten. Eine Rückerstattung der Grundgebühr erfolgt in diesem Jahr nicht.

Wir weisen vorsorglich darauf hin, dass die gebuchten Veranstaltungen von nicht abgeholtten Ferienpässen anderweitig vergeben werden.

Unser Computerprogramm lässt bei der Reihenfolgebestimmung **Gruppenfunktionen** (z. B. Geschwisteranmeldungen) zu. In diesem Fall bitten wir die Anmeldeblätter zusammengeheftet vorzulegen. Weitere Anmeldeblätter können im Internet unter www.ferienprogramm.bruehl-baden.de abgerufen bzw. an der Rathauspforte abgeholt werden.

Die Veranstaltungen werden vom Computerprogramm per Zufallsprinzip ermittelt.

Wir weisen vorsorglich darauf hin, dass bei Verhinderung (auch Krankheit) die Grundgebühr und die Eigenbeteiligung nicht zurückerstattet werden kann.

Hinweis zur Inklusion

Sofern Ihr Kind gerne an einer Veranstaltung teilnehmen möchte und eine begleitende Hilfe hierzu erforderlich ist, besteht die Möglichkeit hierfür bei der Lebenshilfe Schwetzingen/Hockenheim e.V. (Tel.: **06202 97848-14** oder **06202 97848-15**) Unterstützung zu erhalten.

Einverständnis zur Veröffentlichung von Bildmaterial

Sofern Sie gegen die Veröffentlichung von Bildmaterialien Ihres Kindes im Amtsblatt der Gemeinde bzw. den Internetseiten der Vereine sind, bitten wir den jeweiligen Veranstalter entsprechend zu informieren. Sollten Sie nicht persönlich einer Veröffentlichung von Bildmaterialien widersprochen haben, gehen wir davon aus, dass Fotos und Texte Ihres Kindes publiziert werden dürfen.

Thema Gesundheit:

- Kinder mit Krankheitssymptomen, wie z. B. Fieber, Atemwegsproblemen, Verlust des Geschmacks- und/oder Geruchssinns, Gliederschmerzen, Übelkeit, Erbrechen, Durchfall dürfen nicht an den Aktionen teilnehmen.
- Bei Verhinderung/Erkrankung Ihres Kindes bitte rechtzeitig die Abmeldung vornehmen, damit umgehend Ersatzbewerber/innen aus der Warteliste benachrichtigt werden können. Hierzu steht Ihnen im Ferienpass die Rufnummer des Kontakttelefons zur Verfügung. Bei sonstigen Rückfragen wenden Sie sich direkt an das Rathaus, Tel.: 2003-67 oder 2003-68.
- Sollten während der Veranstaltung bestimmte Krankheitsanzeichen bei Ihrem Kind auftreten, werden Sie durch das Betreuungspersonal zur umgehenden Abholung aufgefordert.

Weitere Hinweise und Tipps zum Ablauf:

- Sofern sich Programmänderungen ergeben, werden Sie von uns informiert.
- Ihr Kind muss, auch aus versicherungsrechtlichen Gründen, seinen Ferienpass zu den gebuchten Veranstaltungen mitbringen und die Teilnahme vom Veranstalter auf der Rückseite bestätigen lassen!
- Sofern im Programmheft nicht angegeben, bestimmt bei schlechtem Wetter der jeweilige Veranstalter am Tag der Durchführung vor Ort den weiteren Ablauf.
- Bitte bei Ihrem Kind auf eine der Witterung sowie dem Programm angepasste Kleidung und den Sonnenschutz achten!
- Weisen Sie Ihr Kind darauf hin, dass es sich vorbildlich im Straßenverkehr verhält und die vorhandenen Überquerungshilfen (Zebrastreifen/Fußgängerampel) nutzen soll, auch wenn diese etwas weiter entfernt liegen.

Wir wünschen Ihnen und Ihren Kindern eine erlebnisreiche Ferienzeit sowie schöne gemeinsame Erholungstage!

Ihre

Sozialabteilung im Brühler Rathaus



PROGRAMMÜBERSICHT 2024



Dieses Zeichen weist auf eine inklusive Aktion hin und alle Kinder in der jeweiligen Altersspanne können sich um einen Platz bewerben.

Inklusionsgrafik. Aktion Mensch e.V.

Quelle



Broschüre und Anmeldeblatt stehen auch im Internet unter www.ferienprogramm.bruehl-baden.de zur Verfügung.



1. Spielerische Übungen der Leichtathletik – Durchführung eines Kinder-Dreikampfes

Allgemeine Beschreibung:

Lernt den Sportpark Süd kennen und erprobt euch im Dreikampf der Leichtathletik.

Hinweise, Mitzubringen, etc.:

Sportschuhe und Sportkleidung anziehen. Auf Sonnenschutz achten (Kappe, Sonnencreme). Verpflegung ist mitzubringen.

Termin:

Do. 25.07.24 von 10:00 bis 13:00 Uhr

Treffpunkt:

Sportpark Süd, Eingang Wiesenplatz 8



Inklusion:



inklusive Veranstaltung

Veranstalter:

FV 1918 Brühl e.V.- Abteilung Leichtathletik



2. Das Schachspiel erlernen und ein Schachturnier austragen

Allgemeine Beschreibung:

Schach ist ein tolles Spiel, du lernst strategisch zu denken und Situationen aufzugliedern. Vielleicht entwickelst du eine Liebe für dieses Spiel.

Hinweise, Mitzubringen, etc.:

Getränke werden gestellt.



Termin:

Do. 25.07.24 von 09:30 bis 12:30 Uhr

Treffpunkt:

Eingang Freibad Brühl, Am Schrankenbuckel 11

Inklusion:

inklusive Veranstaltung

Veranstalter:

Brühler Aktion 60+



3. Einführung in die Schwimmstilarten Rücken, Brust und Kraul

Allgemeine Beschreibung:



Schwimmen gehen kann man bei jedem Wetter. Brustschwimmen, Kraulen und Rückenschwimmen sind Schwimmstilarten die Ausdauer, Entspannung sowie Muskelaufbau fördern und natürlich Spaß machen.

Hinweise, Mitzubringen, etc.:

Badesachen, 2 Handtücher, Bademantel, Trainingsanzug und Turnschuhe mitbringen sowie der Witterung angepasste Kleidung anziehen. Verpflegung wird gestellt. Bei Gewitter oder starkem Regen fällt die Aktion aus. Nur bei Öffnung des Freibades.

Termin:

Do. 25.07.24 von 09:00 bis 12:00 Uhr

Treffpunkt:

Eingang Freibad Brühl, Am Schrankenbuckel 11

Schwimmen:

Keine Nichtschwimmer!



Inklusion:

nicht inklusive Veranstaltung

Veranstalter:

Schwimmverein Hellas Brühl e.V.





4. Jeder Mensch ist cool – auch mit Handicap

Allgemeine Beschreibung:	Die etwas andere Welt von Menschen mit Handicap fühlen und verstehen lernen. Sich in diese Lage hineinzusetzen ist wichtig, so hast du ein besseres Verständnis für diese Lebenssituation.
Hinweise, Mitzubringen, etc.:	Bringe gute Laune mit! Verpflegung wird gestellt
Termin:	Fr. 26.07.24 von 09:00 bis 12:00 Uhr
Treffpunkt:	Ev. Gemeindezentrum, Hockenheimer Str. 3
Inklusion:	inklusive Veranstaltung
Veranstalter:	Netzwerk Brühl/Rohrhof



5. Segeln auf dem Kollersee für Mädchen und Jungen

Allgemeine Beschreibung:	Auch in diesem Jahr gibt der Verein euch die Möglichkeit „in See zu stechen“.
Hinweise, Mitzubringen, etc.:	Funktionstüchtiges Fahrrad, wettertaugliche Kleidung und Badesachen/Sonnenschutz mitbringen. ACHTUNG: Gute Schwimmkenntnisse sind eine dringende Voraussetzung für die Teilnahme. Die Eltern bestätigen durch die Unterschrift auf dem Anmeldeformular für diesen Programmpunkt, dass ihr Kind gut schwimmen kann. Die Veranstaltung fällt bei Regen aus. Verpflegung wird gestellt.
Termin:	Fr. 26.07.24 von 10:00 bis 16:00 Uhr
Treffpunkt:	Anlegestelle Kollerfähre (Unterstellhäuschen) Brühler Seite/rechte Rheinseite mit Fahrrad
Schwimmen:	Keine Nichtschwimmer!
Inklusion:	nicht inklusive Veranstaltung
Veranstalter:	Segelclub Kollerskipper Brühl e.V.



6. Wasserspaß beim WSV Brühl – Einführung in den Kajaksport

- Allgemeine Beschreibung:** Paddelvergnügen mit dem Kajak - der Wassersportverein Brühl zeigt dir vielleicht eine neue Freizeitsportart.
- Hinweise, Mitzubringen, etc.:** Bade- und Wechselbekleidung, Handtuch, Mütze, Sonnenbrille, Sonnencreme mitbringen. Verpflegung wird gestellt. Bei Regen findet die Veranstaltung grundsätzlich statt. Der Veranstalter ist zu kontaktieren.
- Termin:** Sa. 27.07.24 von 09:00 bis 12:00 Uhr
- Treffpunkt:** Bootshaus WSV Brühl, Vorderer Koller, 68778 Brühl
- Schwimmen:** **Keine Nichtschwimmer!**
- Inklusion:** nicht inklusive Veranstaltung
- Veranstalter:** Wassersportverein Brühl 1933 e.V.



7. Ein funktionsfähiges Modell bauen

- Allgemeine Beschreibung:** Entdecke die Faszination des Modellbaus. Ihr dürft ein einfaches, funktionsfähiges Modell bauen.
- Hinweise, Mitzubringen, etc.:** Zwei leere PET-Flaschen / 0,5 l mitbringen. Keine Verpflegung.
- Termin:** Sa. 27.07.24 von 10:00 bis 14:00 Uhr
- Treffpunkt:** Clubraum im Keller (Hort am Turm), Hauptstr. 23
- Inklusion:** nicht inklusive Veranstaltung
- Veranstalter:** Modellbauclub Rhein-Neckar Brühl e.V.





8. Ein Schnuppertag im Reitverein

Allgemeine Beschreibung:

Welche Arbeiten fallen beim Versorgen der Pferde an? Auf was muss beim Umgang mit Pferden geachtet werden? Lernt den Stall und die Pferde kennen.

Hinweise, Mitzubringen, etc.:

Festes Schuhwerk (am besten Gummi- oder Reitstiefel) und lange Hosen (Leggins oder Reithose) anziehen. Reit- oder Fahrradhelm ist erforderlich. Die Veranstaltung findet überwiegend draußen statt. Verpflegung ist selbst mitzubringen.

Termin:

Sa. 27.07.24 von 13:00 bis 17:00 Uhr

Treffpunkt:

Reitverein Brühl, Weidweg 11, Eingang Putzplätze (Ende des Parkplatzes)

Inklusion:

inklusive Veranstaltung

Veranstalter:

Kurpf. Reit- u. Pferdesportverein Brühl



9. Kinderleichtathletik – Wettkampf aus 4–5 Disziplinen

Allgemeine Beschreibung:

Leichtathletik steigert bei regelmäßigem Training die Konzentrationsfähigkeit, Selbstdisziplin und hält dich ganz schön fit. Probiere es einfach aus.

Hinweise, Mitzubringen, etc.:

Sportbekleidung, Sonnenschutz, Sportschuhe. Getränke werden gestellt. Bei Regen fällt dieser Ferienprogramm punkt aus.

Termin:

Sa. 27.07.24 von 09:00 bis 12:00 Uhr

Treffpunkt:

Sportplatz SV Rohrhof, Gartenstr. 45, Rohrhof

Inklusion:

inklusive Veranstaltung

Veranstalter:

SV Rohrhof 1921 e.V. - Abt. Leichtathletik





10. Workshop „Grüne Schule“ im Luisenpark Mannheim

Allgemeine Beschreibung:



Mit der Fahrt in den Luisenpark begeben Sie sich auf eine magische Entdeckungsreise und begegnen Zauberbäumen und Verwandlungstieren. Im Mittelpunkt von Tarnkappen-, Schutz- und Heilzaubern stehen Tiere und Pflanzen mit „zauberhafter“ Geschichte. Danach bleibt Zeit zum Vespers, Spielen und Erkunden.

Hinweise, Mitzubringen, etc.:

An das Wetter angepasste Kleidung (Regenjacke) sowie Sonnenschutz denken. Verpflegung ist mitzubringen.

Termin:

Di. 30.07.24 von 08:15 bis 13:00 Uhr

Treffpunkt:

Messplatz Brühl, Parkplatz Friedrich-Ebert-Straße

Inklusion:

nicht inklusive Veranstaltung

Veranstalter:

Evangelische Kirchengemeinde Brühl

Gebühr (€):

8,00 €



11. Schnuppert in die Welt der Goldschmiedekunst

Allgemeine Beschreibung:

Sägen, feilen, hämmern: Sie schnuppert in die Welt der Goldschmiedekunst und bekommen einen Einblick in gängige Techniken, die Sie direkt umsetzen können. Gemeinsam fertigen wir ein Armband aus Leder mit einem Zwischenteil aus 925/000 Silber. Das Metall können Sie nach persönlichen Vorlieben gestalten.

Hinweise, Mitzubringen, etc.:

Festes Schuhwerk. Keine Flip-Flops oder offene Schuhe! Etwas handwerkliches Geschick sollten Sie haben. Getränke werden gestellt (in der Werkstatt darf nicht gegessen werden).

Termin:

Di. 30.07.24 von 10:00 bis 13:00 Uhr

Treffpunkt:

Gartenstr. 5, Goldschmiede feinMetall

Veranstalter:

Goldschmiede feinMetall





12. Filzen



Allgemeine Beschreibung:

Lerne die kreative Basteltechnik Filzen kennen. Das umweltfreundliche Hobby ist unendlich vielfältig und auch besonders entspannend.

Hinweise, Mitzubringen, etc.:

Keine Verpflegung.

Termin:

Mi. 31.07.24 von 09:30 bis 12:00 Uhr

Treffpunkt:

Festhalle Brühl, Hauptstr. 2, Mehrzweckraum OG

Inklusion:

nicht inklusive Veranstaltung

Veranstalter:

Integrationsmanagement Gemeinde Brühl



13. Wir bauen ein Modell aus Karton

Allgemeine Beschreibung:

Kartonmodellbau ist der Bau von Miniaturmodellen aus Karton und Papier. Mit Schere, Klebstoff und Karton werden Modelle wie beispielsweise Tiere, Autos oder Boote gebaut.

Hinweise, Mitzubringen, etc.:

Es wird mit Klebstoff gearbeitet: Kleidung anziehen, die schmutzig werden darf. Verpflegung ist selbst mitzubringen.

Termin:

Do. 01.08.24 von 10:00 bis 13:00 Uhr

Treffpunkt:

Festhalle Brühl, Hauptstr. 2, Mehrzweckraum OG

Inklusion:

nicht inklusive Veranstaltung

Veranstalter:

Mannheimer Kreis der Kartenmodellbauer





14. Spiel und Spaß mit dem Hund

Allgemeine Beschreibung:

Habt ihr Lust auf Spiele, Wissen und Spaß mit den Vereinshunden? Meldet euch an.

Hinweise, Mitzubringen, etc.:

Dem Wetter angepasste Kleidung anziehen und bei sonnigem Wetter an Sonnenschutz denken. Verpflegung (Snack) wird gestellt. Wenn vorhanden: Allergieausweis mitbringen. Bei Regen fällt diese Veranstaltung aus.

Termin:

Sa. 03.08.24 von 10:00 bis 14:00 Uhr

Treffpunkt:

Vereinsgelände VdH Rohrhof, Hanfäcker 11

Inklusion:

inklusive Veranstaltung



Veranstalter:

Verein der Hundefreunde Rohrhof e.V.



15. Vorführung der Ausbildung von Hunden und Verhaltensweise für den Umgang mit Hunden erlernen

Allgemeine Beschreibung:

Bei diesem Ferienprogramm punkt lernt ihr die richtige Verhaltensweise im Umgang mit Hunden kennen. Auch bekommt ihr eine Vorführung, wie die Ausbildung eines Hundes abläuft. Spiel und Spaß mit Hunden sowie ein Kinderschminkprogramm – das wird bestimmt ein toller Tag.

Hinweise, Mitzubringen, etc.:

Die wettergerechte Kleidung sollte schmutzig werden dürfen. An Sonnenschutz (Kappe, Sonnencreme) denken. Verpflegung wird gestellt.

Termin:

Sa. 03.08.24 von 10:00 bis 14:00 Uhr

Treffpunkt:

SV-Anlage, Ketscher Str. 44, Brühl

Inklusion:

nicht inklusive Veranstaltung

Veranstalter:

Schäferhundeverein Brühl





16. Jung und Alt – gemeinsam haben wir Spaß



Allgemeine Beschreibung:

Wie verändert sich euer Körper und Geist, wenn ihr alt werdet? Die Seniorinnen und Senioren spielen mit euch und ihr könnt erfahren, wie es denn so in ein paar Jahrzehnten sein kann.

Hinweise, Mitzubringen, etc.:

Bringt gute Laune und Spielfreude mit. Verpflegung wird gestellt.

Termin:

Mi. 07.08.24 von 08:30 bis 13:00 Uhr

Treffpunkt:

Mannheimer Landstr. 23 an der Rezeption

Inklusion:

inklusive Veranstaltung

Veranstalter:

Seniorenwohnen Schütte-Lanz-Park



17. Ausflug in den Kurpfalzpark in Wachenheim

Allgemeine Beschreibung:



Das Rutschenparadies, der Wildpark mit Greifvögeln und Wölfen, die riesige Kletterspielanlage im Piratenstil oder eine rasante Fahrt im Rotsteigflitzer – das sind nur Ausschnitte der tollen Angebote im Kurpfalz-Park Wachenheim.

Hinweise, Mitzubringen, etc.:

Der Witterung angepasste Kleidung und gutes Schuhwerk anziehen. An Sonnenschutz denken. Verpflegung ist mitzubringen. Ein kleiner Snack wird angeboten (1 Brezel und je 1 Getränk bei Ankunft und Abfahrt).

Kinder im Alter von 11-13 Jahren haben mit der schriftlichen EINVERSTÄNDNISERKLÄRUNG DER ELTERN die Möglichkeit, sich alleine im Kurpfalz-Park zu bewegen. Bitte gegebenenfalls die Genehmigung ihrem Kind mitgeben/dem Ferienpass beilegen! => Ohne diese Genehmigung laufen die älteren Kinder in der Gruppe mit.

Termin:

Do. 08.08.24 von 09:00 bis 17:00 Uhr

Treffpunkt:

Clubhaus SV Rohrhof, Gartenstraße 45

Inklusion:

nicht inklusive Veranstaltung

Veranstalter:

Sportverein 1921 Rohrhof e.V.

Gebühr (€):

15,00 €





18. Fahrradtour nach Eppelheim zur Minigolfanlage & Picknick

Allgemeine Beschreibung:

Minigolf ist ein Geschicklichkeitsspiel und gehört zu den Ballsportarten. Lust auf ein Spielchen?

Hinweise, Mitzubringen, etc.:

Verkehrssicheres Fahrrad zwingend notwendig. Im Falle einer Fahrradpanne bitte die mobile Telefonnummer einer erreichbaren Person für den Rücktransport mitgeben. An ein Getränk für die Fahrt denken. Dem Wetter angepasste Kleidung anziehen (Sonnenschutz). Verpflegung wird gestellt. Bei Regen fällt diese Aktion aus. Beachten Sie, dass die Zeitangabe der Rückkehr zwischen 14.00 Uhr und 15.00 Uhr liegt (je nachdem wie zügig die Rückfahrt erfolgt).

Termin:

Do. 08.08.24 von 10:00 bis 14:30 Uhr

Treffpunkt:

Sporthalle der Schillerschule, Haupteingang Ormessonstraße 5



Veranstalter:

Carnevalverein Rohrhöfer Gögge

Gebühr (€):

3,00 €



19. Schnuppertauchen mit Flasche und Atemregler

Allgemeine Beschreibung:

Spielerisch lernen die Nachwuchstaucher mit Flasche und Atemregler im Freibad den Schwebzustand unter Wasser kennen.

Hinweise, Mitzubringen, etc.:

Badekleidung, Handtuch und falls vorhanden: Taucherbrille/Schnorchel/Flossen mitbringen. Bei kaltem Wetter an warme Kleidung denken. Ein kleiner Imbiss wird gestellt.



Termin:

Sa. 10.08.24 von 09:00 bis 12:00 Uhr

Treffpunkt:

Eingang Freibad Brühl, Am Schrankenbuckel 11

Schwimmen:

Keine Nichtschwimmer!

Veranstalter:

Tauchsportclub Neptun Brühl e.V.

Gebühr (€):

3,00 €





20. Mitmachzirkus mit Jeremy

Allgemeine Beschreibung:

Alle Zirkusprojektteilnehmer können abwechslungsreiche Zirkuskunststücke ausprobieren und bekommen die einzelnen Zirkusrequisiten von einem Profi-Artisten präsentiert und genau erklärt. Spaß, Spannung und atemberaubende Tricks sind dabei garantiert. Am Ende des Zirkusprojektes gibt es eine tolle kleine Show für alle Eltern.

Hinweise, Mitzubringen, etc.:

Sportkleidung. Verpflegung ist mitzubringen.

Termin:

Mo. 12.08.24 von 08:00 bis 12:00 Uhr

Treffpunkt:

Jahnsporthalle, Kirchenstr. 21, Zugang über Jahnstraße

Inklusion:

nicht inklusive Veranstaltung

Veranstalter:

Jongleur Jeremy (Ralf Breitingner)

Gebühr (€):

7,00 €



21. Mitmachzirkus mit Jeremy

Allgemeine Beschreibung:

Beschreibung siehe Programmpunkt 20

Hinweise, Mitzubringen, etc.:

Sportkleidung. Verpflegung ist mitzubringen.

Termin:

Di. 13.08.24 von 08:00 bis 12:00 Uhr

Treffpunkt:

Jahnsporthalle, Kirchenstr. 21, Zugang über Jahnstraße

Inklusion:

nicht inklusive Veranstaltung

Veranstalter:

Jongleur Jeremy (Ralf Breitingner)

Gebühr (€):

7,00 €





22. Fußballtraining – Torwandschießen



Allgemeine Beschreibung:

Wollt ihr bei dieser Geschicklichkeitsübung mitmachen und den Tag bei Sport und Spiel genießen? Kommt zum Vereinsgelände Sportpark Süd.

Hinweise, Mitzubringen, etc.:

Sportbekleidung ist erforderlich. Verpflegung wird gestellt. Bei Regen fällt diese Veranstaltung aus.

Termin:

Mi. 14.08.24 von 10:00 bis 14:00 Uhr

Treffpunkt:

Sportpark Süd, FV Brühl, Ketscher Str. 65

Inklusion:

nicht inklusive Veranstaltung

Veranstalter:

FV 1918 Brühl e.V. -Jugend-Fußballabteilung-



23. Die Papiermanufaktur in Brühl

Allgemeine Beschreibung:

Im Pausenhof der Schillerschule stellt ihr aus alten Zeitungen, die ansonsten in der grünen Tonne plus gelandet wären, neues Papier her.

Hinweise, Mitzubringen, etc.:

Kleine Blütenblätter zur Dekoration der Papierbogen mitbringen (Lavendel oder Rosen). Verpflegung ist selbst mitzubringen.

Termin:

Do. 15.08.24 von 10:00 bis 12:00 Uhr

Treffpunkt:

Pausengelände der Schillerschule,
Ormessonstraße 5

Inklusion:

inklusive Veranstaltung

Veranstalter:

AVR Kommunal AöR Sinsheim





24. Ein Vormittag auf dem Tennisplatz

Allgemeine Beschreibung:

Der Tennisclub Brühl e.V. zeigt euch den Umgang mit der gelben Filzkugel.

Hinweise, Mitzubringen, etc.:

Auf Sonnenschutz (Creme/Kopfbedeckung) achten. Getränk, Sportschuhe, Sportbekleidung und (falls vorhanden) einen Tennisschläger mitbringen. Verpflegung wird gestellt. Bei Regen fällt die Veranstaltung aus.

Termin:

Fr. 16.08.24 von 10:00 bis 12:30 Uhr

Treffpunkt:

Tennisanlage Rennerswald 17 in Brühl (hinter dem alten 'real-Gelände')

Inklusion:

nicht inklusive Veranstaltung

Veranstalter:

Tennisclub Brühl 1965 e.V.



25. Ein Nachmittag auf dem Tennisplatz

Allgemeine Beschreibung:

Der Tennisclub e.V. zeigt euch den Umgang mit der gelben Filzkugel.

Hinweise, Mitzubringen, etc.:

Auf Sonnenschutz (Creme/Kopfbedeckung) achten. Getränk, Sportschuhe, Sportbekleidung und (falls vorhanden) einen Tennisschläger mitbringen. Verpflegung wird gestellt. Bei Regen fällt die Veranstaltung aus.

Termin:

Fr. 16.08.24 von 13:30 bis 16:00 Uhr

Treffpunkt:

Tennisanlage Rennerswald 17 in Brühl (hinter dem alten 'real-Gelände')

Inklusion:

nicht inklusive Veranstaltung

Veranstalter:

Tennisclub Brühl 1965 e.V.





26. Klettern im Fun Forest Abenteuerpark Kandel

Allgemeine Beschreibung:

Spannende Hochseilparcours warten auf die Brühler Ferienkinder. Auf einer Fläche von 7 Hektar sind im schönen Kandeler Bienwald über 200 Bäume mit etwa 17.000 Meter Stahlseil verbunden. Der Kletterpark ist sicher ein tolles Ausflugsziel.

Hinweise, Mitzubringen, etc.:



Alle Kletterer sollen dem Wetter angepasste Kleidung (auch Regenjacke) und feste, geschlossene Schuhe anziehen. Wenn vorhanden: Kletterhandschuhe mitbringen. Bitte keinen Schmuck anlegen und lange Haare zusammenbinden. Verpflegung wird gestellt. Bei Starkregen bzw. Sturm fällt die Veranstaltung aus.

Unbedingt beachten: Die Einwilligungserklärung der Eltern muss bis 31.07.2024 im Sozialamt der Gemeinde eingereicht werden (das Formular ist dem Ferienpass beigefügt).

Termin:

Fr. 16.08.24 von 12:00 bis 18:00 Uhr

Treffpunkt:

Messplatz Brühl, Parkplatz Friedrich-Ebert-Straße

Inklusion:

inklusive Veranstaltung

Veranstalter:

SPD Ortsverein Brühl-Rohrhof

Gebühr (€):

15,00 €



27. Kirchen-Olympiade: Spiele rund um den Kirchturm

Allgemeine Beschreibung:

Kurzweilig wird es ganz bestimmt bei dem olympischen Vormittag rund um den Kirchturm.

Hinweise, Mitzubringen, etc.:

Dem Wetter angepasste Kleidung sowie feste Schuhe anziehen. Bei sonnigem Wetter an Sonnenschutz denken. Getränke werden gestellt.

Termin:

Fr. 16.08.24 von 09:00 bis 12:30 Uhr

Treffpunkt:

Katholisches Pfarrzentrum, Hauptstr. 17

Veranstalter:

Kath. Kirchengemeinde Brühl Ketsch



28. Lichtgewehr- und Blasrohrschießen, Geschicklichkeitsspiel mit der Angel und Hindernislauf

Allgemeine Beschreibung:

Das Programm hört sich richtig spannend an, oder?

Hinweise, Mitzubringen, etc.:

Getränke werden gestellt.

Termin:

Sa. 17.08.24 von 09:00 bis 14:00 Uhr

Treffpunkt:

SG-Clubhaus, Vereinsgelände Weidweg 9

Inklusion:

nicht inklusive Veranstaltung

Veranstalter:

Sportgemeinde Brühl 1907 e.V.



29. Wilder Westen

Allgemeine Beschreibung:

Cowboys, Indianer, Trapper oder Siedler - wollt ihr den wilden Westen kennenlernen? Dann kommt unbedingt zu den Buffalo's.

Hinweise, Mitzubringen, etc.:

Dem Wetter angepasste Kleidung anziehen. Verpflegung wird gestellt.

Termin:

Sa. 17.08.24 von 10:00 bis 16:00 Uhr

Treffpunkt:

Buffalo Ranch, Weidweg 9

Inklusion:

inklusive Veranstaltung

Veranstalter:

Buffalos Country-Club Brühl e.V.





30. Wie war die Kindheit des Kurfürsten Carl Theodor und seiner Frau?

Allgemeine Beschreibung:

Ob die Kindheit des Kurfürstenpaars wohl eurer Kindheit ähnelte? Wie durfte der Kurfürst am Hofe wohl aufwachsen und wie startete er in den Tag? Diese Fragen werden bei der Führung im Schwetzingen Schloss beantwortet.

Hinweise, Mitzubringen, etc.:

Turnschuhe anziehen. Getränke werden gestellt.

Termin:

Mi. 21.08.24 von 09:45 bis 12:15 Uhr

Treffpunkt:

Haupteingang (Kasse) Schwetzingen Schlossgarten. **Eigener Hin- und Rücktransport!**

Inklusion:

inklusive Veranstaltung

Veranstalter:

Sparkasse Heidelberg, Filiale Brühl



31. Fahrradtour zum Maislabyrinth nach Hockenheim

Allgemeine Beschreibung:

Einen besonderen Spaß verspricht das Maislabyrinth in Hockenheim. Auf vielen Quadratmetern müsst ihr den richtigen Weg finden, um aus dem Irrgarten herauszukommen. Dieser hat nämlich ziemlich viele verzweigte Wege und Sackgassen. Auch lernt ihr auf dem Bauernhof Dehoust die dort lebenden Tiere kennen.

Hinweise, Mitzubringen, etc.:

Verkehrstüchtiges Fahrrad und Fahrradhelm sowie dem Wetter angepasste Kleidung sind notwendig. Im Falle einer Fahrradpanne bitte die mobile Telefonnummer einer erreichbaren Person für den Rücktransport mitgeben. Bei Allergikern die Medikamente mitgeben. Verpflegung wird gestellt.

Termin:

Mi. 21.08.24 von 13:00 bis 17:00 Uhr

Treffpunkt:

Parkplatz Friedhof Brühl, Mühlweg

Veranstalter:

Obst- und Gartenbauverein Brühl e.V.





32. Rathausrallye mit Bürgermeisterempfang



Allgemeine Beschreibung:

Bürgermeister Dr. Ralf Göck lädt euch herzlich zu einer Rallye durch die Brühler Amtsstuben ein. Ihr erfahrt Wissenswertes über unsere Gemeinde und könnt von unserem Gemeindeoberhaupt Fragen beantwortet bekommen. Ein Bastelangebot und die Siegerehrung nach der Rallye im Ratssaal bilden den Abschluss dieses Programmpunkts.

Hinweise, Mitzubringen, etc.:

Getränke werden gestellt.

Termin:

Do. 22.08.24 von 09:30 bis 11:45 Uhr

Treffpunkt:

Rathaus, Hauptstr. 1, Eingang

Inklusion:

nicht inklusive Veranstaltung

Veranstalter:

Bürgermeister Dr. Ralf Göck



33. Kutschfahrt über Kollerinsel zum Kollerstrand und anschließender Pferdehofbesuch

Allgemeine Beschreibung:

Mit der Pferdekutsche durch das Brühler Naherholungsgebiet gefahren zu werden, einen Stopp am Kollerstrand einlegen sowie eine Einkehr beim Pferdehof ... das wird bestimmt toll!

Hinweise, Mitzubringen, etc.:

Dem Wetter angepasste Kleidung anziehen. Verpflegung wird gestellt. Bei Regen fällt diese Veranstaltung aus.

Termin:

Do. 22.08.24 von 13:00 bis 17:00 Uhr

Treffpunkt:

Kollerfähre Brühl, Brühler Seite

Inklusion:

nicht inklusive Veranstaltung

Veranstalter:

CDU Ortsverband Brühl/Rohrhof

Gebühr (€):

5,00 €





34. Trommelworkshop der Klangfabrik Mannheim mit Tobias Nessel

Allgemeine Beschreibung:

Du bist schon immer rhythmusbegeistert, hattest bisher aber nie Gelegenheit zu trommeln? Dann melde dich an!

Hinweise, Mitzubringen, etc.:

Verpflegung wird gestellt.

Termin:

Fr. 23.08.24 von 13:00 bis 15:00 Uhr

Treffpunkt:

Pfarrzentrum Brühl, Hauptstr. 17



Inklusion:

inklusive Veranstaltung

Veranstalter:

Förderkreis Dourtenga e.V. / Klangfabrik Mannheim



35. Schnuppere in die Welt des Gardetanzes

Allgemeine Beschreibung:

Der Gardetanz vereint Kraft, Beweglichkeit und Tanz in einzigartiger Weise miteinander. Probiere es einfach einmal aus.

Hinweise, Mitzubringen, etc.:

Sportbekleidung, Sportschuhe (idealerweise Turnschlappchen). Getränke werden gestellt.

Termin:

Sa. 24.08.24 von 10:00 bis 14:00 Uhr

Treffpunkt:

Festhalle Brühl, Hauptstr. 2

Inklusion:

nicht inklusive Veranstaltung

Veranstalter:

Karnevalverein Kollerkrotten Brühl e.V.





Allgemeine Beschreibung:



Hinweise, Mitzubringen, etc.:

Termin:

Treffpunkt:

Inklusion:

Veranstalter:

Gebühr (€):

36. Besuch im Wildparadies Tripsdrill

Ein tierisches Vergnügen erwartet euch im Wildpark Tripsdrill. Der Wildpark ist das Zuhause für über 60 zumeist einheimische Tierarten. Vielleicht erlebt ihr die Fütterung von Bär, Wolf, Luchs & Co oder die Greifvogel-Flugschau?

Der Witterung angepasste Kleidung und gutes Schuhwerk anziehen. Verpflegung ist selbst mitzubringen.

Mo. 26.08.24 von 09:00 bis 17:00 Uhr

Messplatz Brühl, Parkplatz Friedrich-Ebert-Straße

inklusive Veranstaltung

Kolpingfamilie Brühl

12,00 €



Allgemeine Beschreibung:

Hinweise, Mitzubringen, etc.:

Termin:

Treffpunkt:

Inklusion:

Veranstalter:



37. Übungen für die fitte Birne

Mit Spaß und Fantasie zeigen Frau Krieger und Frau Schmich wie das Lernen, Konzentrieren und Einprägen geht.

Kinder sollten lesen können. Getränke werden gestellt.

Di. 27.08.24 von 09:30 bis 12:00 Uhr

Festhalle Brühl, Hauptstr. 2, Mehrzweckraum OG

inklusive Veranstaltung

Frau Dorothee Krieger und Frau Isolde Schmich





38. Angelausflug zum Forellensee im Eußerthal mit Eltern



Allgemeine Beschreibung:

Bei diesem Ausflug bekommt ihr eine Anleitung zum Angeln und zur Fischfütterung - das ist sicherlich sehr spannend.

Hinweise, Mitzubringen, etc.:

Fahrt mit euren Eltern bzw. im Bringdienst durch die Eltern/einen Elternteil an den Forellensee, Dörrental 1, 76857 Eußerthal (Fahrzeit ca. 1 Stunde). Die Einzelteilnahme von Kindern ist möglich, wenn eine Fahrgemeinschaft gebildet wurde. Bringt ein Pfadfindermesser und - falls vorhanden - eine Kühlbox mit. Jede/r TeilnehmerIn erhält 2 küchenfertige Forellen. Die Verpflegung ist für das geplante Picknick mitzubringen.

Zusatzinfo:

Bringdienst durch die Eltern/einen Elternteil an den Forellensee, Dörrental 1, 76857 Eußerthal (Fahrzeit ca. 1 Stunde).

Termin:

Sa. 31.08.24 von 10:00 bis 16:00 Uhr

Treffpunkt:

Anton-Langlotz-Str. 12, Brühl (gegenüber Sanitätshaus Ramer)

Inklusion:

inklusive Veranstaltung

Veranstalter:

Brühler Falken - Pfadfinder

Gebühr (€):

10,00 €



39. Spiel und Spaß beim TV Brühl: verschiedene Mitmachangebote der Sportarten des Turnvereins

Allgemeine Beschreibung:

Lernt die vielfältigen Sportangebote des TV Brühl kennen. Vielleicht ist ja eine Sportart dabei, die ihr auch über die Ferien hinaus weiter betreiben wollt.

Hinweise, Mitzubringen, etc.:

Sonnenschutz (Kappe, Sonnencreme), Sportkleidung, Handtuch, Sportschuhe. Verpflegung wird gestellt.

Termin:

Sa. 31.08.24 von 10:00 bis 15:00 Uhr

Treffpunkt:

TV Gelände hinter der TV-Halle, Wiesenplätz

Veranstalter:

TV Brühl 1912 e.V.





Allgemeine Beschreibung:

Hinweise, Mitzubringen, etc.:

Termin:

Treffpunkt:

Inklusion:

Veranstalter:

40. Ohne Fell, aber trotzdem spannend! Einblicke in die Aquaristik und Terraristik

Mit den Fischen im Aquarium tauchst du in eine wunderbare Unterwasserwelt ab und es ist beruhigend den Fischen beim Schwimmen zuzusehen. Im Terrarium leben besondere Tiere nicht im Wasser. Lass dir diese spannenden Welten zeigen.

Verpflegung wird gestellt.

Sa. 31.08.24 von 10:00 bis 14:00 Uhr

Vereinshaus, Ormessonstr. 5

inklusive Veranstaltung

Aquarienfreunde Brühl 1978 e.V.



Allgemeine Beschreibung:

Hinweise, Mitzubringen, etc.:

Termin:

Treffpunkt:

Inklusion:

Veranstalter:

41. Information rund um das Aquarium und basteln eines Aquariums mit Schwimmknete

Eurer Kreativität ist keine Grenze gesetzt! Formt aus einem Klumpen Knete den wunderschönsten Regenbogenfisch und seht zu, wie dieser dann schwimmen lernt!

Getränke werden gestellt.

Di. 03.09.24 von 15:00 bis 17:00 Uhr

Gemeindekindergarten Haus der Kinder, Nibelungenstr. 12

nicht inklusive Veranstaltung

Haus der Kinder der Gemeinde Brühl





42. Schnitzeljagd durch Brühl



Allgemeine Beschreibung:

Eine Schnitzeljagd ist ein spannendes Abenteuer, bei dem ihr verschiedenen Hinweisen folgt. Macht mit!

Hinweise, Mitzubringen, etc.:

Dem Wetter angepasste Kleidung und festes Schuhwerk anziehen. Verpflegung ist selbst mitzubringen.

Termin:

Do. 05.09.24 von 09:00 bis 14:00 Uhr

Treffpunkt:

Pfarrzentrum Brühl, Hauptstr. 17

Inklusion:

nicht inklusive Veranstaltung

Veranstalter:

Ministranten Brühl/Rohrhof



43. Schach für Anfänger und Fortgeschrittene

Allgemeine Beschreibung:

Schach gehört zu den beliebtesten Brettspielen. Willst du wissen, wie es geht, oder bist du schon so weit und kannst zu deinem Mitspieler am Spielende „Schachmatt“ sagen?

Hinweise, Mitzubringen, etc.:

Verpflegung wird gestellt.

Termin:

Fr. 06.09.24 von 10:00 bis 15:00 Uhr

Treffpunkt:

Festhalle Brühl, Hauptstr. 2, Mehrzweckraum OG

Inklusion:

inklusive Veranstaltung

Veranstalter:

Schachfreunde 1946 Brühl e.V.





44. Ein Abend mit Fledermäusen



Allgemeine Beschreibung:

Wenn es im Frühjahr oder im Sommer dämmerig wird, kann man sie lautlos durch die Luft schießen sehen: FLEDERMÄUSE auf der Jagd nach Insekten. 25 Fledermausarten sind in Deutschland heimisch. Diese Säugetiere sind jedoch bedroht, weil sie unter Wohnungs- und Nahrungsnot leiden.



Gabi Parthenschlager vom NABU Mannheim, ehrenamtliche Artenschutzfachberaterin im Fledermausschutz, informiert über die Lebensweise der Tiere. Sie nimmt euch mit auf eine kleine Wanderung in der Dämmerung, um die Flugkünstler zu sehen. Mit sogenannten Bat-Detektoren werden die sonst nicht hörbaren Ultraschalllaute der Fledermäuse hörbar gemacht.

Hinweise, Mitzubringen, etc.:

Dem Wetter angepasste Kleidung und festes Schuhwerk anziehen / ggf. an Insektenschutz denken. Verpflegung ist selbst mitzubringen. **Achtung: Die Kinder sind um 21.15 Uhr am Parkplatz Rohrhof wieder abzuholen!**



Minderjährige Kinder, die alleine heimgehen dürfen (es wird dann bereits dunkel sein), müssen eine entsprechende Einverständniserklärung der Eltern mitbringen.

Termin:

Fr. 06.09.24 von 19:15 bis 21:15 Uhr

Treffpunkt:

Parkplatz am Friedhof Rohrhof, Im Rheinfeld (dort die Kinder um 21.15 Uhr auch wieder abholen)

Inklusion:

inklusive Veranstaltung

Veranstalter:

Verein für Umwelt- u. Naturschutz Brühl u. Rohrhof e.V. und Der Grüne Gockel (Umweltmanagement der evang. Kirche)





LANDESFAMILIENPASS 2024

Wir möchten auf die Möglichkeit der Ausstellung eines Landesfamilienpasses hinweisen. Mit dem Ausweis und der Gutscheinkarte können Familien kostenfrei oder zu einem ermäßigten Eintritt die staatlichen Schlösser, Gärten und Museen in Baden-Württemberg besuchen. Weitere nichtstaatliche Einrichtungen können ebenfalls kostenfrei oder ermäßigt besucht werden, sofern sie zu dem nachstehenden Personenkreis zählen:

- Familien mit mindestens drei kindergeldberechtigenden Kindern (dies können auch Pflege- oder Adoptivkinder sein), die mit ihren Eltern in häuslicher Gemeinschaft leben,
- Alleinerziehende, die mit mindestens einem kindergeldberechtigenden Kind in häuslicher Gemeinschaft leben,
- Familien, die mit mindestens einem kindergeldberechtigenden schwer behinderten Kind mit mind. 50 v. H. Erwerbsminderung in häuslicher Gemeinschaft leben,
- Familien, die Kinderzuschlags-, Wohngeld- oder Bürgergeldberechtigter sind und mit mindestens einem kindergeldberechtigenden Kind in häuslicher Gemeinschaft leben,
- Familien, die Leistungen aus dem Asylbewerberleistungsgesetz (AsylbLG) erhalten und mit mindestens einem Kind in häuslicher Gemeinschaft leben.

Die Verwendung des Passes ist auf die Bedürfnisse der Kinder in den unterschiedlichsten Familienkonstellationen ausgerichtet. So können Kinder den Landesfamilienpass alleine oder mit höchstens zwei der im Pass eingetragenen Erwachsenen nutzen. In den Pass können **neben der berechtigten Person** auch weitere **vier Begleitpersonen** eingetragen werden. **Eine Nutzung des Passes ohne Kinder ist nicht möglich.**

Der Pass ist mehrere Jahre gültig. Wenn keine Änderungen vorgenommen werden sollen, braucht kein neuer Pass ausgestellt werden. Bei Verlust kann ein neuer Pass ausgestellt, aber keine weiteren Gutscheinkarten ausgegeben werden, da diese ein bargeldwerter Vorteil sind.

Der kostenlose Landesfamilienpass kann unter **Vorlage des Nachweises über die Anspruchsvoraussetzungen** beim Bürgermeisteramt in der Sozialabteilung (Zimmer 111 und 112) ausgestellt werden.

Zur Ausgabe der Jahres-Gutscheinkarten den vorhandenen Landesfamilienpass mitbringen! Weitere Informationen erhalten Sie unter der Rufnummer 2003-67 und 2003-68.



DATENSCHUTZHINWEIS zur Anmeldung für den diesjährigen Brühler Ferienspaß

Information zur Umsetzung der datenschutzrechtlichen Vorgaben der Artikel 12 bis 14 der Datenschutz-Grundverordnung (DSGVO)

Gemeindeverwaltung Brühl

Verantwortlicher nach Art. 4 Nr. 7 DSGVO:

Bürgermeister Dr. Ralf Göck

Datenschutzbeauftragter der Gemeinde Brühl, Art. 37 DSGVO:

Wahrgenommen durch ITEOS, Anstalt des öffentlichen Rechts, erreichbar unter: datenschutz@bruehl-baden.de, Telefon: 0711-8108-11472.

Zweck der Datenverarbeitung:

Die personenbezogenen Daten werden zur Durchführung des Ferienprogramms erhoben und verarbeitet.

Geplante Speicherdauer:

Die Daten werden ab sofort gespeichert und nach Ablauf von 10 Monaten nach der letzten Veranstaltung gelöscht.

Empfänger oder Kategorie von Empfängern der Daten

Die personenbezogenen Daten werden zur ordnungsgemäßen Durchführung des Ferienprogramms an die nachstehenden Stellen weitergegeben:

- mitwirkende Vereine, mitwirkende politische Parteien und mitwirkende Firmen.

Betroffenenrechte:

Sie haben als betroffene Personen das Recht, von der Gemeindeverwaltung Auskunft über die Verarbeitung personenbezogener Daten (Art. 15 DSGVO), die Berichtigung unrichtiger Daten (Art. 16 DSGVO), die Löschung der Daten (Art. 17 DSGVO) und die Einschränkung der Verarbeitung (Art. 18 DSGVO) zu verlangen, sofern die Rechtlichen Voraussetzungen dafür vorliegen. Sie können verlangen, die bereitgestellten personenbezogenen Daten gemäß Art. 20 DSGVO zu erhalten oder zu übermitteln. Sie können nach Art. 21 DSGVO Widerspruch einlegen. Die Einwilligung in die Verarbeitung Ihrer Daten können Sie jederzeit widerrufen. Unbeschadet anderer Rechtsbehelfe können Sie sich beim Landesbeauftragten für den Datenschutz und Informationsfreiheit, Postfach 102932, 70025 Stuttgart, poststelle@ldi.bwl.de beschweren.

Verpflichtung, Daten bereitzustellen, Folgen der Verweigerung:

Sie sind nicht verpflichtet, die zum oben genannten Zweck erforderlichen personenbezogenen Daten bereitzustellen. Sind Sie damit nicht einverstanden, kann eine Anmeldung nicht entgegengenommen werden und das Kind nicht am Ferienprogramm teilnehmen.

Pro Gruppe sind es im Idealfall 2 oder 3 Trainer, die die Stunde zu zweit oder auch mal in Vertretung alleine übernehmen. Da die Eltern ihre Kinder beim Turnen begleiten, habt ihr ausreichend Unterstützung, teilt euch die Verantwortung und seid von der Haftung ausgeschlossen. Viele Trainer unserer Eltern-Kind-Turngruppen sind Quereinsteiger und hatten vorher keine Erfahrung. Lust an der Bewegung und dem gemeinsamen Spiel mit dem eigenen Kind genügen.

Es findet auch ein reger Austausch mit den anderen Trainern über eine Whats-App-Gruppe statt. Das Team ist immer für eure Fragen und Anregungen offen.

Ihr könntet euch vorstellen, Trainer zu werden und wollt gerne mal reinschnuppern?! Dann freuen wir uns auf eure Rückmeldung unter susann.ruffler@sv-rohrhof.de!

Unsere Wartelisten sind sehr voll und wir freuen uns, wenn wir vielen Familien diese Eltern-Kind-Turngruppen ermöglichen können. Dies ist aber nur möglich, wenn sich Menschen finden, die sich in den Gruppen engagieren.

Tennisclub Brühl 1965 e.V.

Medenspiele 19.6.-22.6.24

Mittwoch, 19.6.2024

1. Bezirksliga

Damen 60 ./ TSG Heidelberger TV/

TSG 1889 HD-Rohrbach 1

5:1

Nach den Einzeln stand es 4:0. Es punkteten Jutta Doll 6:1, 6:4, Gabi Lutz 7:5, 6:4, Traudl Anselmann 6:0, 6:2 und Ute Müller-Wolfangel 4:6, 6:3, 1:0 (10:6).

Im Doppel siegten Jutta Doll/Sabine Plasczyk 6:4, 6:0.

Freitag, 21.6.2024

2. Bezirksklasse

Herren 60 ./ TC RW Neckarbischsheim

1:5

Ralf Wickenhäuser holte den Ehrenpunkt 6:3, 7:5.

Herrmann Seidl verlor im Match-Tiebreak 7:5, 3:6, 0:1 (5:10).

2. Bezirksliga

Herren 65 ./ TSG TC Schlierstadt/SV 1927 Seckach 1

5:4

Nach den Einzeln stand es 3:3. Es punkteten Klaus Braune 6:1, 6:2, Bubu

Malinowski 1:6, 6:1, 1:0 (10:8) und Peter Jacob 7:6, 6:0.

Paul Hylla verlor im Match-Tiebreak 6:0, 4:6, 0:1 (3:10).

Im Doppel siegten Klaus Braune/Bubu Malinowski 6:4, 6:1 und Peter Jacob/Jürgen Marin

6:2, 4:6, 1:0 (10:7).

Samstag, 22.6.2024

2. Bezirksklasse

Herren 40

TSG TC Kurpfalz Seckenheim/

TC 65 Brühl ./ TC Plankstadt 2

4:5

Nach den Einzeln stand es 3:3. Es punkteten Dirk Hinkel 6:1, 6:1, Bastian Fiedler

6:0, 6:1 und Peter Kieffer 6:3, 6:4.

Im Doppel siegten Dirk Hinkel/Dominic Rose 6:1, 6:0.

1. Bezirksklasse

Herren 50 ./ TSG SC Pfingstberg Hochstätt/

MFC 08 Lindenhof 1

8:1

Nach den Einzeln stand es 6:0. Es siegten Eckart Höfer 6:3, 6:3, Frank Renner

6:3, 6:3, Thomas Keller 6:3, 6:3, Sven Oelmann 6:3, 6:1, Thomas von Aschwege

6:1, 6:1 und Wolfram Gering 6:1, 6:2.

Im Doppel punkteten Eckart Höfer/Sven Oelmann 3:6, 6:3, 1:0 (10:2) und Thomas

Keller/Thomas von Aschwege 6:0, 6:2.

Frank Renner/Markus Richter verloren das Doppel im Match-Tiebreak 6:2, 4:6, 0:1 (7:10).

Jd

Verein für deutsche Schäferhunde e.V. Ortsgruppe Brühl/Baden

Die schönsten Schäferhunde zu Gast in Brühl



Foto: Alenja Kleiber

Am Sonntag, den 16.06.24 führte die SV Ortsgruppe Brühl auf dem Vereinsgelände die Jahres-Zuchtschau für Schäferhunde durch. Insgesamt nahmen 49 Hunde aus ganz Deutschland an den Wettbewerben teil. Bewertet wurde in verschiedenen Kategorien, z. B. Junghunde und Gebrauchshunde, jeweils getrennt nach Hündinnen und Rüden.

Als Richter konnte Jens Lambertus aus Ketsch gewonnen werden. Er ist Spezialzuchtrichter für Deutsche Schäferhunde im VDH und Zuchtrichter der Landesgruppe Baden.

Jeder vorgeführte Hund wurde anhand konkreter Kriterien bewertet: Wesen, Größe, Zahnstatus, Bewegungsablauf und Ausstrahlung. Dazu führten die Besitzer ihre Hunde um ein mit Seilen und Absperrband markiertes Feld auf dem Trainingsplatz. Wertungsrichter Jens Lambertus konnten die Hunde somit von beiden Seiten präsentiert werden. Ein weiteres wichtiges Kriterium bei der Bewertung ist die Unbefangenheit gegenüber fremden Menschen und die Alltagstauglichkeit. Zusätzlich wird die Selbstsicherheit beurteilt. Im Anschluss der Vorführung wird jeder Hund vom Richter individuell beurteilt und bekommt dann seine Wertnote.

Die Mitglieder des Schäferhundevereins Brühl um den Vorsitzenden Volker Becker sorgten auf der bestens präparierten Vereinsanlage für einen reibungslosen Ablauf und für die Verpflegung der Teilnehmer und Gäste mit Kaffee, Kuchen, Bratwürsten und Kaltgetränken.

Das war die zweite Veranstaltung mit überregionalem Teilnehmerfeld auf dem Gelände des Schäferhundevereins Brühl innerhalb einer Woche. Am 08.06.2024 fanden Qualifikationsprüfungen für die Deutsche Meisterschaft der Dobermänner statt. Die auf dem Gelände gemeinsam mit den Schäferhunden trainierende Abteilung Mannheim des Dobermannvereins Deutschland e. V. hatte zu dieser Prüfung eingeladen. Werner Rutsch, Präsidiumsmitglied und Obmann für Ausbildung und Leistung im Dobermannverein Deutschland e. V. war der Wertungsrichter.

Volker Becker: „Vielleicht hat es durch die Berichterstattung den Anschein, dass bei unserem Verein nur erfahrene und sehr gut ausgebildete Hunde mit ihren Besitzern trainieren. Dem ist nicht so. Alle Hundebesitzer laden wir zu unserem Angebot Spiel und Spaß mit dem Hund ein. Samstags ab 13.00 Uhr auf dem Trainingsgelände. Anmeldungen bitte unter sv-og-bruehl-baden@web.de oder telefonisch/WhatsApp unter 06202 9560819 (geschäftlich). Das Trainerteam freut sich darauf, Sie oder Ihre Kinder mit Ihren Fellnasen auf dem schönen Gelände willkommen zu heißen und gemeinsam eine gute Zeit zu verbringen.



**REGIONAL DENKEN -
REGIONAL HANDELN**

Angelsportverein Brühl 1965 e.V.

Anglertreff

Die Angler treffen sich jeden Donnerstag ab 19 Uhr im Vereinsheim am Weidweg 2 in Brühl, um aktuelle Themen zu besprechen und das Anglerlatein zu pflegen. Interessierte am Angelsport sind gerne willkommen.

www.asv65.de

J.R.

Bürgerinitiative Geothermie Brühl/Ketsch

Einladung zur Mitgliederversammlung

Die Mitgliederversammlung für das Geschäftsjahr 2023 findet am Freitag, 5. Juli 2024 im Clubhaus des Turnvereins Brühl, Wiesenplatz, statt.

Beginn: 18.30 Uhr

Tagesordnung:

1. Begrüßung
2. Feststellung der ordnungsgemäßen Einberufung und Beschlussfähigkeit
3. Rückblick 2023
4. Bericht Kasse/Kassenprüfer
5. Entlastung Schatzmeister
6. Entlastung Vorstand
7. Neuwahlen Vorstand
8. Neuwahlen Kassenprüfer
9. Ausblick 2024
10. Sonstiges

Anträge zur Tagesordnung sind bis zum 24.06.2024 an den Vorstand zu richten.

U. Calero



Sonstiges

MVV arbeitet ab 15. Juli 2024 am Fernwärme- und Wassernetz in der Brühler Kirchenstraße

Anschluss eines Gebäudes an das Fernwärmenetz – Gleichzeitig Sanierung einer Wasserleitung – Vollsperrung der Kirchenstraße während der Arbeitszeit – Ende der Bauarbeiten voraussichtlich Mitte September 2024

Die Netzgesellschaft des Mannheimer Energieunternehmens, MVV Netze GmbH, schließt in zwei Bauabschnitten ein Gebäude in der Kirchenstraße neu an das Fernwärmenetz an und saniert parallel eine Wasserleitung. Die Bauarbeiten beginnen am **Montag, 15. Juli 2024**, und werden voraussichtlich bis Mitte September 2024 abgeschlossen.

Der erste Bauabschnitt beginnt vor dem Gebäude in der Kirchenstraße 4 und endet vor der Hausnummer 8.

Der zweite Bauabschnitt erstreckt sich von der Hausnummer 8 bis zur Kirchenstraße 12a.

Während der Arbeitszeit von **7 bis 17 Uhr muss die Straße voll gesperrt** werden. Außerhalb dieser Zeiten sowie an den Wochenenden ist die Straße halbseitig befahrbar. Eine Umleitung für Pkw und Lkw wird über die Adolf-Bensinger-Straße, Friedensstraße und Merkelgrund ausgeschildert.

Das Parken ist während der Bauzeit in der Kirchenstraße leider vorübergehend nicht möglich. Die Grundstücke sind in der Kirchenstraße während der Bauarbeiten über Stahlplatten erreichbar.

MVV und das beauftragte Bauunternehmen Achatz bitten um Verständnis für die unverzichtbare Baumaßnahme und entschuldigt sich für die damit verbundenen Beeinträchtigungen für die Anwohnerinnen und Anwohner sowie die Verkehrsteilnehmenden.

Für Fragen und Anregungen ist das Unternehmen jederzeit per E-Mail an kundenservice-ma@mvv-netze.de zu erreichen.

Schlaganfall-Selbsthilfegruppe Schwetzingen

Das nächste Treffen findet am Donnerstag, den 11.07.2024 in der Zeit von 15:30 bis 17:00 Uhr in den Räumen der AWO Schwetzingen, Hebelstraße 6, statt. Bitte vormerken.

Betroffene und deren Angehörige aus Schwetzingen, Ketsch, Brühl, Oftersheim, Plankstadt, Hockenheim und Umgebung sind herzlich zu unserem Treffen eingeladen.

Thema: Was ist eine Spastik nach einem Schlaganfall?

Weitere Informationen: Ernst Fesl, Tel. 06202 272881

Sperrmüllbörse

Kostenlos abzugeben

Mit der Entsorgung unserer Abfälle sind Umweltbelastungen verbunden. So entstehen bei der Abfallverbrennung Luftschadstoffe und Treibhausgase und für die Erweiterung der knapp gewordenen Deponieflächen wird wertvolle Landschaft verbraucht. Geben Sie deshalb Gegenstände, die noch brauchbar sind, in Ihrem Haushalt aber keine Verwendung mehr finden, nicht gleich zum Sperrmüll. Bieten Sie kostenlos abzugebende Gegenstände zuerst in der Sperrmüllbörse an.

Angebote nimmt der Umweltsachbearbeiter unter der Telefonnummer 2003-89 entgegen.

2 Gartenstühle weiß, Kunststoff

Tel. 71129

1 Gartentisch weiß, oval

1 Katzentoilette

1 Transportbox für kleine Tiere

Central Kino Ketsch

Das Programm

Do., 27.06. 19.30 Was von der Liebe bleibt

Fr., 28.06. 19.30 The Fall Guy

Sa., 29.06. 14.30 Max und die Wilde 7: Die Geister-Oma

Sa., 29.06. 16.45 Das Geheimnis von La Mancha

Sa., 29.06. 19.30 Es sind die kleinen Dinge

So., 30.06. 18.00 Irdische Verse

Mo., 01.07. 19.30 Joana Mallwitz – Momentum

Mi., 03.07. 19.30 Challengers – Rivalen

Do., 04.07. 19.30 What happens later

Fr., 05.07. 19.30 Mädelsabend: Rikscha Girl

Sa., 06.07. 14.30 Garfields – Eine extra Portion Abenteuer

Sa., 06.07. 16.45 IF: Imaginäre Freunde

Sa., 06.07. 19.30 Zwischen uns das Leben

So., 07.07. 18.00 Joana Mallwitz – Momentum

Mo., 08.07. 19.30 Challengers – Rivalen

Weitere Informationen finden Sie unter www.central-ketsch.de und auf Instagram. Viel Freude im Kino!

Jehovas Zeugen, Schwetzingen

Jehovas Zeugen laden ein zu ihren biblischen Vorträgen in Schwetzingen, Robert-Bosch-Str. 7. Sie finden in hybrider Form statt, können also auch per Videokonferenz mitverfolgt werden. Eintritt frei, keine Kollekte. Die Einwahldaten erhalten Sie unter 06202 21256.

Sonntag, 30.06.

10:00 Uhr „Eine weltweite Bruderschaft in einer Zeit des Unheils bewahrt“

Jeweils daran anschließend Besprechung anhand des Wachturm-Artikels vom April:

„Wie du mehr Freude im Dienst haben kannst“ gestützt auf Psalm 100:2

Donnerstag, 04.07.

19:00 Uhr Schätze aus Gottes Wort: Neben dem wöchentlichen Bibelleseprogramm Psalm 57–59 werden unter anderem die Themen behandelt: „David musste sich vor König Saul verstecken“ und „Was bedeutet es, ein ‚festes Herz‘ zu haben?“ (Psalm 57:7)

20:05 Uhr Es wird der 1. Teil von Kapitel 12 aus dem Buch „Legt gründlich Zeugnis ab für Gottes Königreich“ besprochen: „Sie reden mutig ‚aufgrund der Ermächtigung Jehovas““

Informationen zu Jehovas Zeugen finden Sie auf www.jw.org

Theaterbus Heidelberg

Mit dem Theaterbus nach Heidelberg!

Die Theaterbusfahrten 2024/25 sind ab sofort buchbar

In der Spielzeit 2024/25 werden wieder alle acht Theaterbuslinien im Heidelberger Umland unterwegs sein und Sie mit gewohntem Komfort in das Theater und Orchester Heidelberg bringen. In Brühl hält der Theaterbus an der Haltestelle Messplatz.

Im Theater angekommen erwartet Sie hohe Theaterkunst vom Feinsten: Giuseppe Verdi hat mit „Macbeth“ eine der klassischen Tragödien von William Shakespeare als Oper vertont. Die aktuelle Thematik des Schauspiels „Der kaukasische Kreidekreis“ von Bertolt Brecht wird in der Inszenierung von unserem Intendanten Holger Schultze eindringlich hervorgehoben. Das Musical „Singin' in the Rain“ von Betty Comden und Adolph Green, basierend auf dem klassischen Metro-Goldwyn-Mayer-Film, verspricht hollywoodreife Choreografien und unvergessliche Melodien. Im Rahmen von Winter in Schwetzingen erleben Sie die Barockoper „Adonis“ von Johann Sigismund Kusser.

Der Theaterbus fährt in der Spielzeit 2024/25 zu den folgenden Vorstellungen:

- Sonntag, 20. Oktober 2024, 15:00 Uhr „Der kaukasische Kreidekreis“ / von Bertolt Brecht / Musik von Paul Dessau / Marguerre-Saal
- Sonntag, 10. November 2024, 15:00 Uhr „Macbeth“ / Melodrama in vier Akten von Giuseppe Verdi / Marguerre-Saal
- Sonntag, 15. Dezember 2024, 15:00 Uhr „Adonis“ / Oper in drei Akten von Johann Sigismund Kusser / Rokokotheater Schwetzingen
- Sonntag, 9. März 2025, 15:00 Uhr „Die Ärztin“ / von Robert Icke / sehr frei nach „Professor Bernhardt“ von Arthur Schnitzler / Marguerre-Saal
- Sonntag, 6. April 2025, 15:00 Uhr „Singin' in the Rain“ / Musical nach dem Drehbuch von Betty Comden und Adolph Green / Songs von Nacio Herb Brown und Arthur Freed / Marguerre-Saal
- Sonntag, 15. Juni 2025, 15:00 Uhr „Jenůfa“ / Oper in drei Akten von Leoš Janáček / Marguerre-Saal

Theaterbuskund:innen genießen folgende Vorteile: entspannte An- und Abreise mit dem Bus bis zum Universitätsplatz/Rokokotheater Schwetzingen; Mitnahme von Rollatoren und – nach Anmeldung – von Rollstühlen; Audioeinführung während der Fahrt; Vorstellungen im Paket (6 Termine) oder einzeln buchbar; Karten und Rechnung bequem per Post nach Hause (zzgl. Versandkosten), alternativ Zusendung der Karten als Print@Home-Tickets zum selbst Ausdrucken.

Detaillierte Informationen zu den Vorstellungen sowie alle Angaben zu Ticketpreisen und Buchungsoptionen finden Sie auf unserer Webseite: www.theaterheidelberg.de/theaterbusse.

Pakete ab 132 € und Einzeltickets ab 25 € können Sie ab sofort telefonisch oder per E-Mail buchen: gruppenangebote@theater.heidelberg.de, 06221 5835582, montags bis donnerstags, 14:30 bis 16:30 Uhr.

IMPRESSUM

Herausgeber:
Gemeinde Brühl
www.bruehl-baden.de
buergermeisteramt@bruehl-baden.de

Verantwortlich für den amtlichen Teil, alle sonstigen Verlautbarungen und Mitteilungen:
Bürgermeister Dr. Ralf Göck,
Hauptstr. 1, 68782 Brühl, o.V.i.A.

Verantwortlich für „Was sonst noch interessiert“ und den Anzeigenteil:
Klaus Nussbaum, Opelstr. 29,
68789 St. Leon-Rot

Druck und Verlag:
Nussbaum Medien St. Leon-Rot GmbH & Co. KG, Opelstr. 29, 68789 St. Leon-Rot,
Tel. 06227 873-0
www.nussbaum-medien.de

INFORMATIONEN

Bildnachweise:
© Fotos Rubrikenbalken: Thinkstock

Fragen zur Zustellung:
G.S. Vertriebs GmbH, Josef-Beyerle-Str. 2,
71263 Weil der Stadt, Tel. 07033 6924-0,
info@gsvertrieb.de, www.gsvertrieb.de

Fragen zum Abonnement:
Nussbaum Medien Weil der Stadt
GmbH & Co. KG, Merklinger Str. 20,
71263 Weil der Stadt, Tel. 07033 525-460,
abo@nussbaum-medien.de
www.nussbaum-lesen.de



Was **sonst** noch *interessiert*

Aus dem Verlag

Haferflocken-Mandel-Müsli

Das Müsli aus Haferflocken, Mandeln und Äpfeln ist reich an Proteinen und genau das Richtige für einen gesunden Start in den Tag!

Zubereitungszeit: 15 Minuten

Schwierigkeitsgrad: leicht

Rezeptautor/Rezeptautorin: Melina Ebert

Zutaten

- 50 g Haferflocken
- 200 ml Milch
- 150 g Apfel
- 25 g Mandeln, gehackt
- etwas Zimt

Zubereitung

1. Den Apfel klein schneiden.
2. Alle Zutaten in eine Schüssel geben und gut vermischen. Mit Milch, Sojamilch, Joghurt oder Quark genießen.

Quelle: Kaffee oder Tee, Mo.-Fr., 16.05-18.00 Uhr, im SWR

Erdbeereis

Erdbeereis aus frischen Erdbeeren ist ganz einfach selbst gemacht. Hier ein Rezept, das ganz ohne Eismaschine gelingt.

Portionen: 4

Zubereitungszeit: mehr als 4 Stunden

- Zubereitung: 30 Minuten
- Kühlzeit: mind. 5 Stunden

Schwierigkeitsgrad: leicht

Rezeptautor/Rezeptautorin: Eveline Lazik

Zutaten

Für das Eis:

- 150 g Erdbeeren
- 60 g feiner Zucker
- 125 ml Vollmilch
- 1 EL Zitronensaft
- 50 ml süße Sahne (Bio-Sahne ohne Carrageen)

Zubereitung

1. Die gewaschenen Beeren mit dem Zucker in eine Schüssel geben und pürieren.
2. Milch und Zitronensaft zum Fruchtpüree geben und verrühren.
3. Sahne steif schlagen und unter die Masse mischen.
4. Die Masse in einen Gefrierbehälter füllen und in den Gefrierschrank stellen. Wenn sich die ersten Eiskristalle bilden, die Masse mit einem Schneebesen oder einer Gabel gut durchrühren und wieder kaltstellen.
5. Das Durchrühren etwa viermal jede halbe Stunde wiederholen.
6. Nach rund 5 Stunden sollte das Eis fertig sein, ist es noch zu weich, nochmal kaltstellen.
7. Mit dem Eisportionierer Kugeln formen und in Schälchen geben und mit Minze dekorieren.

Achtung: Da dieses Rezept keine Stabilisatoren, wie zum Beispiel Eigelb oder Johannisbrotkernmehl, enthält, ist das Erdbeereis am Ende eher weich und nicht so gut für eine Waffel geeignet.

Quelle: Kaffee oder Tee, Mo.-Fr., 16.05-18.00 Uhr, im SWR



NUSSBAUM

Sie möchten eine Anzeige buchen?
Wir beraten Sie gerne!

www.nussbaum-medien.de



FREIZEIT

Bald begibt sich U17 wieder auf Flussreise - wie hier bei der Fahrt nach Speyer an der Autobahnbrücke über den Rhein.

Fotos: Technik Museen Sinsheim Speyer

EIN KOLOSS AUF REISEN: DIE LETZTE MEILE FÜR U17

Auf geht es für U17 auf die letzte Strecke. Das ausrangierte deutsche U-Boot wird bald im Technik-Museum Sinsheim zu sehen sein. Ursprünglich operierte das U-Boot in der Nord- und Ostsee und befindet sich derzeit noch auf dem Gelände des Museums in Speyer, wo es in einer spektakulären Aktion im vergangenen Jahr gelandet war.

Bald tritt es den letzten Teil seiner großen Reise über Wasser und Land an – ein Projekt, an dem die Verantwortlichen im Verein Technik-museen schon seit geraumer Zeit arbeiten.

Erbaut in den 1970er Jahren, war U17 fast vier Jahrzehnte lang im Einsatz, bevor es 2010 außer Dienst gestellt wurde und verschrottet werden sollte. Doch dafür ist es zu schade, findet der Verein Auto-Technik-Museum. Die Aktiven unter der Leitung von Michael Einkörn haben das Vorhaben, U17 zu retten und auszustellen, von Anfang an unterstützt. Während zwei weitere U-Boote der Klasse 206 A verschrottet wurden, entschied man, das U17 als Leihgabe der Wehrtechnik-Studiensammlung Koblenz nach Sinsheim zu bringen.

ÜBER MEER UND FLUSS

Der Transport führte U17 zunächst auf einem Aufleger durch den Nord-Ostsee-Kanal und die Nordsee nach Rotterdam, bevor es über den Rhein weiter nach Speyer transportiert wurde. Warum es nicht mehr selbst fahren kann? Als potentielle Kriegswaffe musste das Boot demilitarisiert, das heißt, kriegs- und somit auch fahruntüchtig gemacht werden. Der Transport erforderte die Zusammenarbeit von Technikern, Spediteuren und Logistikern und wurde zum öffentlichen Spektakel, bei dem das U-Boot u.a. in Köln Zwischenstopp machte. In Speyer wurde es dann knifflig: Hier musste die nächste und letzte Etappe vorbereitet werden, die führt das U17 nun nach Sinsheim.

AUF NACH SINSHEIM

Der kombinierte Wasser- und Landtransport startet am 30. Juni, wobei das U-Boot zunächst zum Rhein gebracht wird. Am 5. Juli geht es flussabwärts bis nach Mannheim, wo das U-Boot gedreht wird, um die niedrigen Neckarbrücken passieren zu können. Am 6. Juli erreicht die U17 Heidelberg, wobei die Passage an der Alten Brücke ein Highlight sein wird. Die letzte Etappe zu Wasser führt am 9. Juli den Neckar

entlang von Eberbach nach Haßmersheim. Von dort erfolgt der Landtransport bis zur A6 vom 14. bis 20. Juli. In der Nacht vom 27. auf den 28. Juli soll die letzte Meile auf der Autobahn zurückgelegt werden, sodass das U-Boot am 28. Juli im Technik-Museum Sinsheim ankommt.

Dort sollen Besucher künftig das U-Boot betreten können. Ehemalige Besatzungsmitglieder werden die Ausstellung begleiten und Führungen anbieten. Die abenteuerliche Reise von Kiel nach Sinsheim wird in einem Dokumentarfilm festgehalten.

LOGISTISCHE HERAUSFORDERUNG

Michael Einkörn hebt die logistischen Herausforderungen und die vielen beteiligten Fachleute hervor, die diesen Transport ermöglicht haben. Besonders schwierig: Die Passage unter den niedrigen Brücken, die eine spezielle Technik erfordert, das U-Boot in eine Schiefelage zu versetzen.

Insgesamt investierte der Verein Auto-Technik-Museum rund 2 Millionen Euro in das Projekt. Doch das, so Einkörn, habe sich gelohnt. (ral)



Stabile Seitenlage:
Um kleine Neckarbrücken passieren zu können, muss das U-Boot um beinahe 45 Grad gekippt werden. Eine technische Herausforderung.



Videos, Hintergründe und mehr über die spannende Reise von U17 finden Sie unter diesem QR-Code oder hier:



<https://nussbaumwelt.net/u17>

SCHWETZINGEN LE MARCHÉ GOURMAND

27.-29. JUNI 2024
9 BIS 22 UHR

KULINARISCHES AUS FRANKREICH
AUF DEN KLEINEN PLANKEN
FRANZÖSISCHE LIVE MUSIK
BALLONKUNST FÜR KINDER

CITY SHOPPING
FREITAG ABEND, EINKAUFEN BIS 20 UHR

Mit freundlicher Unterstützung:



WWW.SMS-SCHWETZINGEN.DE



Im Notfall 24 h
telefonisch erreichbar

Pflegedienst Triebskorn gGmbH - Ihr Dienst für häusliche Altenpflege und Krankenpflege

- Grund- und Behandlungspflege
- Palliativpflege, Demenz-Betreuung
- Mobile Beratungen
- Betreutes Wohnen
- Zertifizierte Wundversorgung
- Versorgung mit Pflegehilfsmitteln

Viele Menschen möchten im Alter, bei Krankheit oder Behinderung in ihrer vertrauten Umgebung wohnen. Wir helfen ihnen dabei - mit unserer langjährigen Erfahrung im Pflegedienst und einem qualifizierten Personal.

Bürozeiten Mo-Fr 9.00-13.30 Uhr. **Tel:** 0 62 02 / 70 29 61
Sprechzeiten jederzeit nach telefonischer Vereinbarung. **Mail:** info@pflagedienst-triebskorn.de
Web: www.pflagedienst-triebskorn.de

Mannheimer Straße 1, 68782 Brühl ■ Hildastraße 9, 68775 Ketsch

MARKISEN-SOMMER-SALE

bis zu 40%

Öffnungszeiten aller Studios:
Do + Fr 9 - 13 Uhr + 14 - 18 Uhr
Sa 9 - 15 Uhr
Mo - Mi geschlossen.

41 Jahre DITTMAR

Darmstädter Str. 4 64625 Bensheim	0 62 51 / 860 4199	Ostlicher Graben 4 67269 Grünstadt	0 63 59 / 840 600	Untere Langgasse 25 67346 Speyer	0 62 32 / 318 5327
--------------------------------------	-----------------------	---------------------------------------	----------------------	-------------------------------------	-----------------------

www.markisen-dittmar.de

GRATIS: Zu jeder neugekauften Markise einen Motor im Wert von **€ 300.-**



Jetzt abonnieren!

Heimat entdecken

Die schönsten Seiten Baden-Württembergs. Ein Newsletter. Einmal die Woche.



kauf **in** BW

Geschmack braucht **alkoholfrei** keinen Alkohol

Erstklassiger Weingenuß mit 0,0 Prozent

zusätzlich **10%** Rabatt für Abonnenten von Nussbaum Medien

Jetzt entdecken



DEIKE PRESS, Konstanz

LITERATUR

1. Wer initiierte im Jahr 1947 die Gruppe 47?

- A Heinrich Böll
- B Hans Werner Richter
- C Ilse Aichinger
- D Günter Eich

2. Wer gewann 1953 den Preis der Gruppe 47?

- A Ingeborg Bachmann
- B Elfriede Jelinek
- C Luise Rinser
- D Ricarda Huch

3. Die Lesung aus welchem Roman bei der Gruppe 47 machte Günter Grass 1958 bekannt?

- A „Im Krebsgang“
- B „Der Butt“
- C „Katz und Maus“
- D „Die Blechtrommel“

4. Wer war nie Mitglied der Gruppe 47?

- A Thomas Mann
- B Ilse Aichinger
- C Martin Walser
- D Peter Handke

TRAUER

Völlig überraschend ist unser Bruder, Schwager und Onkel

Dr. Alfred Michael Schnitzer

* 12. Januar 1953

† 14. Juni 2024

nach kurzer Krankheit von uns gegangen.

Wir vermissen ihn sehr.

In tiefer Trauer:

Prof. Dr. Jutta Schnitzer-Ungefug und Hans-Georg Ungefug

Prof. Dr. Monika Schnitzer und Prof. Dr. Klaus Schmidt

Klara Schnitzer und Dr. Simon Schnitzer

Hanna Schnitzer und Josh Chauhan

Laura Schnitzer

Halle an der Saale, München, London, Berlin

Die Trauerfeier und Urnenbeisetzung finden auf dem Stadtgottesacker in Halle an der Saale im engsten Familien- und Freundeskreis statt.

Traueranschrift: Prof. Dr. Jutta Schnitzer-Ungefug, Ellen-Weber-Straße 19, 06120 Halle

BESTATTUNGSINSTITUT G
m
b
H
ALEXANDER KLEIN

Menschlich • Individuell • Fachlich



selbstbestimmt
„Im Leben und auch bei meiner Bestattung.“

Jetzt eigene Bestattungsvorsorge abschließen!

Hauptstraße 112/1
69214 Eppelheim
06221 / 76 33 50

Dreieichenweg 1
68723 Oftersheim
06202 / 970 45 35

Im Trauerfall 24h erreichbar | www.best-klein.de

Wenn das Licht erlischt,
bleibt die Trauer.

Wenn die Trauer vergeht,
bleibt die Erinnerung.



STRAUB
BESTATTUNGEN

Überall,
wo Sie uns brauchen.

In der Region Schwetzingen,
Plankstadt, Oftersheim, Brühl,
Hockenheim und Umgebung.

Weil wir aufeinander achten.
Wir beraten Sie gerne zur
Bestattungsvorsorge.

www.straub-bestattungen.de
☎ 06202 - 12031



TRAUER



*Wie gesegnet sind die Toten, die vereint mit dem Herrn sterben,
von jetzt an. Ja, sagt der Geist, jetzt mögen sie ruhen von ihren
Mühen, denn die Dinge, die sie erreicht haben, folgen ihnen nach.
(Offenbarung 14,13)*

Wir nehmen Abschied von

Dieter W. Schlupp

* 25. Februar 1955 † 16. Juni 2024

In stiller Trauer
**Lisa, David, Tobias Schlupp
mit Schwiegertöchter und Enkelkinder
Peter und Ilse Schlupp mit Familie**

Die Trauerfeier mit Urnenbeisetzung findet am Samstag, den
17. August 2024, um 11.00 Uhr im **Friedwald Dudenhofen** statt.

*D*as Leben ist nur der Weg,
auf dem wir wandeln.
Das Ziel liegt darin,
die Erinnerung in den Herzen derer,
die wir liebten, weiterleben zu lassen.
Das macht uns unsterblich Barbara Ohm

Nachruf
Wir trauern um unser Ehrenmitglied

Hans Siegel

der unserem Verein über 60 Jahre treu verbunden war.
Wir werden ihm ein ehrendes Gedenken bewahren.

Wassersportverein Brühl 1933 e.V.

BESTATTUNGEN

Tel.: 0 62 02 - 970 38 48
www.bestattungen-seitz.de
Tag und Nacht für Sie erreichbar!



Ihr Trauerfall in guten Händen.

BRÜHL • Mannheimer Str. 41

TRAUER



Brühler Bestattungsinstitut
GREDEL (Inhaber BVS Gaa & Co Schwetzingen)

Rheinauer Str. 15
68762 Brühl
www.bvs-schwetzingen.de

☎ 06202-71528



Dem Auge fern, dem Herzen ewig nah.

Jan Neumann
† 4. Juni 2024

Allen, die sich in stiller Trauer mit uns verbunden fühlen und ihre liebevolle Anteilnahme auf so vielfältige Weise zum Ausdruck brachten, danken wir von Herzen.

Im Namen aller Angehörigen
Anna Neumann

© NM

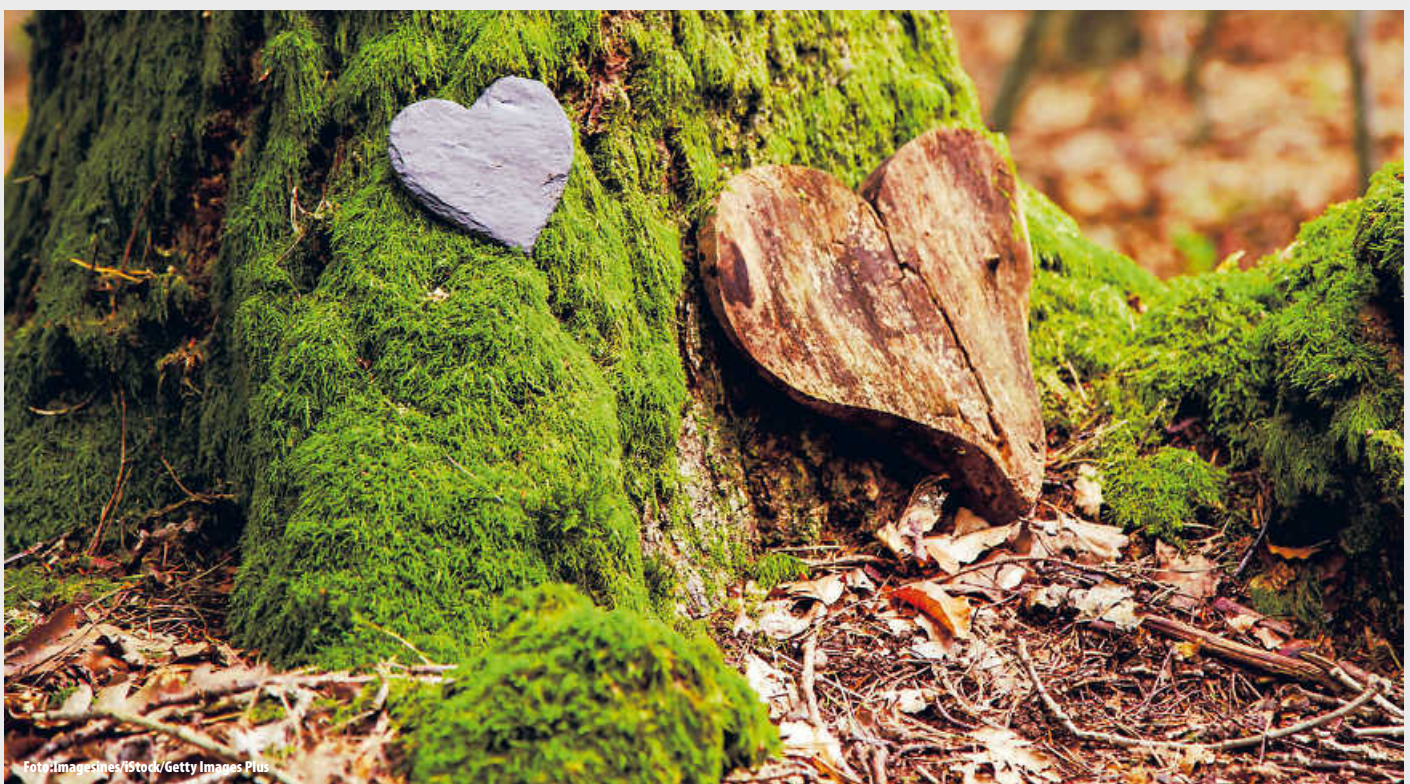

GASTRONOMIE



Malteser
...weil Nähe zählt.

Lecker. Vielfältig. Zuverlässig.
Malteser Menüservice

Auch an Sonn- und Feiertagen!

Für Neukunden bieten wir eine Probewoche zum halben Preis an. Weitere Informationen unter **0800 30 20 10 3** (kostenfrei)
www.malteser-wiesloch.de



Die neuesten Inhalte aus deinem Ort und deiner Region auf www.nussbaum.de

PFLEGE

Hauswirtschaftliche Unterstützung
ab Pflegegrad 1 - Abrechnung über Pflegekasse

hat noch Kapazitäten im Raum Brühl

VIVA-care24.de • ☎ 07254 95 88 666



Anzeigenschluss
Mittwoch, 16.00 Uhr

VERANSTALTUNGEN



EINLADUNG ZUM SOMMERFEST
6. JULI 2024 VON 11.00 – 18.00 UHR

- Genießen Sie an diesem Tag gemeinsam mit uns ein paar schöne Stunden bei Sektempfang, Grillbuffet, Kaffee & Kuchen sowie frischem Obst.
- Freuen Sie sich auf den Auftritt der Sitztanzgruppe und der Tanzmariechen, Musik-DJ, Tombola sowie einer Präsentation von Modeschmuck. Für Kinder: Schminken, Kreativwerkstatt, Hüpfburg, Glücksrad (Kindertombola).
- Sie erhalten zu jeder vollen Stunde eine kostenlose Hausführung sowie unverbindliche Beratungsgespräche.

kontakt@bo-seniorenzentrum.de
Telefon: 06202-708-0
www.bo-seniorenzentrum.de

MANNHEIMER LANDSTRASSE 25
68782 BRÜHL



Wir begeistern mit Energie.

Bürgerinformationsveranstaltung
Wärmepumpe

Wann: 15.07.2024, 18.30 bis 20.30 Uhr
Wo: Festhalle, Hauptstraße 2, Brühl

- ✓ Fachvortrag zum Gebäudeenergiegesetz (GEG)
- ✓ Einsatzmöglichkeiten von Wärmepumpen sowie offene Fragerunde im Anschluss
- ✓ Die KLiBA (Klimaschutzagentur Heidelberg – Rhein-Neckar-Kreis) und die VR Bank Rhein-Neckar beraten zur Förderung und Finanzierung

Jetzt anmelden unter:
mvv.de/bruehl



"Links und rechts am Rhein"
BRÜHL

AUTO

ANKAUF



ANKAUF GEPFLEGTER FAHRZEUGE!

Gerne auch **SPORTWAGEN, SUVs, CABRIOLETS, Wohn-/Reisemobile, Old-/Youngtimer & PKWs** aller Art!

☎ **0711 - 3424 7363**

info@auto-schwab-fellbach.de

FERIENSTRASSEN

in Baden-Württemberg

lokalmatador

<https://lokalmatador.net/ferienstrassen-bw>

Ihr Urlaubsdomizil im Salzburger Land

Haus 18 im Alpendorf Dachstein West



Im Haus 18 finden Sie alles, was Sie von einem gemütlichen Urlaubsdomizil erwarten. Neben Schlafräumen für eine große oder zwei kleinere Familien bietet das Haus eine voll eingerichtete Küche, eine bequeme Wohn-/Essecke mit Sat-TV. Gute Sicht auf Berg und Tal und eine große Portion erholsamer Stille sind im Preis enthalten. Dennoch sind Sie nicht von der Außenwelt abgeschnitten. Ein Internetzugang über WLAN ist in allen Räumen verfügbar und ermöglicht schnelle Kommunikation mit Kollegen und Daheimgebliebenen.

Interesse? Dann melden Sie sich bei uns!

info@brigitte-nussbaum.de

Tel: 07033 526675



www.alpendorf-haus18.eu

STELLEN

jobsuche **BW**

Pflege mit Fachlichkeit und Teamgeist

Examinierte Pflegefachkraft (m/w/d) in Teilzeit.

Vitalis bietet mehr als einen Arbeitsplatz. Wir bieten beste Voraussetzungen für Ihre erfolgreiche Zukunft sowie zeitgemäße Arbeitsbedingungen, die Beruf und Familie vereinbar machen. Und all das in einem tollen Team und in einem Arbeitsumfeld, das jeden (Arbeits-)Tag lebenswerter macht. Sie sind interessiert oder haben Fragen?

Rufen Sie uns an: 06202 / 593 439 und senden Sie uns Ihre Bewerbung an: info@vitalis-oftersheim.de.

25
JAHRE

MD-GEPRÜFT
MID
1,0
FEB 24
NOTE SEHR GUT

www.vitalis-oftersheim.de

vitalis



Die Pflege Institution

Facharzt für Psychiatrie und Psychotherapie (w/m/d)
 Klinik für Forensische Psychiatrie und Psychotherapie
 Standort: Heidelberg

Wir bieten:

- eigenverantwortliches Arbeiten mit sehr guten persönlichen Entwicklungsmöglichkeiten
- neue Aufgaben und Herausforderungen in einem interessanten und vielfältigen Tätigkeitsgebiet
- eine Vielzahl attraktiver Gesundheitsangebote für das Wohl unserer Mitarbeitende

...und vieles mehr!

zfp Calw
 Klinikum Herriederstraße

QR CODE SCANNEN & JETZT BEWERBEN!
www.karriere-zfp-calw.de

Zentrum für Psychiatrie Calw | Im Lützenhardter Hof | 75365 Calw

Heidelberg

Die Elektro- und Feinwerktechnische Werkstatt der ASZ Heidelberg spielt eine Schlüsselrolle bei der Wartung von Sicherheitssystemen für einen sicheren Verwaltungsbetrieb und gestaltet durch die Umsetzung von Digitalisierungsmaßnahmen an Schulen die Bildung von morgen aktiv mit.

Wir bieten Ihnen eine anspruchsvolle Tätigkeit im öffentlichen Dienst und die Chance, die Zukunft der Stadt Heidelberg aktiv mitzugestalten. Werden Sie zum nächstmöglichen Zeitpunkt Teil unseres Teams als

Elektronikerin / Elektroniker oder Feinwerkmechanikerin / Feinwerkmechaniker (m/w/d)

Vollzeit | unbefristet | Entgeltgruppe 7 TVöD-V zuzüglich der Gewährung von Zuschlägen | Die Stelle ist grundsätzlich teilbar.

Fühlen Sie sich angesprochen?

Dann freuen wir uns auf Ihre **Bewerbung bis spätestens 14. Juli 2024** online unter



www.heidelberg.de/arbeitsgeberin

Hier finden Sie auch die detaillierte Stellenausschreibung mit den notwendigen Qualifikationen sowie weiteren Informationen.

Mucki-Bude war gestern!

QR-Code scannen, anrufen und Bewerbe Dich jetzt als Garten- und Landschaftsbauer (m/w/d)

Neue Kurse

- Unkraut Yoga
- Rosen Meditation
- Rasenmowing Extrem
- Baum Zumba

Holz & Stein
 GARTEN- UND LANDSCHAFTSBAU
 HD - 755 533

bike & fun RSG Mannheim 2001 e.V.
 Rad- und Sportgemeinschaft

Trainer und Betreuer auf Minijob-Basis
 im Ferienprogramm ab 16 Jahren, „1. bis 3. Ferienwoche“ gesucht

www.vereine-radpower.de · Tel. 06202 126250

WE WANT YOU!

Foto: deepblue4you/GettyImagesPLus

BO
 HAUSMEISTERSERVICE

HAUSMEISTERSERVICE

LEISTUNGSANGEBOT INDOOR

- Ausführung von Kleininstandsetzungen
- Wechsel von Leuchtmitteln
- Überprüfung der Heizungsanlage (Druck sicherstellen, Wasser auffüllen)
- Kontrolle der Anschlüsse (Waschmaschine)
- Überwachung / Reinigung der Gemeinschaftsräume (Heizungsraum, Waschküche und Trockenräume)
- Flur- und Treppenhäusreinigung
- Tapezieren, Streichen
- Verlegen von Bodenbelägen -PVC, Vinyl, Laminat, etc.
- Entrümpelungen
- Sperrmüllentsorgung

LEISTUNGSANGEBOT OUTDOOR

- Hof, Zufahrten, Parkplätze, Fußwege und Hauseingänge kehren
- Entfernen von Unkraut und Unrat aus Gartenanlagen und Gehwegen
- Rasen mähen, Rasenkanten schneiden
- Heckenschnitt, Büsche und kleine Bäume schneiden
- Wassereinflüsse von Gullys der Außenanlage von Schmutz befreien
- Fuß- und Gitterroste an Eingangstüren und Lichtschächten herausnehmen und reinigen
- Pflasterarbeiten
- Fassade streichen

Telefon: 06202-708-804
 E-Mail: hausmeisterservice@bo-seniorenzentrum.de
www.bo-seniorenzentrum.de

MANNHEIMER LANDSTRASSE 25
 68782 BRÜHL

VERMIETUNG

Ab 1.8.24 Souterrainwohnung zu

vermieten 2 Zimmer Küche Bad in Brühl Rohrhof Warmmiete 650 Euro & Strom & Kautiön. Wohnung ist neu renoviert Küchenzeile ist vorhanden
Tel. Nr. 06202 71596

Gepflegtes

6-Zimmer-Einfamilienhaus

in **Bad Schönborn** zu vermieten.

Das ansprechende, **freistehende 1-Familien-Haus** können Sie zum **01.08.2024** beziehen. Das Gebäude mit 220 m² Wohnfläche besticht durch eine gehobene Innenausstattung.

Dazu gehören 2 Stellplätze mit Garage und ein schöner Garten auf einer großzügigen Grundstücksgröße von 520 m². Das 1996 erbaute Gebäude wird durch eine neue Holz-Pelletheizung beheizt.



Kaltmiete 2.200 Euro monatlich plus ca. 300 Euro Nebenkosten, Kautiön 3 Monatsmieten.

Bei Miet-Interesse wenden Sie sich bitte per E-Mail an schaetzle@gsvertrieb.de

2 ZKB zu vermieten.

Ab 01.10.2024 in Brühl, Schütte-Lanz-Park, 65 qm², Loggia, Keller, Aufzug, Tiefgaragenstellplatz. Miete 750 Euro incl. Tiefgarage, zzgl. Nebenkosten und Kautiön.
Tel. 0171 7452556

Brühl-Rohrhof

3 ZKB, 80 m², Balkon, 2. OG ohne Aufzug, NR, keine Haustiere, Miete 700 € zzgl. NK und Kautiön, Stellplatz 50 €, Doppelparker 30 € ab 01.08.2024 zu vermieten.
Telefon: 0160-6959649

MIETGESUCHE

Ca. 4 ZKB, Garage, Erdgeschoss, Keller

In Brühl, Oftersheim, Ketsch, Schwetzingen, etc. gesucht / Wenn Sie eine Wohnung für mich haben, zahle ich eine kleine Prämie ☎ 06202 697114

IMMOBILIEN-VERKÄUFE

Seit 1980 Verkauf, Vermietung, Verrentung und Finanzierung mit Vollservice.

Wir sind nicht überall, aber dort, wo Sie uns brauchen.

Mehr als ein Makler.

Casterfeldstraße 40-44
68199 Mannheim
Telefon 0621 86189624
www.garant-immo.de

GARANT
IMMOBILIEN

IMMOBILIEN-KAUFGESUCHE

Suche 2-3 ZKB Eigentumswohnung,

im EG oder 1.OG mit Fahrstuhl und schönem Balkon, ab BJ 1990, um die 80qm in Ketsch oder näherer Umgebung. Angebote bitte an 06202 9570595

IMMOBILIEN



SCHNEIDER
IMMOBILIEN



IHR MAKLER & PROJEKTENTWICKLER
Seit 30 Jahren für Sie in der Metropolregion.

- ✓ Kostenlose und unverbindliche Wertermittlung
- ✓ Vermittlung & Ankauf von Immobilien und Grundstücken
- ✓ Rundumbetreuung von der Einwertung bis zum Notar

Wilhelm-Maybach-Straße 8 | 68766 Hockenheim
Tel: 06205 14210 | info@schneider-immo.net



Foto: sommart/Stock/Getty Images Plus

RECHTSANWÄLTE



Wo die Campingfreiheit anfängt und wo sie aufhört

Wer frei und unabhängig im Urlaub mit Zelt oder Camper unterwegs sein will, sollte die wichtigsten Gesetze und Regelungen zu Wildcamping in Deutschland und Europa kennen. Bei Missachtung drohen hohe Geldstrafen.

Freies Stehen, wildes Camping, Übernachten in der freien Natur. Dorthin fahren und dort bleiben, wo es einem gefällt und das Camperleben genießen. Wer mit Wohnwagen, Zelt oder Reisemobil on Tour ist, sehnt sich nach diesem Gefühl der Freiheit.

Campingfreit hat Grenzen

Allerdings ist es nicht überall, wo es besonders schön ist, auch gestattet, zu campen.

Wer sein Zelt einfach so in einem abgeschiedenen Waldstück aufschlägt oder sein Wohnmobil an einem reizvollen Strandabschnitt abstellt, kann in ernsthafte Schwierigkeiten geraten und wegen unerlaubten Kampierens mit hohen Bußgeldern belegt werden. In Deutschland dürfen Camper zur „Wiedererlangung der Fahrtüchtigkeit“ am Straßenrand in ihrem Reisemobil übernachten, sofern länge-

res Parken nicht verboten ist. Campingähnliches Verhalten, wie Campingtisch mit Stühlen vor das Wohnmobil zu stellen oder die Markise auszufahren, ist nicht erwünscht, da es laut Gesetz ja darum geht, die Fahrtüchtigkeit wiederherzustellen. Außerdem wird generell von einer Ruhepause von maximal 10 Stunden ausgegangen. Eine Übernachtung ist in der Regel kein Problem, wenn es morgens weitergeht.

auch in diesen Ländern auf speziell gekennzeichneten Flächen abgestellt werden.

Vorher informieren

„Wer sich vor Antritt der Campingreise über die Gesetze und Regelungen zum Wildcamping informiert, ist auf der sicheren Seite“, berichtet Uwe Frers, Geschäftsführer der ADAC Camping GmbH. „Grundsätzlich kann man sagen, dass man nur dort campen sollte, wo es ausdrücklich erlaubt ist.“ In jedem Fall gilt das Verbot in Naturschutzgebieten, Nationalparks, Landschaftsschutzgebieten und auf landwirtschaftlichen Nutzflächen.

Erlaubnis einholen

Aber auch das Zelten im Wald sowie „in freier Landschaft“ ist in den meisten Bundesländern verboten oder nur eingeschränkt zulässig. Auf Privatgrundstücken dürfen Camper nur mit Erlaubnis des Eigentümers zelten – dies gilt auch mit dem Wohnwagen oder Wohnmobil. Welche Regelungen vor Ort gelten, können Camper bei den örtlichen Behörden erfragen. (ERGO/red)

Was gilt im Ausland?

Im europäischen Ausland sind die Regelungen für wildes Camping und freies Stehen höchst unterschiedlich. So ist in Italien oder Österreich das Kampieren außerhalb von Camping- und Stellplätzen grundsätzlich verboten. Wer dort beim Wildcamping erwischt wird, muss mit Bußgeldern in Höhe von bis zu mehreren tausend Euro rechnen. Ganz anders sieht es in Schweden und Norwegen aus, wo das Jedermannrecht freies Camping in der Natur gestattet. Diese Regelung bezieht sich aber in erster Linie auf Zelturlauber. Wohnwagen oder Reisemobile müssen

Dana Groen

**Rechtsanwältin
Fachanwältin für Familienrecht**

Kolpingstr. 1 – 68782 Brühl
Telefon 06202 4093096
www.kanzlei-groen.de
E-Mail: kanzlei-groen@web.de



Tätigkeitsschwerpunkte:

Familienrecht, Mietrecht, Erbrecht,
Verkehrsrecht, Allgemeines Zivilrecht

Mario Bauer

RECHTSANWALT

Heidelberger Straße 6 | 68782 Brühl
Fon 06202 74092 | Fax 06202 74094



Schwerpunkte und weitere Informationen: www.kanzlei-bauer-bruehl.de



In BaWü ist das Wildcampen mit Zelt auf Trekkingplätzen erlaubt. Wo es die im Schwarzwald gibt, erfahren Sie über diesen QR-Code oder auch hier:

<https://lokalmatador.net/campingfreiheit/>

ALTBAU SANIERUNG

<https://lokalmatador.net/bauen-wohnen/>

Foto: Suljo/Stock/Thinkstock

Energetische Sanierung: Vom Keller bis zum Dach

Mit einer energetischen Sanierung ihres Wohneigentums können Hausbesitzer den Wohnwert steigern, Kosten sparen und die Umwelt schonen. Dafür sollte aber zuvor der Rat eines Bausachverständigen eingeholt werden.

Wer genau wissen möchte, was hinter seiner Altbaufassade steckt, welche Förderungen und Vergünstigungen es für energetische Sanierungen gibt und wie er seine Immobilie energetisch sanieren kann, der braucht den kompetenten Rat eines ausgewiesenen Bausachverständigen, der sich auf Ein- und Zweifamilienhäuser spezialisiert hat und über die aktuellen Bestimmungen und Möglichkeiten informiert ist.

Ganzheitliche Betrachtung

„Das Wohngebäude sollte bei einer Sanierung stets ganzheitlich betrachtet werden“, rät Architekt und Energieberater Sven Haustein. Ein Sachverständiger könne Schwachstellen finden, das Einsparpotenzial errechnen und auf die Einhaltung der

Vorgaben des aktuellen GEG achten. Unabhängig sollte er sein und firmen- und produktneutral arbeiten, denn jedes Haus ist ein komplexes bauphysikalisches Gefüge und muss individuell und vor Ort untersucht werden. Werden einzelne Komponenten verändert, wirkt sich das immer auf das gesamte Objekt aus. Im schlimmsten Fall holt sich der Hausherr durch falsche Sanierung teure Bauschäden erst ins Haus, oft Feuchteschäden.

Sanieren mit System

Voraussetzung für eine auf den Altbau abgestimmte Sanierung ist immer ein fundiertes Energie- und Sanierungsgutachten. Ausgestattet mit detaillierten Vorgaben zu den nötigen Maßnahmen und verträglichen Baustoffen kann der

Hausbesitzer die Sanierung systematisch angehen, einzelne Positionen beim örtlichen Handwerk ausschreiben und die Sanierung gegebenenfalls im Laufe mehrerer Jahre in der technisch richtigen Reihenfolge und in finanziell überschaubaren Etappen absolvieren.

Empfohlene Maßnahmen

■ **Dachsanierung:** Viel Heizwärme entweicht über schlecht gedämmte Dächer. Nach 25 Jahren sollte das Dach überprüft werden. Eine Sanierung mit neuen Ziegeln, Dampfsperre und Dämmung kann bei einem Einfamilienhaus Einsparungen von bis zu 30 % bringen.

■ **Solarthermie:** Thermische Solaranlagen zur Warmwasserbereitung können bis zu 7 % Energiekosten einsparen und sind alle 20 bis 30 Jahre erneue-

rungsbedürftig. Ein zusätzlicher Solarspeicher kann die Effizienz verbessern.

■ **Fassade und Fenster:** Nach 20 bis 25 Jahren ist eine Erneuerung inklusive Wärmedämmung nötig, eine der größten Sanierungsinvestitionen. Die Kosten variieren stark je nach Aufwand. Einsparungen von bis zu 24 % sind möglich, auch der Schutz vor Schimmel kann sich verbessern. Bei einer Erneuerung von zehn durchschnittlich großen Fenstern sind 5 bis 10 % Energieeinsparung möglich.

■ **Kellerdeckenämmung und Heizkessel:** Eine guter Wärmeschutz zum Erdreich hin bringt etwa 6 % Energieeinsparung. Der Austausch eines über 20 Jahre alten Heizkessels kann bis zu 30 % Energie sparen. (Bausparkasse Schwäbisch Hall AG/ (VPB)/red)

Ausführung der kompletten Elektro-Installationen

NIEMEIER
Elektro-Installation & Service

- Elektroanlagen
- Sprechanlagen
- Sat-Anlagen
- Nachtspeicheranlagen
- Kundendienst

Niemeier Elektro GmbH Telefon 06202 / 73184
Wilhelmstr. 35 Handy 0172 / 6203778
68782 Brühl www.elektro-niemeier.de

lokalmatador



Das Haus braucht eine Frischekur. Mit welchen Kosten man zu rechnen hat und wie gefördert wird, erfahren Sie über diesen QR-Code oder auch hier:

<https://lokalmatador.net/renovierungskosten/>

Hochwasser-Hilfe für Härtefälle



Nussbaum stellt 20.000 Euro zur Verfügung:

Spenden werden verdoppelt

Start einer gemeinsamen Spendenaktion nach dem Hochwasser in den Landkreisen Göppingen, Ostalb, Rems-Murr und Ludwigsburg

Die Extremwettersituation am ersten Juni-Wochenende hat das Leben an vielen Orten in den Landkreisen Rems-Murr, Ostalb, Göppingen und Ludwigsburg grundlegend verändert. Starkregen und Hochwasser führten zu massiven Sachschäden und menschlichem Leid. Viele Menschen fürchten in der Folge um ihre Existenz. Zahlreiche Häuser sind teilweise unbewohnbar. Viele haben ihre Habseligkeiten, Erinnerungsstücke oder ihre wirtschaftliche Grundlage verloren.

Die Nussbaum Stiftung unterstützt mit 20.000 Euro die Spendenaktion der Landkreise Göppingen, Ostalb, Rems-Murr und Ludwigsburg. Auf der Spendenplattform Nussbaum hilft – [gemeinsamhelfen.de](https://www.gemeinsamhelfen.de) werden alle eingehenden Spenden verdoppelt, bis dieser Spendenpotopf geleert ist. Ziel ist es, den Leidtragenden schnell und wirksam zu helfen.

Helfen Sie bitte mit.

Spenden an www.gemeinsamhelfen.de. Ihre Spende wird verdoppelt und kommt ohne Abzüge an.



Hier geht es direkt zum Spendenprojekt:

<https://nussbaum.engagementportal.de/projects/138697>



[gemeinsamhelfen.de](https://www.gemeinsamhelfen.de)

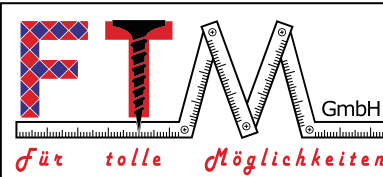

Für tolle Möglichkeiten

FTM GmbH

Speyerer Str. 28 | 68782 Brühl

Tel.: 06202 - 6040

Mobil: 0173 9548994

E-Mail: info@ftm-hd.de

Web: www.ftm-hd.de

- Fliesenverlegung
- Badsanierung
- Terrassen- und Balkonsanierung
- Bodengleiche Dusche (gefließt)
- Trockenbauarbeiten
- Akustikdecken
- Brand- und Schallschutzwände
- Wandgestaltung

Kaufe von privat

Pelzjacken und Mäntel, Porzellanservice, Figuren, Bleikristall, Zinn, alte Möbel usw.

Seriöse Abwicklung. Telefon 0163 5849711



Grenzenlose Vielfalt mit News, Events, Profile und mehr aus deiner Region auf www.nussbaum.de

NUSSBAUM
Club

Exklusives Gewinnspiel



Jetzt 10 x 2 Eintrittspins gewinnen!

Gewinnspiel: Schäferlauf Wildberg vom 19. bis 22. Juli 2024

Der Wildberger Schäferlauf ist mit Erlass vom 7. Dezember 2018 Immaterielles Kulturerbe! Eine wundervolle Anerkennung für die Stadt und eine angemessene Würdigung des Brauchtums- und Heimatfestes. Damit wird der Schäferlauf aufgrund seiner langen und lebendigen Tradition ganz besonders herausgehoben. Auch Markgröningen und Bad Urach halten die Tradition des Schäferlaufs und des Schäferhandwerks hoch. Mehr Infos unter www.schaeferlauf-wildberg.de.

Teilnahmeschluss: Sonntag, 30.06.2024

Jetzt teilnehmen nach einer einmaligen und kostenlosen NussbaumID-Registrierung unter www.lokalmatador.de/webcode/vorteil-63882

Die Gewinner/-innen und andere Gewinnspiele finden Sie auf www.lokalmatador.de, zudem werden Sie über Ihren Gewinn schriftlich benachrichtigt. Ausgeschlossen von der Teilnahme sind Personen unter 18 Jahren sowie Mitarbeiter des Verlages und deren Angehörige. Die Teilnahme ist pro Person nur einmal möglich. Weitere Teilnahmebedingungen und sonstige Hinweise zu Gewinnspielen finden Sie unter: www.lokalmatador.de/vorteilsclub/teilnahmebedingungen

Nussbaum Medien Weil der Stadt GmbH & Co. KG • Merklinger Str. 20 • 71263 Weil der Stadt • www.nussbaum-medien.de

Mitteilung an unsere Kunden

Anpassung der Preise für THERMA Fernwärme der MVV Energie ab 1. Juli 2024



Als zuverlässiger Energieversorger aus der Metropolregion Rhein-Neckar bieten wir Ihnen zuverlässigen Service und faire Preise. Unsere oberste Priorität ist es hierbei, die Kosten für Sie so niedrig wie möglich zu halten. Während wir im letzten Jahr einmalig die Marktelementkomponenten noch auf dem Niveau des Jahres 2021 belassen haben, erhöhen die in diesem Vergleich gestiegenen Indizes für Erdgas, Strom und leichtem Heizöl (HEL) den Verbrauchspreis nun um 0,25 Cent/kWh (ohne USt.).

Gleichzeitig schlagen sich die höheren Indizes für Investitionsgüter und Lohn in einem Anstieg der Jahresservice- und Verrechnungspreise um je 4,2% nieder.

Für einen 3-Personen-Haushalt in einem mit Fernwärme beheizten Mehrfamilienhaus bedeutet dies eine durchschnittliche Kostenerhöhung über Verbrauchs-, Jahresservice- und Verrechnungspreise von **42,45 Euro/Jahr brutto bzw. 3,4%**.

Im Einzelnen gelten die folgenden Preise ab 1. Juli 2024. Die Preistabelle enthält **fett** gedruckte Bruttopreise einschließlich der am 1. Juli 2024 gültigen USt. von 19%. Die Bruttopreise sind gerundet. Zusätzlich sind die zugehörigen Nettopreise (ohne USt.) aufgeführt.

THERMA Fernwärme		netto	brutto
Norm-Sondervertrag			
Verbrauchspreis VP	ct/kWh	8,35	9,94
Jahresservicepreis SP			
(bezogen auf die eingestellte Wassermenge)			
für die ersten 25 Einheiten ¹⁾	EUR/Einh./Jahr	148,51	176,73
für weitere 25 Einheiten	EUR/Einh./Jahr	135,29	161,00
für weitere 150 Einheiten	EUR/Einh./Jahr	133,43	158,78
für weitere 400 Einheiten	EUR/Einh./Jahr	131,49	156,47
für alle weiteren Einheiten	EUR/Einh./Jahr	129,66	154,30
Verrechnungspreis RP			
Zähler bis Qn 2,5	EUR/Jahr	105,21	125,20
Zähler bis Qn 10	EUR/Jahr	189,38	225,36
Zähler bis Qn 60	EUR/Jahr	252,49	300,46
Zähler bis Qn 150	EUR/Jahr	399,81	475,77
Preis für Heizwasserfehlmengen			
bei Entnahme von Heizwasser	EUR/m ³	4,00	4,76

1) Eine Einheit entspricht bei einer eingestellten Heizwasserdurchflussmenge von ca. 28 Litern/Stunde und einer Vorlauftemperatur von 130°C sowie einer Rücklauftemperatur von 50°C einer Wärmeleistung von ca. 2,6 kW. Das Gleiche gilt für eine eingestellte Heizwasserdurchflussmenge von ca. 37,5 Litern/Stunde und einer Vorlauftemperatur von 110°C sowie einer Rücklauftemperatur von 50°C.

Abweichend hiervon gelten folgende Jahresservicepreise für die Belieferung von:

BHW Waldhof bei einer Vorlauftemperatur von 110°C und einer Rücklauftemperatur von 60°C 54,24 Euro ohne USt. bzw. 64,55 Euro mit USt./je angefangene 1,163 kW Anschlusswert.

Flachbauten Vogelstang bei einer Vorlauftemperatur von 110°C und einer Rücklauftemperatur von 60°C 82,53 Euro ohne USt. bzw. 98,21 Euro mit USt./je Einheit zu 25 Litern/Stunde eingestellte Durchflussmenge.

Seckenheim-West, Feudenheim und Exerzierplatz bei einer Vorlauftemperatur von 110°C und einer Rücklauftemperatur von 40°C 115,48 Euro ohne USt. bzw. 137,42 Euro mit USt./je Einheit zu 25 Litern/Stunde eingestellte Durchflussmenge für die ersten 32 Einheiten; 105,23 Euro ohne USt. bzw. 125,22 Euro mit USt./je Einheit für weitere 32 Einheiten; 103,81 Euro ohne USt. bzw. 123,53 Euro mit USt./je Einheit für weitere 193 Einheiten; 102,23 Euro ohne USt. bzw. 121,65 Euro mit USt./je Einheit für weitere Einheiten.

GKM-Siedlung bei einer Vorlauftemperatur von 110°C und einer Rücklauftemperatur von 50°C 47,02 Euro ohne USt. bzw. 55,95 Euro mit USt./je angefangene kW Anschlusswert.

Alle Preisparameter (Durchschnitte des Kalenderjahres 2023) für die ab 1. Juli 2024 gültigen Fernwärmepreise liegen vor. Basis für die Berechnung der Preise sind die nachfolgend dargestellten Klauseln zur Änderung der Fern-

wärmepreise gemäß § 24 Abs. 4 der „Verordnung über Allgemeine Bedingungen für die Versorgung mit Fernwärme“ (AVBFernwärmeV).

Der Fernwärmepreis setzt sich zusammen aus dem Verbrauchspreis VP, dem Jahresservicepreis SP und dem Verrechnungspreis RP.

1. Der Verbrauchspreis VP ist im Kostenelement zu 2% an die CO₂-Zertifikatepreise, zu 22% an den Kohlepreis, zu 20% an den Lohnindex, 16% sind fix, sowie im Marktelement zu 20% an den Gaspreisindex, zu 10% an den Heizölpreis und zu 10% an den Strompreisindex gebunden. Der Verbrauchspreis ändert sich nach folgender Formel:

$$VP = VP_0 \times (0,02 \text{ CO}_2/\text{CO}_2(0) + 0,22 \text{ K/K}_0 + 0,2 \text{ L/L}_0 + 0,16 + 0,2 \text{ EG/EG}_0 + 0,1 \text{ HEL/HEL}_0 + 0,1 \text{ S/S}_0)$$

2. Der Jahresservicepreis SP und der Verrechnungspreis RP sind jeweils zu 50% an den Lohnindex und zu 50% an den Preisindex für Erzeugnisse der Investitionsgüterproduzenten gebunden. Jahresservicepreis und Verrechnungspreis ändern sich jeweils nach folgenden Formeln:

$$SP = SP_0 \times (0,5 \text{ L/L}_0 + 0,5 \text{ I/I}_0)$$

$$RP = RP_0 \times (0,5 \text{ L/L}_0 + 0,5 \text{ I/I}_0)$$

3. Hierbei bedeuten:

VP = Verbrauchspreis bei Vollausschöpfung der Preisänderungsklausel

VP₀ = Basis-Verbrauchspreis netto (Stand 1. Juli 2019) in Höhe von 5,10 ct/kWh

SP = Jahresservicepreis bei Vollausschöpfung der Preisänderungsklausel

SP₀ = Basis-Jahresservicepreis netto (Stand 1. Juli 2019) in Höhe von:

(bezogen auf die eingestellte Wassermenge)		netto
für die ersten 25 Einheiten	EUR/Einh./Jahr	128,90
für weitere 25 Einheiten	EUR/Einh./Jahr	117,42
für weitere 150 Einheiten	EUR/Einh./Jahr	115,81
für weitere 400 Einheiten	EUR/Einh./Jahr	114,13
für alle weiteren Einheiten	EUR/Einh./Jahr	112,54

RP = Verrechnungspreis bei Vollausschöpfung der Preisänderungsklausel

RP₀ = Basis-Verrechnungspreis netto (Stand 1. Juli 2019) in Höhe von:

(bezogen auf die Zählergröße)		netto
bis Qn 2,5	EUR/Jahr	91,32
bis Qn 10	EUR/Jahr	164,37
bis Qn 60	EUR/Jahr	219,15
bis Qn 150	EUR/Jahr	347,01

L = Der letzte zum Anpassungsstichtag vom Statistischen Bundesamt in Wiesbaden ermittelte Jahresindex der tariflichen Monatsverdienste ohne Sonderzahlungen, Wirtschaftszweig Energieversorgung (früheres Bundesgebiet) in Höhe von 106,20 – veröffentlicht in GENESIS-Onlinedatenbank (Statistisches Bundesamt Deutschland – GENESIS-Online: Ergebnis 62221-0003, WZ08-D).

L₀ = Der Basis-Jahresindex 2018 entsprechend L in Höhe von 94,70 (Stand 2020 = 100) veröffentlicht in GENESIS-Onlinedatenbank (Statistisches Bundesamt Deutschland – GENESIS-Online: Ergebnis 62221-0003, WZ08-D).

I = Der letzte zum Anpassungsstichtag vom Statistischen Bundesamt in Wiesbaden ermittelte Jahresindex der Erzeugnisse der Investitionsgüterproduzenten in Höhe von 113,20 – veröffentlicht in der GENESIS-Onlinedatenbank (Statistisches Bundesamt Deutschland – GENESIS-Online: Ergebnis 61241-003, GP-X008).

I₀ = Der Basis-Jahresindex 2018 entsprechend I in Höhe von 95,7 (Stand 2021 = 100) veröffentlicht in der GENESIS-Onlinedatenbank (Statistisches Bundesamt Deutschland – GENESIS-Online: Ergebnis 61241-003, GP-X008).

CO₂ = Der letzte zum Anpassungsstichtag von der EEX ermittelte Jahresdurchschnitt der CO₂-Zertifikate-Abrechnungspreise für das Marktgebiet ECarbix in Höhe von 83,19 Euro/t für das Jahr 2023.

CO₂(0) = Der Basis-Jahresdurchschnittspreis 2018 entsprechend CO₂ in Höhe von 15,77 Euro/t veröffentlicht von der EEX für das Marktgebiet ECarbix.



- K** = Der letzte zum Anpassungsstichtag vom Statistischen Bundesamt in Wiesbaden ermittelte Jahresindex der Einfuhrpreise Steinkohle in Höhe von 150,30 (Stand 2021 = 100), veröffentlicht in der GENESIS-Onlinedatenbank (Statistisches Bundesamt Deutschland – GENESIS-Online: Ergebnis 61411-0003, GP19-051).
- K_o** = Der Basis-Jahresindex 2018 entsprechend K in Höhe von 86,4 (Stand 2021 = 100). Da dieser durch das Statistische Bundesamt nicht veröffentlicht ist, wurde er rechnerisch über den Jahresindex 2018 von 144,1 (Stand 2015 = 100) multipliziert mit dem Verkettungsfaktor von 0,60 (gerundet) ermittelt. Der Verkettungsfaktor ergibt sich aus dem Jahresindex 2023 von 150,3 (Stand 2021 = 100) geteilt durch den Jahresindex 2023 von 250,7 (Stand 2015 = 100).
- HEL** = Der jeweilige Durchschnittspreis des vorausgegangenen Kalenderjahres pro Hektoliter (hl) leichtes Heizöl (in Euro) bei Abnahme von 40 bis 50 hl (Geltungsbereich Deutschland) in Höhe von 87,20 Euro/hl nach den amtlichen Mitteilungen der GENESIS-Onlinedatenbank (Statistisches Bundesamt Deutschland – GENESIS-Online: Ergebnis 61241-0101, Lief.i.TKW an Verbr. 40-50 hl/Auftr. frei Verbr., Deutschland).
- HEL_o** = Durchschnittspreis des leichten Heizöls im Kalenderjahr 2018 bei Abnahme von 40 bis 50 hl (Geltungsbereich Deutschland) in Höhe von 57,82 Euro/hl, veröffentlicht in der GENESIS-Onlinedatenbank (Statistisches Bundesamt Deutschland – GENESIS-Online: Ergebnis 61241-0101, Lief.i.TKW an Verbr. 40-50 hl/Auftr. frei Verbr., Deutschland).
- EG** = Der letzte zum Anpassungsstichtag vom Statistischen Bundesamt in Wiesbaden ermittelte Jahresindex für Erdgas (bei Abgabe an Haushalte) in Höhe von 212,10 veröffentlicht in der GENESIS-Onlinedatenbank (Statistisches Bundesamt Deutschland – GENESIS-Online: Ergebnis 61241-0003, GP19-352221).
- EG_o** = Der Basis-Jahresindex 2018 für Erdgas entsprechend EG in Höhe von 91,6 (Stand 2021 = 100) veröffentlicht in der GENESIS-Onlinedatenbank (Statistisches Bundesamt Deutschland – GENESIS-Online: Ergebnis 61241-0003, GP19-352221).
- S** = Der letzte zum Anpassungsstichtag vom Statistischen Bundesamt in Wiesbaden ermittelte Jahresindex für elektrischen Strom (bei Abgabe an Haushalte, GP19-351112) in Höhe von 135,30 veröffentlicht in der GENESIS-Onlinedatenbank (Statistisches Bundesamt Deutschland – GENESIS-Online: Ergebnis 61241-0003, GP19-351112).
- S_o** = Der Basis-Jahresindex 2018 für elektrischen Strom entsprechend S in Höhe von 89,6 (Stand 2021 = 100) veröffentlicht in der GENESIS-Onlinedatenbank (Statistisches Bundesamt Deutschland – GENESIS-Online: Ergebnis 61241-0003, GP19-351112).

- 4. Die CO₂-Zertifikatepreise können auf Anfrage zugesendet werden.
Alle zuvor genannten Basisindizes und -werte sowie aktuelle Indizes und Werte können auch im aktuellen Preisblatt auf der Homepage von MVV Energie unter <https://www.mvv.de/energie/fernwaerme/> eingesehen werden.
- 5. Wird ein in den Preisänderungsklauseln genannter Wert nicht mehr publiziert, oder ist er ungültig bzw. unwirksam, verpflichten sich die Vertragspartner, den Faktor durch einen solchen zu ersetzen, der in seinem wirtschaftlichen Erfolg den Vereinbarungen des ursprünglichen Vertrages möglichst nahekommt. Dasselbe gilt, falls die Veröffentlichungen nicht mehr vom Statistischen Bundesamt, Wiesbaden oder vom Bundesamt für Wirtschaft und Ausfuhrkontrolle (BAFA) erfolgen. Umbasierungen der Indexzahlen erfolgen entsprechend den Vorgaben der Statistik führenden Stellen.
- 6. Der Verbrauchspreis (in ct/kWh) sowie die Jahresservicepreise (in Euro/ Einheit und Jahr bzw. Euro/kWh) und die Verrechnungspreise (in Euro/Jahr) werden auf zwei Dezimalstellen kaufmännisch gerundet.
- 7. Die MVV ist berechtigt, Preise und Preisänderungsklauseln zu ändern. Die Änderung wird erst nach öffentlicher Bekanntgabe wirksam.
- 8. Soweit MVV Energie von der Möglichkeit der Anhebung der Preise nicht oder nicht in vollem Umfange Gebrauch macht, behält sie sich eine spätere Ausschöpfung der Preisänderungsklausel vor. Nachforderungen für bereits abgerechnete Monate werden nicht erhoben.
- 9. Preisänderungen in Anwendung der Preisänderungsklauseln erfolgen jeweils zum 1. Juli eines Jahres.

Die geänderten Preise für Fernwärme treten mit Wirkung vom 1. Juli 2024 in Kraft. Das aktuelle Preisblatt mit den zugehörigen Preisänderungsklauseln senden wir Ihnen auf Wunsch gerne zu. In Ihrer Jahresabrechnung werden wir die jeweiligen Verbräuche zeitanteilig ausweisen. Hierbei ermitteln wir rechnerisch unter Berücksichtigung der gesetzlichen Bestimmungen die Zählerstände zum 30. Juni 2024. Wenn Sie uns bis 15. Juli 2024 die tatsächlichen Zählerstände über unsere Online-Services, erreichbar über die App „Meine MVV“ und die Homepage von MVV Energie www.mvv.de/energie oder schriftlich mitteilen, legen wir diese der Abrechnung zugrunde.

Gerne beraten wir Sie näher zu unseren Produkten. Wir informieren Sie telefonisch unter 0621 3770 5555 oder persönlich im MVV E.forum am Luisenring 49 in Mannheim. Auch im Internet sind wir für Sie erreichbar unter www.mvv.de/energie.

Mannheim, im Juni 2024

www.mvv.de

FLIESEN RÖLL

MEISTERBETRIEB

- Badplanung in 3D
- Fliesenverlegung von Mosaik bis zur Großformatfliese
- Fliesen-Reparaturarbeiten
- Sanierung von Bad, Balkon und Terrasse
- Kalkputze und Natursteinarbeiten
(zertifizierter Kalkkindfachbetrieb)



Talhausstraße 6 | 68766 Hockenheim | Telefon 0 62 05 - 37 90 20
Mobil 0171-4117066 | info@fliesenroell.de | www.fliesenroell.de

EINE ANZEIGE HILFT SUCHEN!

KURZER WEG
zum guten Service!

Rohrreinigung Albrecht

- ☎ Rohrreinigung (WC - Küche - Keller - Bad)
- ☎ Kanal TV - Untersuchung
- ☎ Kanal-Sanierung (Ohne Aufzugraben)
- ☎ Rückstausicherung



Ihr Ansprechpartner für den Rhein Neckar Kreis

Herr Seck ☎ 0151-74330809

LEBEN IM ALTER

<https://lokalmatador.net/pflege/>

Foto: Andrii Iemelyanenko/iStock/Getty Images Plus

Flüssigkeitsmangel: Gesundheitsrisiko für Senioren

Bei steigenden Temperaturen erhöht sich für ältere Menschen das Risiko, einen folgenschweren Flüssigkeitsmangel zu erleiden. Denn jeder siebte über-65-Jährige und jeder vierte über-85-Jährige trinkt zu wenig. Trinktipps helfen.

Das ergab eine Befragung zur Ernährungssituation über 65-Jähriger am Institut für Ernährungswissenschaften der Rheinischen Friedrich-Wilhelm-Universität Bonn.

Unterschätzte Gefahr

Die Ergebnisse sind alarmierend, denn Wassermangel bringt den Flüssigkeitshaushalt des Körpers aus dem Gleichgewicht, die Betroffenen können dehydrieren. „Die große Bedeutung einer ausreichenden Wasserzufuhr im hohen Alter wird unterschätzt.

Körperliche Defizite

Viele körperliche Beeinträchtigungen lassen sich auf Wassermangel zurückführen oder werden durch diesen begünstigt“, warnt Experte Dr. Stefan Koch. So kann schon ein ge-

ringes Wasserdefizit zu einem Rückgang der kognitiven Leistungsfähigkeit führen – Verwirrtheit oder Demenzercheinungen werden so verstärkt. Auch die Wirkung vieler Medikamente kann durch einen gestörten Wasserhaushalt beeinträchtigt werden. Zudem holt sich der Körper Wasser dort, wo er es bekommen kann: Verringerter Speichelfluss oder vermindertes Schwitzen mit entsprechenden Nachteilen für die Regulation der Körpertemperatur sind die Folgen.

Sogar lebensbedrohlich

Ist die Kreislauffunktion beeinträchtigt, kann es schneller zu Stürzen mit gravierenden Folgeschäden kommen. An heißen Tagen, an denen ohnehin mehr getrunken werden muss, kann die Situation für Hoch-

betagte schnell kritisch bis lebensbedrohlich werden.

Trinkempfehlung der DGE

Auf eine ausreichende Wasserzufuhr ist im hohen Alter deshalb besonders zu achten. Die Deutsche Gesellschaft für Ernährung (DGE) empfiehlt eine durchschnittliche Menge von 1,3 bis 1,5 Litern täglich, bei Älteren kann der Bedarf jedoch individuell stark variieren. Wird etwa sehr wenig gegessen, fehlt der Flüssigkeitsanteil, der sonst über die Nahrung aufgenommen wird. Aber auch rüstige Senioren, die sich viel bewegen, können einen höheren Trinkbedarf haben.

Ärztlichen Rat befolgen

Bei Krankheiten wie Nierenschäden oder Herzinsuffizienz, die eine geringere Flüssig-

keitsaufnahme erfordern, ist eine Rücksprache mit dem Arzt erforderlich.

Tipps

Mit den folgenden Tipps für den Alltag lässt sich Wassermangel effektiv vorbeugen:

- Getränke zu allen Mahlzeiten reichen, wenn nötig mit entsprechender Hilfestellung.
- Trinkrituale wie „Aufwachwasser“, „5-Uhr-Tee“ oder Nachmittagskaffee schaffen zusätzliche Anreize.
- Getränke in Sicht- und Reichweite an verschiedenen, vielfrequenzierten Orten bereithalten.
- Ein „Trinkwecker“ oder „Trinkprotokoll“ erinnert an die regelmäßige Flüssigkeitsaufnahme.
- Lieblingsgetränke und wasserhaltiges Obst unterstützen zusätzlich. (ots/Forum Trinkwasser e. V./red)



Foto: shark_749/iStock/Getty Images Plus

lokalmatador



Warum haben wir Durst? Wann Wassermangel für den Körper gefährlich wird, erklären Video & Text über diesen QR-Code oder auch hier:

<https://lokalmatador.net/dehydratation/>

LEBEN IM ALTER

Mehr zum Thema finden Sie auch auf www.lokalmatador.net/senioren/



Expertin für emphatisches Miteinander

Esther Herm

MEDIZINISCHE
FACHANGESTELLTE
AUS LEIDENSCHAFT

CHARISMATISCHE
MENSCHENFREUNDIN

EXPERTIN FÜR
DIE ACHTERBAHN
DER GEFÜHLE

25
JAHRE

MD-GEPRÜFT
MD
1,0
FEB 24
NOTE SEHR GUT

www.vitalis-oftersheim.de

vitalis



Die Pflege Institution



Entlastungsbetrag beantragen

Putzen, Wäsche aufhängen: Menschen mit anerkanntem Pflegegrad können von ihrer Pflegekasse monatlich bis zu 125 Euro für haushaltsnahe Dienstleistungen bekommen (Entlastungsbetrag). Betroffene sollten ihre Rechnungen sammeln und diese bei der Pflegekasse einreichen. Manche Anbieter haushaltsnaher Dienstleistungen rechnen auch direkt mit der Kasse ab. Vorsicht: Die Kassen zahlen den Entlastungsbetrag nur für Dienstleister, die nach dem jeweiligen Landesrecht anerkannt sind. Die Verbraucherzentrale rät: Fragen Sie vorab bei Ihrer Pflegekasse nach, welche Anbieter zertifiziert sind. Bei der Suche helfen auch Pflegestützpunkte und Kommunen. (ots/Wort & Bild Verlag – Gesundheitsmeldungen/red)

10 Zuschüsse, die Pflegebedürftigen zustehen:
www.lokalmatador.de/webcode/thema-3270/



MEHR ZUM THEMA
PFLEGE IM ALTER?

www.lokalmatador.de/pflege



LEBEN IM ALTER



Mehr zum Thema finden Sie auch auf
www.lokalmatador.net/senioren/



LANGZEIT- & KURZZEITPFLEGE

TAGESPFLEGE

AMBULANTER PFLEGEDIENST

PHYSIOTHERAPIE

über
25 Jahre
an Ihrer Seite

Mit Herz
und Kompetenz

Telefon: 06202-708-0
 E-Mail: kontakt@bo-seniorenzentrum.de
www.bo-seniorenzentrum.de

MANNHEIMER LANDSTRASSE 25
 68782 BRÜHL

MEHR ZUM THEMA
LEBEN IM ALTER?

www.lokalmatador.de/senioren

Flüssigkeitsmangel verstärkt Demenzercheinungen

Mit den steigenden Temperaturen erhöht sich für ältere und kranke Menschen das Risiko, einen schwerwiegenden Flüssigkeitsmangel zu erleiden. Bei Menschen, die an einer Demenzerkrankung leiden, wie beispielsweise Alzheimer, ist dieses Risiko umso höher, da ihnen nach und nach die geistigen und körperlichen Fähigkeiten verloren gehen, die für die Nahrungs- und Getränkeaufnahme notwendig sind. Sie vergessen oder verweigern schlicht das Trinken. „Besonders diejenigen laufen Gefahr zu dehydrieren, die nicht in einem pflegerischen Umfeld leben, sondern ihren Alltag noch weitgehend allein bestreiten“, so Dr. Stefan Koch vom Forum Trinkwasser e. V. Sinkt aber die Wassermenge im Körper, die zur Aufrechterhaltung der Vitalfunktionen notwendig ist, kommt es zu schwerwiegenden Folgen.

Trinkprotokoll führen

Dr. Stefan Koch betont, wie wichtig es deshalb für Angehörige und Betreuende ist, auf eine ausreichende Flüssigkeitszufuhr zu achten und diese mit geeigneten Maßnahmen zu unterstützen. „Das kann das Färben von Getränken mit Trauben- oder Holundersaft sein, je nach Geschmackspräferenzen auch das Süßen, das Orientieren an den Vorlieben des Kranken, auch wenn sie nicht in das gewohnte Mahlzeitschema passen, das Führen eines Trinkprotokolls, aber vor allem auch gemeinsames Essen und Trinken mit ausreichend Zeit.“ (ots/Forum Trinkwasser e. V./red)



über 50 Jahre
HOLZBAU Scheer
 www.holzbauscheer.de

1964
 Nur Meisterbetrieb mit Präzision
Zimmerei
Bedachungen

Zimmerei

- Dachstühle
- Dachgauben
- Dachfenster
- Wärmedämmung
- Innenausbau
- Holztreppe
- Pergolen
- Restaurationen i.Z.H.

Bedachungen

- Dacheindeckungen
- Blechenerarbeiten
- Photovoltaikanlagen
- Solaranlagen
- Trapezbleche
- Fassadenverkleidung
- Asbestentsorgung
- Dachinspektionen

INGETRAGENES MITGLIED
 ZIMMERER INNING

VELUX
 GESCHULTER BETRIEB
 Qualität von Meisterhand

KETSCH | Seestraße 120a | Tel.: 0 62 02 - 6 19 52

Ihr neuer Fußboden
 vom Design-Belag über
 Teppich bis Parkett
 Gerne auch mit
 Verlege-Service
Vereinbaren Sie Ihren Termin!

WOLF
 WOHNRAUMVERSCHÖNERER

Mannheimer Straße 113
 68723 Oftersheim
 Tel. 06202-9530500
 E-Mail: info@wolf-dmn.de
 Website: www.wolf-dmn.de

Hauptuntersuchung
 inkl. Abgasuntersuchung

für 129,- €
 inkl. MwSt.
 Gültig bis 31.07.2024

EUROMASTER
 Reifen, Werkstatt, Service. IN BESTEN HÄNDEN

Scheffelstraße 42 - 44 | 68723 Schwetzingen
 Telefon +49 (0) 6202 21024 | Telefax +49 (0) 6202 14850
 sc722@euromaster.com

GIESE METALLBAU
 GmbH

Edelstahl & Aluminium

Rennerswald 5 • 68782 Brühl
 Telefon: 06202-74544
 www.edelstahlgiese.de
 kontakt@edelstahlgiese.de

♦ Balkongeländer ♦ Treppengeländer ♦ Französische Geländer
 ♦ Vorsatzbalkone ♦ Überdachungen ♦ Vordächer ♦ Carports
 ♦ Tore / Türen / Zäune ♦ Trennwände / Sichtschutz ♦ Müllboxen

Zertifiziert nach DIN EN 1090

Gartenservice TOP-ANGEBOT

- Gartenpflege aller Art • Heckenschnitt • Baumfällung • Rückschnitt von Obstbäumen
- Vertikutieren • Bodenfräsarbeiten • Rollrasen • Rindenmulch/Unkrautfolie
- Hochdruckreinigungsarbeiten • Grünschnittentsorgung • Gartenzäune etc.

Wir beraten Sie kostenlos und unverbindlich vor Ort!
 Bitte anrufen unter 0159 06 41 21 97

Als Entsorgungsfachbetrieb kümmern wir uns um Ihren Dreck ...

... und fahr'n ihn sauber, **PREISWERT** weg!

**Sperr-, Gewerbe-, Sondermüll,
 Bauschutt u. Holz
 Entrümpelungen, Haushalts-,
 Büro- und Gewerbe-Auflösungen**
 schnell und preiswert

Mini-Container

Container Weis Tel. 06224 71030
 Entsorgung GmbH

Wir heizen Ihnen ein!

Heizöl von **MACK**
 MINERALÖLE

Lessingstraße 45 • Eppelheim • Telefon 06221 14780



SCHUHMACHER Behälterbau GmbH
 Stahlbau • Schlosserei • Öltankservice

Lieferung von Heizöltanks aus Kunststoff und Stahl
 Reinigung und Entsorgung von Heizöltanks
 TÜV-Zulassung nach § 19.1 WHG
 EINBAU VON TANK-INNENHÜLLEN
 69214 Eppelheim • Handelsstr. 11 • Tel. 06221 765260

Insektenschutz gegen lästige Plagegeister

Wir bieten eine breite Palette an Insektenschutzlösungen an,
 die Ihr Zuhause zuverlässig schützen.

Jetzt anfragen und den Sommer insektenfrei genießen!

Raum³ brenk
 Wohnideen vom Spezialisten

Rheingoldstraße 8
 68199 Mannheim
 Tel. 0621 851648
 www.brenk-wohnen.de

BARES FÜR WA(H)RES!

LIEBE LESER, WERFEN SIE ALTES NICHT WEG, SONDERN MACHEN SIE ALTES ZU BAREM!

SERIÖSER PRIVATSAMMLER AUS HEIDELBERG

kauft alte Musikinstrumente, Porzellan, Bernstein, Nähmaschinen/Schreibmaschinen, Ferngläser, Blechspielzeug, Puppen, Münzen, alte Möbel, Zinn, Teppiche, alte Pelze, alten Goldschmuck/Armbanduhren, alte Kronleuchter, Orden, Militaria, alte Bilder, alte Gläser, alte Fotoapparate, Starwars-Figuren (1977-1985)...

Seriöse Abwicklung, Barzahlung, VHS *hygienisch & kontaktlos*

Freundliche fachliche Beratung durch

Herrn Rebstock in Heidelberg ☎ 0152 24726948 oder 06221 3926971

SCHULTZ GmbH
SCHLOSSEREI | METALLBAU | MEISTERBETRIEB

Tür- und Fenstergitter gegen Einbruch
Türen und Tore
Treppen-/Balkon- und Außengeländer
Reparaturarbeiten und Blechbearbeitung
Schlosserarbeiten in Stahl, Edelstahl und Aluminium

PLANKSTADT Wilhelmstraße 37a | 68723 Plankstadt
Fon 062 02. 46 56 | www.schlosserei-schultz.de



Hausnotruf.

Hilfe auf Knopfdruck,
auch für unterwegs!



Monatlich kündbar!

In Schwetzingen, Plankstadt, Oftersheim, Brühl, Ketsch, Hockenheim und Umgebung!

www.DRK-Mannheim.de Tel. 0621 3218-230



Deutsches Rotes Kreuz

DRK-Kreisverband Mannheim e. V.



Raumausstattung Boch

Wir bespannen auch Ihre alte Markise neu!



Gardinen · Bodenbeläge · Sonnenschutz
Markisen · Tapezierarbeiten · Insektenschutz

Wilhelmstr. 2c · 68782 Brühl · ☎ 0 62 02 / 7 17 84
www.raumausstattung-boch.de

GOLD-ANKAUF

Goldschmuck, Zahngold, Uhren, Goldmünzen

Juwelier Antalya

Schwetzingen (Fußgängerzone) • Tel. 06202 5873400

Wir kaufen

Wohnmobile + Wohnwagen

Tel. 03944 36160
www.wm-aw.de Fa.



WIR SCHAFFEN WAS!

GEMEINSAM ENGAGIEREN IN DER METROPOLREGION RHEIN-NECKAR

Macht mit bei den Freiwilligentagen der Metropolregion Rhein-Neckar vom **21.-30.09.2024** und gestaltet eure Region aktiv mit!

MACHT MIT ALS:



WWW.WIR-SCHAFFEN-WAS.DE
MELDET EUCH AN UND MACHT MIT!

- Teilnehmende
- Projektanbietende
- Schulen
- Unternehmen
- Kommunen