

Links und rechts am Rhein



BRÜHL



Ormesson



Weixdorf



Dourtenga

Amtsblatt der Gemeinde Brühl

www.bruehl-baden.de

Samstag, 14. Juni 2025

63. Jahrgang / Ausgabe 24



STADTRADELN

Radeln für ein gutes Klima

Auftaktveranstaltung S. 4

Links und rechts am Rhein



Neubürger Radtour S. 6



Otterstadter Senioren
in Brühl S. 7



Landtagswahl 2026 S. 10

BRITTA & CHRISTIAN
HABEKOST
*Weinberg
Blut*

Ein Elwenfels-Krimi

Elwenfels 6
Autorenlesung

Do, 26. Juni 2025
20.00 Uhr
Festhalle Brühl

Eintritt: 20 € (TK + 2 €)

Tickets: Rathauspforte, Hauptstraße 1, 68782 Brühl, unter
06202 2003-0 oder www.bruehl-baden.reservix.de

Bereitschaftsdienste

Notrufe

Feuerwehr/Notarzt/Rettungsdienst	112
Polizei	110
Polizeiposten Brühl, Hauptstr. 1	71282
Polizei-Revier Mannheim-Neckarau, Rheingoldplatz 4 (durchgehend)	0621/83397-0
Kreiskrankenhaus Schwetzingen, Bodelschwinghstraße	84-30
Giftnotrufzentrale Freiburg	0761/19240
Frauenhaus Heidelberg	06221/831282
Frauenhaus Mannheim	0621/744242
Hilfetelefon „Gewalt gegen Frauen“ 365 Tage, 24 h (kostenlos und anonym) www.hilfetelefon.de	0800/0116016
Telefonseelsorge	0800/1110111
Ärztlicher Akut-Dienst für Privatpatienten und Selbstzahler - PrivAD, 24h	01805/304 505*
*Kosten pro Minute aus dem Festnetz: 14 Cent	

Störungsdienste

Strom

EnBW Regional AG – Regionalzentrum Nordbaden

- Zentrale Ettlingen	07243/180-0
- Störungsmeldestelle (Strom)	0800/3629477
- Beratungsservice	
Bezirkszentrum Schwetzingen	06202/2774-0
Servicetelefon	0800/3629000

Gas, Wasser, Fernwärme

MVV Energie AG Mannheim

Service-Hotline	0621/37705555
Mo-Do 8-20 Uhr, Fr. 8-13 Uhr	
Notfall-Hotline (24 h), auch an Sonn- u. Feiertagen	0800/2901000

Müll

AVR Kommunal AöR

www.avr-kommunal.de

- Zentrale	07261/9310
- Störungen bei der Abfuhr	07261/931931

AVR GewerbeService GmbH

- Entsorgungslösungen für gewerbl. Abfälle	06221/878-400
--	---------------

Tierärztlicher Notdienst

- Informieren Sie sich durch den Anruf-beantworter Ihres Haustierarztes über die Telefonnr. des Dienst habenden Tierarztes
- **Tierärztlicher Notdienst Rhein-Neckar** 0900-1229955 gebührenpflichtig (1,99 €/Min.) (funktioniert nicht bei Handys mit gesperrter Bezahlfunktion)

Ärztlicher Bereitschaftsdienst (ÄBD)

Allgemeinärztlicher Bereitschaftsdienst Schwetzingen: Bereitschaftspraxis

(außerhalb der Öffnungszeiten der Hausarztpraxis)

GRN-Klink Schwetzingen, Bodelschwinghstraße 10

Die ärztliche Bereitschaftspraxis ist dienstbereit:

Montag, Dienstag, Donnerstag, Freitag	19.00 bis 22.00 Uhr
Mittwoch	16.00 bis 22.00 Uhr
Samstag, Sonntag, Feiertag	08.00 bis 22.00 Uhr

Patienten können ohne Voranmeldung zu den Öffnungszeiten in die Bereitschaftspraxis kommen. Für nicht gehfähige Patienten kann in dringen- den Fällen und einer erforderlichen Akutbehandlung ein Hausbesuch über die **116117** angefragt werden. Bei medizinischen Notfällen, insbesondere bei Verdacht auf Herzinfarkt und Schlaganfall, muss sofort der Rettungsdienst unter der **112** alarmiert werden!

docdirekt

Montag bis Freitag 09.00 bis 19.00 Uhr

Kostenfreie Onlinesprechstunde der KVBW von niedergelassenen Haus- und Kinderärzten (nur für gesetzlich Versicherte in Baden-Württemberg)

Tel. 116117 oder docdirekt.de

Zahnärztlicher Notfalldienst

Zahnärztliche Notfalldienstnummer

für Baden-Württemberg: 01801 116 116 (0,39 ct/Min.)

Fachärztlicher Bereitschaftsdienst

Rhein-Neckar-Kreis in Heidelberg:

Augen-, HNO- und Kinderärzte:
116 117 (kostenfreie Rufnummer)

Kinderärztliche Bereitschaftspraxis Heidelberg

Universitätsklinikum Heidelberg, Zentrum f. Kinder- und Jugendmedizin, Im Neuenheimer Feld 430, Heidelberg

Montag, Dienstag, Donnerstag	19.00 bis 22.00 Uhr
Mittwoch und Freitag	16.00 bis 22.00 Uhr
Samstag, Sonntag und Feiertag	09.00 bis 22.00 Uhr

Augenärztliche Bereitschaftspraxis Mannheim

Universitätsklinikum Mannheim, Theodor-Kutzer-Ufer 1-3, Haus 2, Ebene 1, Mannheim

Mittwoch	17.00 bis 19.00 Uhr
Samstag, Sonntag und Feiertag	10.00 bis 18.00 Uhr

Apotheken Notdienst

So., 15.06.2025:

Carl-Theodor-Apotheke, Brühl, Leipziger Str. 2,
Tel.: 06202-71810

Mo., 16.06.2025:

Rochus-Vital-Apotheke, Hockenheim, Speyerer Str. 1,
Tel.: 06205-282800

Di., 17.06.2025:

Neue Apotheke, Ketsch, Eppelheimer Str. 1,
Tel.: 06202-68900

Mi., 18.06.2025:

Bach-Apotheke, Mannheim-Oststadt, Seckenheimer Str. 92,
Tel.: 0621-406233

Do., 19.06.2025 (Fronleichnam):

Dreikönig-Apotheke, Schwetzingen, Mannheimer Str. 1,
Tel.: 06202-4700

Fr., 20.06.2025:

Carl-Theodor-Apotheke, Brühl, Leipziger Str. 2,
Tel.: 06202-71810

Sa., 21.06.2025:

Apotheke in der Alten Seilerei, Mannheim-Neckarau, Angelstr. 7, Tel.: 0621-80331690

Der Apothekennotdienst wechselt täglich um 8.30 Uhr

Apotheken-Notdienstfinder (bundesweit):

Handy:	22 8 33 (max. 69 ct/Min/SMS)
Festnetz:	0800 00 22 8 33 (kostenlos)
Internet:	www.aponet.de



Amtliche Bekanntmachungen



KOLLEG*INNEN GESUCHT!

#stellenangebot

#karriere

#bruehlbaden

© freepik.com

Die Gemeinde Brühl beschäftigt rund 250 Mitarbeiterinnen und Mitarbeiter in den unterschiedlichsten Bereichen. Wir pflegen eine offene und freundliche Kommunikation und bieten Ihnen als Arbeitgeber des öffentlichen Dienstes einen sicheren Arbeitsplatz mit der Möglichkeit zum eigenverantwortlichen und mitgestaltenden Arbeiten.

Sie suchen genau eine solche Herausforderung? Dann sind Sie bei uns richtig!

Aktuell stellen wir ein:

- **Hausmeister** (m/w/d) für die Flüchtlingsunterkunft
- **Mitarbeiter** (m/w/d) für das Schulsekretariat
- **Bauingenieur oder Bautechniker** (m/w/d) – Fachrichtung Tiefbau
- **Erzieher** (m/w/d) – Hort am Turm an der Jahnschule
- **Gärtner** (m/w/d) Garten- und Landschaftsbau
- **Auszubildender** (m/w/d) zum Fachangestellten für Bäderbetriebe
- **PiA-Auszubildender** (m/w/d) für den Hort an der Jahnschule



Wir bieten Ihnen:

- ✓ eine faire Bezahlung nach TVöD
- ✓ 30 Tage Urlaub, bezahlte Freizeitstunden am Geburtstag, Fasching und Kerwe-Montag in Brühl; im erzieherischen Bereich weitere zwei Regenerationstage
- ✓ Jahressonderzahlung sowie eine leistungsorientierte Sonderzahlung
- ✓ Vergünstigungen bei Venice Beach und Pfizenmeier
- ✓ bezuschusstes Deutschlandticket
- ✓ BikeLeasing
- ✓ Betriebliche Altersvorsorge
- ✓ kostenfreie Parkmöglichkeiten
- ✓ ...und vieles mehr!

Weitere Informationen über unsere Gemeinde finden Sie unter www.bruehl-baden.de.

Werden Sie Teil unseres Teams und bewerben Sie sich online über das jeweilige Formular.

Wir freuen uns auf Ihre Nachricht!

Altersjubilare

18.06.	Frau Waltraud Schork, geb. Krämer	75 Jahre
18.06.	Frau Maria Ritter, geb. Sittner	75 Jahre
20.06.	Herr Dieter Muley	85 Jahre
21.06.	Frau Barbara Wellenreuther, geb. Sommer	80 Jahre
21.06.	Herr Robert Baumann	75 Jahre

Wir gratulieren recht herzlich!



Ende des amtlichen Teils

Für den Inhalt der in den nachfolgenden Rubriken abgedruckten Beiträge sind die jeweils einsendenden Institutionen, Parteien, Vereine und Organisationen zuständig. Die Gemeinde übernimmt für die Richtigkeit des Inhalts keine Verantwortung.



Öffentliche Einrichtungen

Klimaschutz und Umwelt

Auftaktveranstaltung STADTRADELN 2025

mit
Bürgermeister Dr. Ralf Göck
und dem Gemeinderat

Sonntag, 29. Juni 2025 10:30 Uhr

ab Rathaus Brühl

Lassen Sie uns kräftig in die Pedale treten, damit wir unser Ergebnis vom letzten Jahr übertreffen können!
Seien Sie dabei!

Bürgermeister
Dr. Ralf Göck

Brühl nimmt dieses Jahr zum 8. Mal, gemeinsam mit allen 54 Kommunen aus dem Rhein-Neckar-Kreis, bei der mittlerweile sehr beliebten deutschlandweiten Aktion teil. „Damit soll wieder gemeinsam ein aktiver Beitrag zum Klimaschutz und zur Förderung des Radverkehrs in der Region geleistet werden.

Innerhalb des **Aktionszeitraums vom 29.06. bis 19.07.2025** wollen wir gemeinsam erneut möglichst viele Fahrradkilometer für die Gemeinde Brühl sammeln“, so Bürgermeister Dr. Ralf Göck. Zur **Eröffnungsfahrt** mit dem Bürgermeister und dem Gemeinderat am **Sonntag, den 29. Juni 2025**, ab 10:30 Uhr sind Sie herzlich eingeladen. Treffpunkt ist am Rathaus. Die Radtour wird in diesem Jahr beim Buffalo's Country Club Brühl enden.

Nähere Informationen zur Auftaktveranstaltung werden von der Gemeindeverwaltung rechtzeitig in der Brühler Rundschau bekannt gegeben.

Eine Anmeldung zum STADTRADELN ist bereits möglich und kann für alle Radelnden, die im letzten Jahr teilgenommen haben, unter der gleichen Benutzerkennung durchgeführt werden. Alle Infos zur Registrierung, zum Online-Radkalender, Ergebnisse und vieles mehr unter www.stadtradeln.de.

Bei Fragen stehen Ihnen Frau Sehls und Frau Rheude gerne zur Seite.

Kontaktdaten:

Birgit Sehls
Bürgermeisteramt Brühl
Klimaschutzmanagement
Hauptstraße 1
68782 Brühl
Tel.: 06202 2003-613
E-Mail:
stadtradeln@bruehl-baden.de

Katja Rheude
Bürgermeisteramt Brühl
Kulturbeauftragte
Hauptstraße 1
68782 Brühl
Tel.: 06202 2003-341
E-Mail:
stadtradeln@bruehl-baden.de



Einladung zu den nächsten Sitzungen der Arbeitsgemeinschaft Klimaschutz

AG Nachhaltigkeit:

Montag, **30. Juni 2025** um **16.00 Uhr**
im **Umweltgarten** im Bachstückerweg

AG Erneuerbare Energien:

Mittwoch, **2. Juli 2025** um **17.30 Uhr** im **Rathaus** (Raum 315)
Alle interessierten Menschen aus Brühl und Rohrhof sind herzlich eingeladen, aktiv am Klimaschutz mitzuarbeiten und sich zum Thema „Gemeinsam nachhaltigen Klimaschutz in Brühl gestalten“ in den Arbeitsgruppen zu engagieren.

Für Fragen und Anmeldung steht Ihnen die Klimaschutzmanagerin Birgit Sehls (Telefon 06202 2003-613, E-Mail: birgit.sehls@bruehl-baden.de) gerne zur Verfügung.

Sonnenschein schüttet Hormone aus. Euros sowieso.

Jetzt die kostenlose Beratung in Brühl nutzen:
Für Photovoltaikanlagen, Stromspeicher, Balkonkraftwerke.

bruehl-baden.de/klimaschutz

Photovoltaik-Info-Stand der AG Erneuerbare Energien

Am Freitag, den **11. Juli 2025**, wird die AG Erneuerbare Energien von **17.00 bis 18.00 Uhr** mit einem Infostand zu den Themen

Photovoltaik-Anlagen/Balkonkraftwerke, Wärmepumpen und Energiesparen im Foyer der Festhalle (Hauptstraße 2, 68782 Brühl) präsent sein. Interessierte Bürgerinnen und Bürger können sich dort zu den Themen informieren sowie ein Balkonkraftwerk vor Ort besichtigen.

Ebenso gibt es die Möglichkeit, die Bücher von Energiesparkommissar Carsten Herbert „ALLES, WAS SIE ÜBER ENERGIESPAREN WISSEN MÜSSEN“ und „ALLES, WAS SIE ÜBER WÄRMEPUMPEN WISSEN MÜSSEN“ auszuleihen.

BRÜHL. MACHTS. JETZT.

JETZT MITMACHEN!

SANIERTE WOHNGBÄUDE IN BRÜHL GESUCHT!

Sie haben Ihr Wohngebäude zum Effizienzhaus saniert oder energetische Einzelmaßnahmen durchgeführt? Sie wollen Ihre Erfahrungen mit anderen teilen?

Machen Sie mit bei den Aktionstagen

GUT SANIERT?! ANSEHEN!

20./21.9.2025

KLIBA **BRÜHL**

Link und nicht am Rhein

Energetische Sanierung zum Anfassen

Für das Aktionswochenende „GUT SANIERT?! ANSEHEN!“ am 20. und 21. September 2025 werden sanierte Wohngebäude gesucht.

Die KLiBA, Klimaschutz- und Energie-Beratungsagentur Heidelberg – Rhein-Neckar-Kreis in enger Zusammenarbeit mit der Gemeinde Brühl, lädt private HauseigentümerInnen, ArchitektenInnen, PlanerInnen, EnergieberaterInnen und HandwerkerInnen in Brühl und benachbarten Kommunen ein, am Aktionswochenende „GUT SANIERT?! ANSEHEN!“ am 20. und 21. September 2025 teilzunehmen. An diesen Tagen öffnen engagierte Bewohnerinnen und Bewohner von energetisch sanierten Wohnhäusern ihre Türen und gewähren Einblicke in ihr energiesparendes Zuhause. Vorreiter gesucht: Jetzt anmelden und mitmachen!

Hauseigentümerinnen und Hauseigentümer, die ihr Haus energieeffizient saniert haben oder sich in der Sanierung befinden, sind herzlich eingeladen, sich zu beteiligen. Ob Effizienzhaus oder einzelne energiesparende Maßnahmen wie der Einbau effizienter Heizungen, die Nutzung erneuerbarer Energien, neue Wärmeschutzfenster oder verbesserte Dämmung des Daches, Fußbodens, Kellers oder der Außenwände – alle sind willkommen. Die Gebäude können bereits fertiggestellt oder noch in der Sanierung sein.

Interessierte haben die Möglichkeit, bei kurzen Führungen mit Fachleuten mehr über energetische Sanierungsmaßnahmen zu erfahren, den verbesserten Wohnkomfort selbst zu erleben und wertvolle Praxistipps für eigene Vorhaben mitzunehmen.

Anmeldungen sind bis zum 24. Juni 2025 sehr willkommen. Die KLiBA und die beteiligten Kommunen unterstützen die Teilnehmenden bei der Öffentlichkeitsarbeit und präsentieren die Häuser als Vorzeigeprojekte unter <https://kliba-heidelberg.de/effizient-saniert/>

Über die Aktionsreihe GUT SANIERT?! ANHÖREN! ANSEHEN! ANFANGEN!

Die kostenfreie Aktionsreihe beleuchtet verschiedene Aspekte der energetischen Sanierung von Wohngebäuden. Während des ganzen Jahres wird ein dreiteiliges Programm in Zusammenarbeit mit den beteiligten Kommunen im Rhein-Neckar-Kreis angeboten. Die Auftaktveranstaltungen GUT SANIERT?! ANHÖREN! im März und April 2025 in Brühl, Eberbach, Hirschberg, Heidelberg, Mühlhausen, Schwetzingen und Weinheim stehen im Zeichen von Themenabenden zur Altbausanierung, Heizungstausch und erneuerbaren Energien.

Im Spätsommer wird es bei den Tagen der offenen Tür GUT SANIERT?! ANSEHEN! am 20. und 21. September 2025 die Möglichkeit geben, energetisch sanierte Wohngebäude hautnah zu erleben.

Im November folgt GUT SANIERT?! ANFANGEN!, wo individuelle Lösungen für die energetische Sanierung des eigenen Hauses gefunden werden. Die teilnehmenden Kommunen bieten hierzu verschiedene Formate an.

Ihre Ansprechpartnerin für weitere Informationen: Kerstin Stolz, Energieberaterin, Fon 06221 99875-0 effizientsaniert@kliba-heidelberg.de

Dringend!

Bambus für Projekt der AG Nachhaltigkeit gesucht!

Für ein Projekt zum Bau von Insektenhotels sucht die **AG Nachhaltigkeit** dringend Bambus-Stäbe. Der Innendurchmesser der Stäbe sollte 4–8 mm betragen. Wer seinen Bambus demnächst zurückschneidet und die AG unterstützen möchte, wendet sich gerne an Anke Gleisner unter Tel.: 0171 455 62 96 oder Klaus Triebkorn unter Tel.: 06202 74859.

Energieberatung – Ein Service Ihrer Gemeinde Brühl

Was Sie als Hauseigentümerin oder Hauseigentümer bei energiesparender Modernisierung oder als Mietperson beim Energiesparen tun können, erfahren Sie bei einer kompetenten und kostenfreien Initialberatung von der KLiBA. Sie ist eine erste Orientierungshilfe und hilft Ihnen bei der Umsetzung Ihrer Energiesparziele auch mit Hilfe verschiedener staatlicher Fördermöglichkeiten zu folgenden Themen:

- energetische Altbaumodernisierung
- Neubau oder Sanierung zum Energieeffizienzhaus
- Planung eines Passivhauses
- Heizungserneuerung, Erfüllung Ewärmeg und Gebäudeenergiegesetz (GEG)
- Einsatz von erneuerbaren Energien, Photovoltaik-Pflichtverordnung
- Stromsparmaßnahmen
- Förderung und Zuschuss durch KfW, BAFA, Land und Kommune

Die effektivste Strompreisbremse setzt beim Stromsparen an! **Bei der KLiBA können Sie kostenlos Strommessgeräte ausleihen.** Damit lässt sich auch der Stromverbrauch durch Leerläufe beziehungsweise den Stand-by-Modus erkennen und verringern. Weitere Informationen über Energienutzung, Wärmeschutz oder Fördermöglichkeiten gibt es bei Ihrem KLiBA-Energieberater, Herrn Dr. Thomas Fischer – für Sie kostenfrei und unverbindlich. Interessierte können unter der Telefonnummer 06221 99875-0 (KLiBA) einen Termin vereinbaren für die nächste Beratung im Rathaus Brühl, alle zwei Wochen donnerstags, zwischen 15 und 17 Uhr.

Nutzen Sie die kostenfreie Serviceleistung Ihrer Kommune!



Alles auf einen Blick

Neubürger-Fahrradtour 2025

im Rahmen der



STADTRADELN-Aktion
Radeln für ein gutes Klima

Bürgermeister Dr. Ralf Göck lädt alle neuen Mitbürger und Mitbürgerinnen ganz herzlich zur

Neubürger-Fahrradtour

am

Samstag, 12.07.25, 10.30 Uhr

ein. Alle Neubürger/innen, die seit April 2023 in Brühl wohnen, haben die Möglichkeit, Brühl radelnd kennen zu lernen. Nach einer kurzen Begrüßung durch den Bürgermeister im Hort am Turm an der Jahnschule startet die Fahrradtour Richtung Kompostlager und Hort-Außengarten und führt weiter zum Mehrgenerationen-Spielplatz und über die Wiesen zum Endpunkt am Buffalo's Country-Club. Dort findet gegen ca. 13.00 Uhr der gemütliche Ausklang mit einem kleinen Imbiss statt.

! Anmeldung erbeten unter: sandra.kosel@bruehl-baden.de !

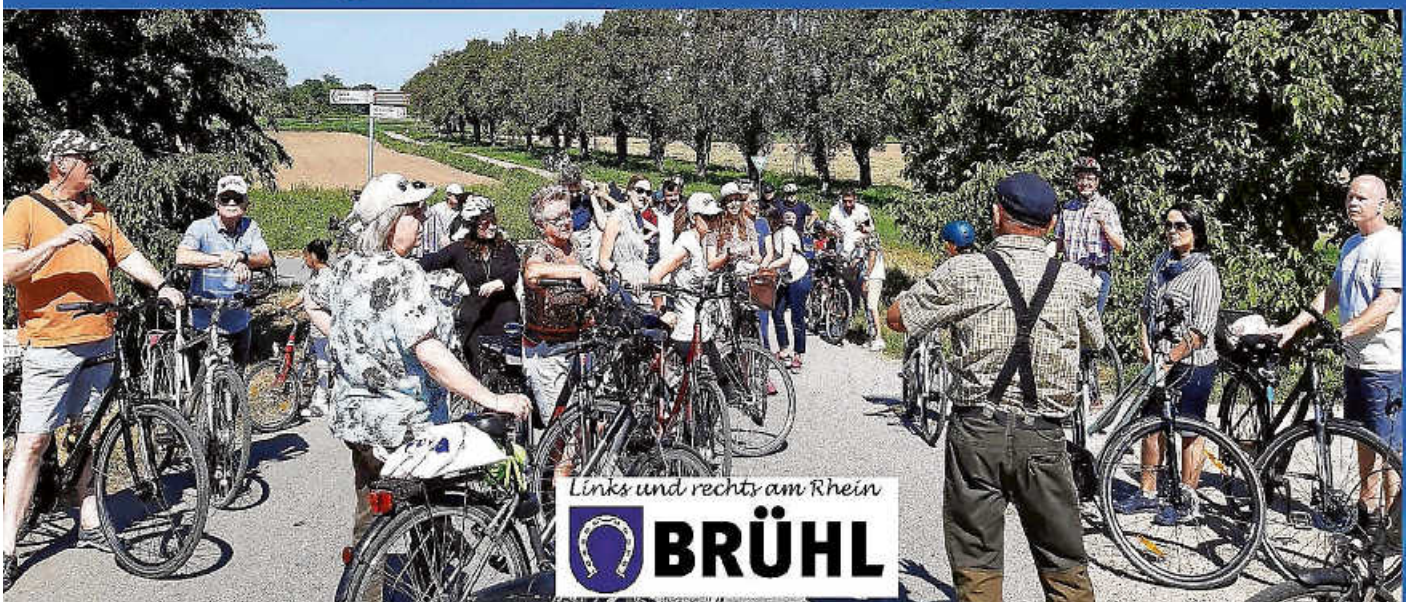

Partnerschaft

„Unser Ortskern hat sich neu erfunden“ – Otterstadter Senioren besuchen Brühl

Neben den Kommunalpolitikern treffen sich auch Otterstadter und Brühler Senioren einmal jährlich – dieser Tage weilten die Pfälzer Nachbarn wieder mal in der Hufeisengemeinde und erkundeten den Ortskern mit Schutzengelkirche, Betreutem Wohnen und Pfarrzentrum.



V.l.n.r.: Jochen Ungerer führt durch das Programm mit dem Jahnschul-Kinderchor und den Lehrerinnen Veronique Becker und Anne Kathrin Bade

Haupt- und Ordnungsamtsleiter Jochen Ungerer begrüßte

je 30 Seniorinnen und Senioren aus Otterstadt und Brühl dazu in der Schutzengelkirche in Brühl. Mit dabei waren aus Otterstadt die beiden Beigeordneten Lothar Ritthaler und Harald Endres mit der für Seniorenfragen betrauten Gemeinderätin Sonja Regenauer und auf Brühler Seite Bürgermeister Dr. Ralf Göck und Gemeinderat Gerhard Zirnstein. Ungerer richtete die Grüße von Altbürgermeister Günther Pfadt aus Otterstadt aus, der Initiator dieser seit zehn Jahren laufenden Treffen gewesen sei, aber aus gesundheitlichen Gründen erstmals nicht teilnehmen konnte. Ungerer, der zusammen mit seinem Team aus Sozialamt und Altenbegegnung diesen Nachmittag vorbereitet hat, übergab an Bürgermeister Dr. Ralf Göck, welcher daraufhin die Gäste aus nah und „fern“ herzlichst begrüßte und auf viele Gemeinsamkeiten einging: „Eigentlich trennt uns nur der Rhein, die Gastfreundschaft ist aber auf beiden Seiten dieselbe“, freute er sich über das gute Miteinander.

Jahnschule-Chor begeistert

Danach gab es Musik vom Feinsten. Die Lehrerinnen Anne Kathrin Bade und Veronique Becker von der Jahnschule Brühl präsentierten ihren Kinderchor vor den Seniorinnen und Senioren, aber auch vor begleitenden Eltern von seiner besten Seite. Und das Programm konnte sich sehen lassen. 45 Minuten Kinderstimmen der Extraklasse, lustig und unterhaltsam arrangiert, mit Liedern von Rap bis nachdenklich, von bunt bis animierend. Die Zuhörer waren begeistert und brachten dies auch lautstark zum Ausdruck. Otterstadt und Brühl dankten es den Lehrerinnen mit einer kleinen Spende für die Chorkasse, und für die Kinder gab es etwas Süßes. Danach trat Gerhard Zirnstein, welcher auch Pfarrgemeinderat ist, an den Ambo und erklärte allen anwesenden Gästen die Geschichte der Schutzengelkirche kurz und präzise.

Göck erläutert „Mehr-Generationen-Konzept“ im Ortskern

Nach gut einer Stunde endete der Kirchenbesuch und Bürgermeister Dr. Göck lud alle Seniorinnen und Senioren ein, ihn in den wunderbar blühenden Innenhof des Betreuten Wohnen gegenüber der Kirche in der Hauptstraße zu begleiten: Bürgermeister Dr. Göck erklärte vor Ort die Sanierungs-Ziele im Ortskern, die sich Brühl vor 30 Jahren gesetzt und fast komplett umgesetzt habe: Junges Wohnen und altengerechtes Wohnen sollten im Ortskern einziehen. Für die inzwischen etwa 100 dort lebenden Menschen stünden Einrichtungen wie etwa zwei Kindergärten, Jahn-Schule, Kirche, Rathaus, Sparkasse und ein Einkaufsmarkt in fußläufig erreichbarer Nähe zur Verfügung. Vorher hatten dort im Wesentlichen „verwaiste“ Bauernhöfe gestanden – der Ortskern habe sich sozusagen neu erfunden. Und Albina Wiedmaier vom Pflegedienst Triebskorn gGmbH, die das Betreute Wohnen leitet, bestätigte, dass es neben eigenen Aktivitäten der Senioren auch ein gutes Miteinander mit der Jahnschule gebe, die regelmäßig die Senioren besuche ... und dass aufgrund dieser großen Zufriedenheit die Warteliste für eine Wohnung dort lang sei. „Das Mehr-Generationen-Konzept mit wohnungsnahen Dienstleistungen hält unsere Gemeinde jung und attraktiv“, freute sich Göck über den Erfolg dieser Ortskernsanierung und ergänzte, dass dieses Konzept auch in einer weiteren Innenentwicklungsmaßnahme, der „Grünen Mitte“, ab 2027 greifen soll.

Kaffee, Kuchen und Musik mit Heinz Tippl und dem Brühler Seniorenbüro

Nach dieser kurzen Ortsbegehung ging es ins Pfarrzentrum, wo schon Alleinunterhalter Heinz Tippl mit seiner Musikbox wartete und die Besucher mit bekannten Melodien unterhielt. In der Zwischenzeit hatten Daniela Gaisbauer, Irina Haas-Ritter, Marsha Figueroa, Isabelle Benkart und Katja Rheude die Tische mit leckerem Kuchen und frischem Kaffee vorbereitet, sodass jetzt der gemütliche Teil starten konnte. Daniela Gaisbauer veranstaltete für alle ein Quiz mit Fragen zu Otterstadt und Brühl und Heinz Tippl sorgte für musikalische Höhepunkte, bei denen alle mitsangen. Am Ende der Veranstaltung ergriff nochmals Jochen Ungerer das Wort und bedankte sich bei allen, die für das gelungene Treffen beigetragen haben. Sonja Regenauer überreichte im Namen aller Otterstadter zwei Kisten Secco vom eigenen Gemeindegewert und bat darum, dies beim nächsten Treffen der Brühler und Rohr-



Blick ins Pfarrzentrum beim gemütlichen Beisammensein Fotos: Verwaltung

hofer Senioren eisgekühlt auszuschenken.

Mit großem Applaus endete dieser gesellige Nachmittag bei Wurst- und Käsebrötchen und man versprach sich, 2026 wieder in Otterstadt zusammenzutreffen: „Uns trennt zwar der Rhein – jedoch ist es auf beiden Seiten so richtig schön“, war man sich einig.

Gemeindebücherei Brühl



Neue Bücher warten auf deine Ausleihe

Diese Woche stellen wir euch eine Auswahl von neuen **Kinderbüchern** vor:

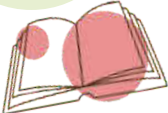
- 

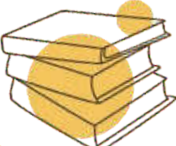
• **„Drei Wasserschweine wollen's wissen“** (Die Wasserschweine; Bd. 2; ab 8 Jahren) von **Matthias Bär**¹:
Unter den Zootieren verbreitet sich eine Schreckensnachricht: Ein furchtbares Raubtier hat unter den Flamingos gewütet! Mehrere Tiere sollen verschwunden sein. Wer würde so etwas nur tun? Und wo stecken die verschwundenen Vögel? Die Wasserschweine Emmy, Raul und Tristan machen sich auf die Suche ...
- **„Lasse in der 1. Klasse“** (Lasse; ab 6 Jahren) von **Sarah Welk**²:
Endlich Schulanfang! Lasse kann es kaum erwarten, ein echtes Schulkind zu werden und einen eigenen Schulranzen zu bekommen. Insgeheim hat er aber auch ein wenig Angst. Was, wenn die Lehrerin streng ist? Gemeinsam mit seiner besten Freundin Rica stürzt sich Lasse mutig in das Abenteuer Schule: Er freundet sich mit seinem Sitznachbarn Tom an, übt mit seiner Klasse einen Feueralarm und vieles, vieles mehr!
- 

• **„Conni und das Fußball-Camp“** (Meine Freundin Conni; Bd. 45; ab 7 Jahren) von **Julia Boehme**³:
Connis Klasse jubelt! Es geht in ein Fußballcamp mit einem echten Turnier zum Abschluss! Das Training macht auch richtig Spaß, findet Conni. Wäre da nicht Xenia, die ihr das Leben schwer macht. Denn dass sie Conni den Kakao über das neue Trikot gegossen hat, war ganz bestimmt kein Versehen. Aber auch auf dem Fußballfeld verhält sie sich alles andere als fair und dann muss Connis Team auch noch gegen das von Xenia antreten...

Lesung für Kinder am Dienstag, den 01.07.2025 um 16 Uhr

Wir lesen das Buch „Grimm und Möhrchen – Ein Möhrchen im Gemüsebett“ und basteln anschließend etwas zum Thema.

Die Lesung ist kostenlos und für Kinder zwischen 4 und 7 Jahren geeignet.

Die Teilnehmerzahl ist auf 10 Kinder begrenzt.

Anmeldung telefonisch unter 06202/2003-531
oder per E-Mail: buecherei@bruehl-baden.de

Wir freuen uns auf euren Besuch!

Ormessonstraße 3
68782 Brühl
Telefon: 06202 2003-531
E-Mail: buecherei@bruehl-baden.de
Öffnungszeiten:
Mo 10–12 u. 14–18 Uhr; Mi 12–16 Uhr;
Fr 10–12 u. 14–17 Uhr

Bilder: freepic

Literaturverzeichnis

¹ buecher.de GmbH & Co. KG-Online (2025): „Drei Wasserschweine wollen's wissen“ von Matthias Bär.

URL: https://www.buecher.de/artikel/buch/drei-wasserschweine-wollens-wissen-die-wasserschwein-reihe-bd-2/71753809/#product_description, zuletzt abgerufen am 10.06.2025

² buecher.de GmbH & Co. KG-Online (2025): „Lasse in der 1. Klasse“ von Sarah Welk. URL: https://www.buecher.de/artikel/buch/lasse-in-der-1-klasse/71908429/#product_description, zuletzt abgerufen am 10.06.2025

³ buecher.de GmbH & Co. KG-Online (2025): „Conni und das Fußball-Camp“ von Julia Boehme. URL: <https://www.buecher.de/artikel/buch/conni-und-das-fussballcamp-conni-erzaehlaende-bd-45/72055440/>, zuletzt abgerufen am 10.06.2025

Jugendmusikschule

Links und rechts am Rhein
BRÜHL

MANNHEIM
Musikschule

Jugendmusikschule Brühl

Jahreskonzert

Samstag,
12. Juli 2025
16.00 Uhr
Festhalle Brühl

Kinder und Jugendliche zeigen die große Bandbreite der musikalischen Ausbildung an der Jugendmusikschule: von 5- bis 18-jährigen jungen Musikern, auf unterschiedlichsten Instrumenten (z. B. Klavier, Horn, Violine, Akkordeon, Klarinette, Trompete, Querflöte u. a.) in verschiedenen Besetzungen (z. B. das Panoramaorchester, Bläserensemble, Gitarrenensemble, Orff-Spielgruppe u. a.) und mit Musik aus den unterschiedlichsten Epochen.

Eintritt frei!

Volkshochschule Bezirk Schwetzingen e.V.

Demnächst in der VHS

Feinfühliges Kommunikation

Ein Grundkurs in GFK nach Marshall Rosenberg

GFK ermöglicht, Gefühle und Bedürfnisse in einem Konflikt wahrzunehmen und sich authentisch ausdrücken zu können. So wird es leichter, zu einer feinfühligem und friedvollen Verständigung beizutragen, gewinnbringend für beide Seiten. Hier lernen die Teilnehmer, sich selbst und andere besser zu verstehen und in eine gute Verbindung miteinander zu kommen.

Dienstag, 08.07., 17-21 Uhr in der VHS

Anmeldung bis 02. Juli

Workshop Fotografieren mit der „fliegenden Kamera“

Fliegende Kameras, auch Drohnen genannt, verbreiten sich in der Fotografie und im Film immer mehr.

Sie erlauben Perspektiven und Blickwinkel, die bisher nur mit großem Aufwand möglich waren.

In diesem Workshop erhalten die Teilnehmer einen ersten Eindruck und Überblick über diese relativ neue Kameraklasse. Worauf sollte man achten, bevor man eine Drohne das erste Mal fliegen lässt und wie steuert man eigentlich so ein Fluggerät?

In diesem Kurs lernen Sie die wichtigsten Schritte kennen und bekommen Antworten auf viele Fragen zur Technik und zum wichtigen Flugrecht. Bitte eigene Drohne mitbringen, falls vorhanden. Es stehen auch zwei Drohnen leihweise zum Üben bereit.

3 x mittwochs, ab 09.07., 18-21 Uhr in der VHS

Anmeldung bis 04. Juli

Digitalisierung/Scannen von Dokumenten als PDF-Datei

In diesem Kurs wird erklärt, wie man Dokumente, Rechnungen, Schadensmeldungen, Rezepte, Medikamentenpläne usw. auf dem PC, Tablet oder Smartphone einscannen und archivieren sowie an Behörden digital weiterleiten kann.

In eigenständigen Übungen erlernen die Teilnehmer das Einscannen von Unterlagen und erhalten Praxistipps zum sinnvollen Speichern und Einreichen der Dokumente bei Versicherungen oder Behörden.

2 x mittwochs, ab 09.07., 16.15-17.45 Uhr in der VHS

Anmeldung bis 04. Juli

Was tun mit den alten Dias und Negativen?

Workshop

In diesem Workshop wird beleuchtet, wie man die analogen Schätze digitalisieren und dadurch vor dem Verfall retten kann. Bitte zum Workshop 50-100 alte Dias/Negative (gerahmt und ungerahmt) mitbringen.

3 x donnerstags, ab 10.07., 18-21 Uhr in der VHS

Anmeldung bis 07. Juli

Arabische Gerichte und Desserts

Frische würzige Kräuter, Gemüse sowie vielfältige leckere Gerichte und süße Nachspeisen gehören zur arabischen Küche. In diesem Kochkurs bereiten Sie verschiedene arabische sowie orientalische Spezialitäten zu, die gesund, lecker und einfach in der Zubereitung sind.

Freitag, 11.07., 18-22 Uhr in der Küche der Humboldtschule Plankstadt

Anmeldung bis 08. Juli

Einführung in Photoshop Elements

Adobe Photoshop Elements ist ein Bildbearbeitungsprogramm, das auch für Einsteiger viele Funktionen bietet. Es ist sozusagen der kleine Bruder von Adobe Photoshop CS. Mit Photoshop Elements kann man Digitalbilder vielfältig bearbeiten: Man kann Tonwerte bzw. Farben korrigieren, Schönheitsfehler retuschieren, Montagen erstellen, wirkungsvolle Effekte oder Beschriftungen hinzufügen. Es werden hilfreiche Grundlagen behandelt. Bitte USB-Stick mitbringen.

Teilnahmevoraussetzung: sicherer Umgang mit Windows

Freitag, 11.07., 18-21 Uhr und Samstag, 12.07., 10-18 Uhr in der VHS

Anmeldung bis 08. Juli

Türkische Küche

Hosgeldenzi! Willkommen in der würzigen, vielfältigen und leckeren türkischen Küche. In diesem Kochkurs lernen die Teilnehmer verschiedene türkische Spezialitäten zu kochen, die gesund, lecker, abwechslungsreich und einfach zuzubereiten sind. Es werden Vorspeise und/oder Suppe, Hauptgang mit vielfältigen Beilagen und Gerichte sowie Dessert zubereitet.

Samstag, 12.07., 11.30-15.30 Uhr in der Küche der Humboldtschule Plankstadt

Anmeldung bis 08. Juli

Fit für den Büroalltag: EDV von Frau zu Frau

Für Berufsrückkehrerinnen und Frauen, die ihre Computerkenntnisse auffrischen möchten

Ungestört etwas Neues lernen, Freude am Computer entwickeln können Frauen manchmal am besten, wenn sie unter sich sind. Wir bieten Ihnen hier die Möglichkeit, den Durchblick zu bekommen, Ihre Fragen zu stellen und in dem Tempo fortzuschreiten, das für Sie passt. Inhalte: Grundlagen der EDV, Computer heute, groß, klein oder flach, Betriebssystem Win 10/11; Dokumente und Ordner, Texte schreiben, Grafiken und Multimedia, im Internet surfen und suchen, Anwendungspraxis.

Teilnahmevoraussetzungen: Kenntnisstand des Kurses „EDV-Basiswissen“

2 x samstags, ab 12.07., 9-13 Uhr in der VHS

Anmeldung bis 08. Juli



Mitteilungen anderer Behörden

Landratsamt

Neuer Ratgeber „Autismus-Spektrum verstehen und begleiten“ bietet Orientierung und Unterstützung für Betroffene, Angehörige und Fachkräfte

„Autismus-Spektrum verstehen und begleiten“ ist ein Ratgeber für alle, der unter der Herausgeberschaft des Rhein-Neckar-Kreises neu erschienen ist. Er ist als Hilfestellung und Nachschlagewerk für Menschen im Autismus-Spektrum, Angehörige, ärztliche Praxen, andere Unterstützungs- oder therapeutische Angebote und Dienstleistende gedacht. Das Autismus-Spektrum ist komplex und kann zu tiefgreifenden Beeinträchtigungen der Teilhabe führen. Autismus zeigt sich in sehr unterschiedlichen Ausprägungen und Erscheinungsformen, die Auswirkungen auf Verhalten, Kommunikation und Wahrnehmung haben. Genauere Angaben zur Häufigkeit gibt es nicht, Expertinnen und Experten gehen von circa einem Prozent der Bevölkerung aus.

Bis zur Diagnosestellung vergehen viele Monate, manchmal sogar Jahre, und der Beginn einer effektiven Hilfe kann vor diesem Zeitpunkt nicht erfolgen. Dazwischen heißt es warten, Anträge stellen und eventuell verschiedene therapeutische und ärztliche Praxen aufsuchen. Das Umfeld reagiert auf manche Verhaltensweisen mit Unverständnis. Menschen im Autismus-Spektrum können oft nicht in der gewohnten Weise mit der Umwelt kommunizieren. Zu viele äußere Reize oder ironische Aussagen führen zu Missverständnissen im sozialen Umfeld, in Kindergarten, Schule oder auf dem Arbeitsplatz. Konsequenzen können ein kurzfristiger Schulausschluss oder der Verlust des Arbeitsplatzes sein. Dabei hätte ein Ruheraum, eine reizarme Umgebung oder klare Informationen die Situation von vorneherein entschärfen können.

Ratgeber im Beteiligungsprozess erarbeitet

Gerade Eltern fühlen sich in dieser Situation im Bürokratiedschungel alleine gelassen. Die richtige Anlaufstelle zu finden, ist oft nicht einfach. Der Kontakt zur Selbsthilfe kann ein wichtiger erster Schritt sein, sich zu informieren und zu erkennen, dass es vielen Menschen ähnlich geht. Dafür muss die Person nicht in eine Gesprächsgruppe gehen, sondern sie kann sich auch schriftlich austauschen. Information und Beratung unterstützen Menschen im Autismus-Spektrum. Fachleute verschiedener Disziplinen, Mitglieder des Inklusionsbeirats, Vertreterinnen und Vertreter von Selbsthilfeverbänden und die kommunale Behindertenbeauftragte haben an der Entstehung mitgewirkt.

Der Ratgeber vermittelt einen Überblick über Aspekte und besondere Situationen in den einzelnen Lebensphasen und Übergängen. Neben Diagnostik und Therapie kommen auch Themen wie Kommunikation, die Wünsche von Betroffenen oder auch konkrete Tipps zur barrierefreien Raum- und Gebäudegestaltung nicht zu kurz. Das Besondere an der Broschüre ist außerdem, dass Texte und Bilder von verschiedenen Menschen im Autismus-Spektrum die Vielfalt der Wahrnehmungen und Eindrücke wiedergeben und die Welt für alle ein Stückchen erfahrbarer und verständlicher machen. Die Broschüre ist ab sofort online abrufbar unter: www.rhein-neckar-kreis.de/behindertenbeauftragte. Ebenfalls über diese Web-Adresse ist die digitale Broschüre „Leben mit Hörbehinderung“ erhältlich.

Landtagswahl 2026:

Wahlvorschläge für die Wahlkreise Wiesloch, Weinheim, Schwetzingen und Sinsheim können bis zum 23. Dezember beim Kommunalrechtsamt eingereicht werden

Am Sonntag, 8. März 2026, wird in Baden-Württemberg der 18. Landtag gewählt. Der Rhein-Neckar-Kreis ist hierzu in vier Wahlkreise eingeteilt. Das für die Durchführung der Landtagswahl in den Wahlkreisen Nr. 37 Wiesloch, Nr. 39 Weinheim, Nr. 40 Schwetzingen und Nr. 41 Sinsheim zuständige Kommunalrechtsamt im Landratsamt Rhein-Neckar-Kreis hat nun auf der Homepage des

Kreises die Aufforderung zur Einreichung von Kreiswahlvorschlägen öffentlich bekanntgemacht. Ab sofort können beim Landratsamt Rhein-Neckar-Kreis, Kommunalrechtsamt, Kurfürsten-Anlage 38 – 40, 69115 Heidelberg, die Wahlvorschläge schriftlich eingereicht werden. Diese müssen spätestens am 23. Dezember, 18 Uhr, dem Kommunalrechtsamt vorliegen.

Die Entscheidung über die Zulassung der Kreiswahlvorschläge trifft der Kreiswahlausschuss am Freitag, 9. Januar 2026. Wahlberechtigt sind Deutsche im Sinne von Artikel 116 Abs. 1 des Grundgesetzes, die am Wahltag das 16. Lebensjahr vollendet haben und seit mindestens drei Monaten in Baden-Württemberg ihre (Haupt-)Wohnung haben oder sich sonst gewöhnlich aufhalten und nicht vom Wahlrecht ausgeschlossen sind. Wählbar sind alle Wahlberechtigten, die am Wahltag das 18. Lebensjahr vollendet haben und nicht von der Wählbarkeit ausgeschlossen sind. Der Weg in den Landtag führt üblicherweise über Parteien und Wählervereinigungen, die in einem demokratischen Verfahren die Bewerberinnen und Bewerber nominieren.

Die Durchführung der Landtagswahl richtet sich nach dem Landtagswahlgesetz und der Landeswahlordnung. Derzeit finden noch erforderliche Anpassungen der Landeswahlordnung statt. Auf das Inkrafttreten wird – unmittelbar nach Veröffentlichung im Gesetzblatt für Baden-Württemberg – im Internetangebot der Landeswahlleiterin unter <https://im.baden-wuerttemberg.de/land-kommunen/lebendige-demokratie/wahlen/landtagswahl-2026> hingewiesen.

Anfragen zur Aufstellung und Einreichung von Kreiswahlvorschlägen können an den Kreiswahlleiter beim Landratsamt Rhein-Neckar-Kreis, Kurfürsten-Anlage 38–40, 69115 Heidelberg, Telefon 06221/522-1331, E-Mail kommunalrechtsamt@rhein-neckar-kreis.de, gerichtet werden. Dort sind auch die Vordrucke für die Einreichung der Kreiswahlvorschläge erhältlich.

Der vollständige Bekanntmachungstext ist auf der Homepage des Landratsamtes unter www.rhein-neckar-kreis.de/bekanntmachung zu finden.



Kirchliche Nachrichten

Katholische Kirchengemeinde Brühl-Ketsch

Gottesdienste

14.06., Samstag

14:00 St. Sebastian Trauung von Milia Miriam Geor und Kevin Witte (UL)

18:00 Hl. Schutzengel Messfeier (KT)

15.06., SONNTAG – Dreifaltigkeitssonntag

10:30 St. Sebastian Messfeier (KT), mitgestaltet von der Gruppe „Neue Lieder“

15:30 St. Michael Messfeier mit der polnischen Gemeinde

17.06., Dienstag

18:00 St. Sebastian Messfeier (KT)

18.06., Mittwoch

14:30 Hl. Schutzengel Andacht mit dem Kath. Forum Älterwerden

18:00 Hl. Schutzengel Messfeier / Vorabendmesse zu Fronleichnam (KT)

19.06., Donnerstag – Fronleichnam

10:30 St. Sebastian Messfeier zu Fronleichnam (KT), mitgestaltet von der Kantorei

20.06., Freitag

17:30 Hl. Schutzengel Rosenkranzgebet

18:00 Hl. Schutzengel Messfeier (KT)

21.06., Samstag

14:30 Hl. Schutzengel Taufe von Maja Dworski und Annika Sergot (KT)
 18:00 St. Sebastian Messfeier (WS)

22.06., SONNTAG – 12. Sonntag im Jahreskreis

10:30 St. Michael Messfeier (KT)

Abkürzungen der Liturgen:

UL: Pfarrer Uwe Lüttinger / KT: Pater Kurian Thomas Kattamkottil / WS: Pfarrer i. R. Walter Sauer

Gottesdienste zu Fronleichnam

Fronleichnam – das ist Glauben und Kirche nach draußen tragen – unter freiem Himmel Gottesdienst feiern! Im katholischen Glauben ist dieses „Fest des heiligsten Leibes und Blutes Christi“ ein Hochfest. Als Brot des Lebens, als gewandelte Hostie, steht Christus selbst im Mittelpunkt der Feier. Unsere Kirchengemeinde lädt zum Gottesdienst am Fronleichnamstag, 19. Juni 2025, in den Pfarrgarten von St. Sebastian ein. Bei hoffentlich schönem sommerlichem Wetter bekommt diese kirchliche Feier im Schatten der großen Bäume ihren ganz besonderen Rahmen. Bei Regenwetter findet der Gottesdienst in der Kirche St. Sebastian statt.

Ein sommerlicher Umtrunk, organisiert vom Gemeindeteam Ketsch, soll zum Ausklang für ein geselliges Beisammensein sorgen. Gerne gegen Spende, bestimmt für die Kinder- und Jugendarbeit des ZI Mannheim. Nähere Infos zur Arbeit des Zentralinstituts für seelische Gesundheit in Mannheim wird es dazu vor Ort geben.

Vorabendgottesdienst zu Fronleichnam am Mittwoch, 18.06.2025 um 18:00 Uhr in Hl. Schutzengel Brühl, Fronleichnam-Gottesdienst am 19.06.2025 um 10:30 Uhr im Pfarrgarten St. Sebastian Ketsch
 M.F.

Eine Zukunft für junge Menschen in Dourtenga Spendenaktion zum „Tag der Solidarität“ am 29.06.2025 in Oftersheim

Mit beachtlichen Erfolgen sind Brühl und Dourtenga in Burkina Faso seit 1997 verschwistert. Ganz besonders im Fokus liegt dabei die Schulbildung – das Kapital für die Zukunft der jungen Menschen dort. Aus drei Grundschulen sind mittlerweile 15 Schulen geworden und weitere müssen gebaut werden. Weiter legt der Brühler Förderkreis große Hoffnung auf eine Landwirtschaftsschule, die Ernährung soll damit besser und vielfältiger werden. Direkte Kontakte vor Ort sichern den zweckgebundenen Einsatz der Spendengelder.

Nicht müde werden für eine bessere „Eine Welt“ ist auch nach 42 Jahren die große Herzensangelegenheit des Teams um den „Hungermarsch“, zeitgemäß zum „Tag der Solidarität“ ausgerufen. Mehr Gerechtigkeit und Solidarität zur Überwindung von Not und Elend will diese Aktion ins Bewusstsein rufen!

Helmut Mehrer, der große Brühler Mitstreiter dieser Aktion, hat über Jahrzehnte hinweg emsig Spenden mit viel Herzblut dafür gesammelt.

Seine Nachfolger – vornehmlich Gabriele Rösch – freuen sich sehr, wenn ihnen die gleiche Aufmerksamkeit zuteilwird.

Weitere Auskünfte zum „Tag der Solidarität“ geben die in den Kirchen ausgelegten Flyer und Plakate. Traditionell wird an diesem Tag gemeinsam marschiert oder geradelt. Wer das nicht unbedingt möchte oder zeitlich nicht vermag, ist zum Gottesdienst in St. Kilian Oftersheim eingeladen, mit anschließendem Mittagessen im evang. Gemeindesaal.

Spendenkonto Kath. Kirchengemeinde Schwetzingen Verwendungszweck „Hungermarsch 2025“ Sparkasse HD DE58 6725 0020 0025 0235 10 BIC SOLADES1HDB

Spendenquittungen werden gerne ausgestellt. Allen, die sich an dieser Aktion beteiligen – und spenden – sei gedankt mit einem herzlichen Vergelt's Gott.
 M.F.

Feiern rund um den Kirchturm

Pfarrfest

Sa 5. Juli 17⁰⁰ - 23⁰⁰
 und
 So 6. Juli 12^{00*} - 21⁰⁰

Sa ab 19 Uhr: Robin Carpe & Pöhler

2025

Musikalischer Nachmittag am So
 So ab 17 Uhr: Musik mit Heinz Tippl

Essen und Trinken für jeden Geschmack

Veranstaltungsort:
 Hl. Schutzengelkirche
 Hauptstr. 17, Brühl

Der Erlös des Pfarrfestes soll dazu dienen, Menschen in Not zu helfen und unsere Gebäude zu erhalten.

* Der Ausschank beginnt am Sonntag erst nach dem Gottesdienst

Helferaufruf Pfarrfest 2025

Bald ist es so weit: Das Pfarrfest steigt am 5. und 6. Juli! Wie jedes Jahr gibt es viel zu tun und wir brauchen an beiden Tagen jede Menge helfende Hände. Es gibt noch Lücken beim Ausschank von Wein und Sekt und beim Gemüseschneiden für die legendäre Pfarrfest-Suppe am Samstag ab 11 Uhr sind ebenfalls Helfer herzlich eingeladen. Bitte bringt Brettchen und Messer mit.

Damit das Fest überhaupt stattfinden kann, muss es vorher auf- und nachher wieder abgebaut werden. Also, wenn ihr Zeit habt, seid ihr am Freitag, den 04.07. ab 16 Uhr und am Sonntag, den 06.07. ab 21 Uhr herzlich willkommen.

Wenn ihr uns tatkräftig unterstützen möchtet, meldet euch bitte entweder per E-Mail unter pfarrfest-orga@gmx.de oder telefonisch im Pfarrbüro unter 06202/76018-20. Wir würden uns auch freuen, euch beim 2. Helfertreffen am Dienstag, den 24.06. um 19 Uhr im Bernhardsstübchen im Pfarrzentrum Brühl begrüßen zu dürfen. Dort besprechen wir die letzten Details zum Ablauf des Festes.

Wir freuen uns auf euch!

Spendenübergabe der Minis aus Brühl und Ketsch an das KITZ

In der Fastenzeit veranstalteten die Ministrantinnen und Ministranten aus Brühl und Ketsch ihre traditionelle „Lange Nacht des Dienens“. Neben dem gemeinsamen Ministrieren, Essen und Übernachten gibt es immer auch eine Bastel-Aktion, mit der die Minis eine soziale Aktion unterstützen.

In diesem Jahr wurden alte Wachsreste eingeschmolzen, um damit neue Kerzen herzustellen. Diese Kerzen konnten die Gemeindeglieder nach den Gottesdiensten für eine kleine Spende mitnehmen. Die Kinder und Jugendlichen hatten sich entschieden, in diesem Jahr mit den Spenden das Hopp-Kindertumorzentrum in Heidelberg (KITZ) zu unterstützen.

Die Minis freuten sich sehr, dass bei ihrer Aktion 500 € gespendet wurden, die nun Anfang Juni bei einem Termin vor Ort in Heidelberg übergeben werden konnten.

Eine kleine Gruppe von Ministrantinnen und Ministranten, die von Gemeindefereferentin Nathalie Wunderling begleitet wurde, traf sich vor der Kinderklinik mit Frau Scheurer, einer Mitarbeiterin aus dem Fundraising-Team des KITZ. Zwar durfte die Baustelle nicht betreten werden, doch vom Treppenhaus der Kinderklinik hatte die Gruppe einen guten Blick auf den beeindruckenden Neubau. Frau Scheurer erklärte mit viel Herzblut die Arbeit des KITZ und das neu entstehende Gebäude. Die Ministrantinnen und Ministranten hatten ebenso die Gelegenheit, ihre Fragen zu stellen, die Frau Scheurer ausführlich beantwortete.

Durch das Gespräch mit Frau Scheurer verstärkte sich bei den Jugendlichen der Eindruck, wie wichtig die Arbeit des KITZ ist und dass ihre Spenden anderen Kindern und Jugendlichen zugutekommen, die den Kampf gegen eine Krebserkrankung führen müssen.

Die Ministrantinnen und Ministranten zeigten sich von dieser Spendenübergabe sehr beeindruckt und bedanken sich nochmals bei allen Spenderinnen und Spendern.

GR Nathalie Wunderling



Foto: F. Scheurer / KITZ

Ökumenische Nachrichten

Auf der Suche nach Stille – Offene Kirche in den Ferien

Während der Pfingstferien finden **keine** ökumenischen Abendandachten statt.

Die Türe unserer kleinen Evangelischen Kirche in Brühl, Kirchenstraße, wird jedoch am 18. Juni 2025 von 19 – 19.30 Uhr geöffnet sein. Alle Menschen, unabhängig von ihrer Konfession, sind eingeladen, sich in der Stille Zeit für die eigene innere Einkehr zu nehmen, Abstand vom Alltag zu finden und im Gebet Kraft zu sammeln, um gestärkt in die restliche Woche gehen zu können.

Evangelische Kirchengemeinde Brühl

Kontakt

Pfarramt Brühl, Kirchenstr. 1,

Telefon 71232, E-Mail: bruehl@kbz.ekiba.de

Besuchen Sie unsere Homepage:

www.evkirche-bruehl-baden.de

Termine mit Pfarrerin Börnig Tel. (9479529) und Pfarrer Demal (Tel. 72618) nach Vereinbarung.

Pfarramtsbüroschließung!

Bitte beachten Sie, dass unser Pfarramtsbüro urlaubsbedingt in der Zeit vom 09.06.-22.06.2025 geschlossen ist.

Termine

Sonntag, 15. Juni – Trinitatis

10:00 Uhr Gemeindezentrum Gottesdienst mit Pfr. Demal

WOCHENSPRUCH (Trinitatis)

Die Gnade unseres Herrn Jesus Christus und die Liebe Gottes und die Gemeinschaft des Heiligen Geistes sei mit euch allen.

2. Kor 13,13

Montag, 16. Juni

18:30 Uhr Gemeindezentrum Probe Kirchenchor

Dienstag, 17. Juni

18:30 Uhr Pizzeria Cavallino Männerkreis „Stammtisch“

Mittwoch, 18. Juni

14:00 Uhr Gemeindezentrum Altentreff

19:00 Uhr Ev. Kirche Offene Kirche

20:00 Uhr Gemeindezentrum Probe Chor InTakt

Freitag, 20. Juni

14:00 Uhr Gemeindezentrum Café Vergissmeinnicht

Sonntag, 22. Juni – 1. So. n. Trinitatis

10:00 Uhr Ev. Kirche Gottesdienst mit Pfrn. Börnig

Der neue Konfi-Jahrgang 2025/26 steht in den Startlöchern

Die Evangelischen Kirchengemeinden Brühl, Eppelheim, Ketsch, Oftersheim, Plankstadt und Schwetzingen haben sich zusammengeschlossen, um Jugendliche während ihrer Konfi-Zeit in verschiedenen Gruppen ortsübergreifend begleiten zu können.

Alle, die kein persönliches Anschreiben erhalten haben, aber Interesse am Konfi-Jahr 2025/26 haben und im Mai 2026 mindestens 14 Jahre alt sein werden, sind herzlich zu einem unserer Info-Abende für Eltern und Konfis eingeladen.

Die Info-Abende finden **am 25.06.25 in der Evang. Kirche Ketsch** und **am 26.06.25 in der Evang. Kirche Oftersheim** statt, jeweils um **19.00 Uhr**. Dabei bekommen die Jugendlichen und ihre Eltern alle Infos rund um unsere verschiedenen Modelle, die Highlights, wie auch Erwartungen an die Konfi-Zeit.

In Vorfreude auf eine bunte, erlebnisreiche, kreative und inhaltvolle Konfi-Zeit 2025/2026.

Ihr/Euer Konfi-Team

	Nachbarschaftshilfe Einrichtung der ev. und kath. Kirchengemeinden Brühl	
	Tel.: 1 26 25 27 Hockenheimer Straße 3 Bürozeiten: Mo + Mi: 9.00 – 12.00 Uhr Neue E-Mailadresse: nbh.bruehl@kbz.ekiba.de	



Parteien

SPD Ortsverein Brühl-Rohrhof

Vorstandssitzung am 18. Juni im Rathaus

Der SPD-Vorstand trifft sich am Mittwoch, 18. Juni, 19.30 Uhr, im Fraktionszimmer im Rathaus, hinterer Eingang zur Planung der weiteren Veranstaltungen in 2025.

„SPD im Dialog“

am 3. Juli im Alten Kaffeehaus, Am Schrankenbuckel

Die „SPD im Dialog“-Veranstaltung findet am Donnerstag, 3. Juli, 18.30 Uhr im Kaffeehaus am Schrankenbuckel statt.

Um regelmäßig „ansprechbar“ zu sein, laden die Brühl-Rohrhofer Sozialdemokraten zum achten offenen Treff ein.

Alle Bürgerinnen und Bürger sind dazu eingeladen.

Freie Wähler Brühl/Rohrhof e.V.

Bürgerinfo am 18.06.2025

Die Freien Wähler laden zu ihrem traditionellen Infotreff ein, der wegen des Feiertags am Donnerstag bereits am **Mittwoch, 18. Juni 2025 um 19.30 Uhr in der Ratsstube, Steffi-Graf-Zimmer**, stattfindet.

Die Gemeinderäte der Fraktion der Freien Wähler werden die Tagesordnung des öffentlichen Teils der Gemeinderatssitzung am 23.06.2025 vorstellen.

Alle Mitglieder, Bürgerinnen und Bürger sind herzlich eingeladen, sich bei diesem Infotreff über die Gemeinderatssitzung zu informieren, sich miteinander über ihre Anliegen, Fragen und Vorschläge auszutauschen und kommunalpolitische Themen zu diskutieren.

Mitgliederoffene Vorstandssitzung

Die nächste Vorstandssitzung findet am **Mittwoch, den 25.06.25, um 19 Uhr, voraussichtlich in der Gaststätte Ratsstube**, statt. Die Sitzung ist **mitgliederoffen**. Alle interessierten Mitglieder des Ortsverbands sind herzlich eingeladen.

Wer möchte, kann schon um 18 Uhr zum gemeinsamen Abendessen dazustoßen.

Termine zum Vormerken

Weitere Infotreffe sind geplant am 17.07.25 und 18.09.25.

Klausurtagung am 08.11.2025

Aktuelle Nachrichten und Termine der Freien Wähler Brühl/Rohrhof e. V. sind nachzulesen auf der Homepage der Freien Wähler <https://bruehl-rohrhof.freiewaehler.de/>

AfD-Ortsverband Brühl und Rohrhof

Bürgerstammtisch

Der AfD-Ortsverband darf Sie wieder recht herzlich zu unserem nächsten Bürgerstammtisch am Mittwoch, den 02.07.2025 um 19 Uhr im Restaurant „der Grieche“ im Weidweg 9 in Brühl einladen. Sichern Sie sich frühzeitig einen Platz.

Grüne Liste Brühl

Altpapiersammlung am Samstag, 21. Juni 2025

Die nächste Altpapiersammlung der Grünen Liste Brühl e. V. findet am Samstag, 21. Juni 2025 von 10 bis 13 Uhr statt (auf dem Messplatz Brühl hinter Lidl). Auch gut erhaltene Bücher werden zur Weiterverwendung angenommen.

Tatkräftig mithelfen werden die Ministrantinnen und Ministranten der katholischen Kirchengemeinde Brühl.

Bitte achten Sie darauf, dass keine Fremdstoffe im Papier oder den Kartons sind.

Folgetermine sind:

19. Juli 2025, 16. August 2025, 20. September 2025 (immer am 3. Samstag des Monats)

Haben Sie Fragen zum Thema Altpapier oder den weiteren Sammlungen?

Schreiben Sie uns an info@grueneliste-bruehl.de.

BEI NOTRUF ANGEBEN:

- **Wo** geschah es?
- **Welche Art** der Verletzung?
- **Was** geschah?
- **Warten** auf Rückfragen!
- **Wie viele** Verletzte?



Kulturelles

39. Brühler Straßenkerwe
03.10. - 05.10.2025

Die Gemeinde Brühl und der beauftragte Veranstalter, die Firma Krusig, rufen die

Vereine aus Brühl und Rohrhof

auf, sich an der **Kerwe 2025** aktiv zu beteiligen, um dieses Brauchtum weiter aufrecht zu erhalten!

Ab sofort können die Unterlagen bei der nachstehenden

Adresse oder per Mail angefordert werden:

Orga – Log GmbH & Co.KG

Hagsfelder Weg 4

76344 Eggenstein –

Leopoldshafen

info@krusig.de

Die Versendung der Unterlagen erfolgt Ende Juni.

Abgabeschluss der vollständigen Unterlagen ist der 31.07.2025



Vereine

Kolpingfamilie

Betriebsbesichtigung

Die Fa. Klar Seifen ist die älteste Seifenmanufaktur Deutschlands. Besichtigen Sie mit uns die vegane Seifenproduktion in Plankstadt.

Zur Betriebsbesichtigung **am Mittwoch, dem 25.06.2025** um 14.30 Uhr laden wir recht herzlich ein. Wir treffen uns um 14.10 Uhr vor der Schutzengelkirche in Brühl und bilden Fahrgemeinschaften.

Bitte melden Sie sich bei Gerhard Zirnstein, Tel. 75953, an. Die Teilnehmerzahl ist begrenzt. Gäste sind zu unseren Veranstaltungen jederzeit herzlich willkommen.

Forum älterwerden

Einladung

Das Kath. Forum älterwerden lädt alle Seniorinnen und Senioren am Mittwoch, den 18.06.2025, um 14:30 Uhr, zu einer Andacht in die Schutzengelkirche ein. Nach Kaffee und Kuchen und netten Gesprächen im Pfarrzentrum wird's wieder spannend beim Bingo-Spiel.

- Lesen Sie bitte weiter auf S. 15 -

FARBEN. FORMEN UND EMOTIONEN IM HARMONISCHEN SPEKTRUM

Ausstellung
Villa Meixner

27. Juni bis
27. Juli 2025

Vernissage:
Fr, 27.06.2025
19 Uhr

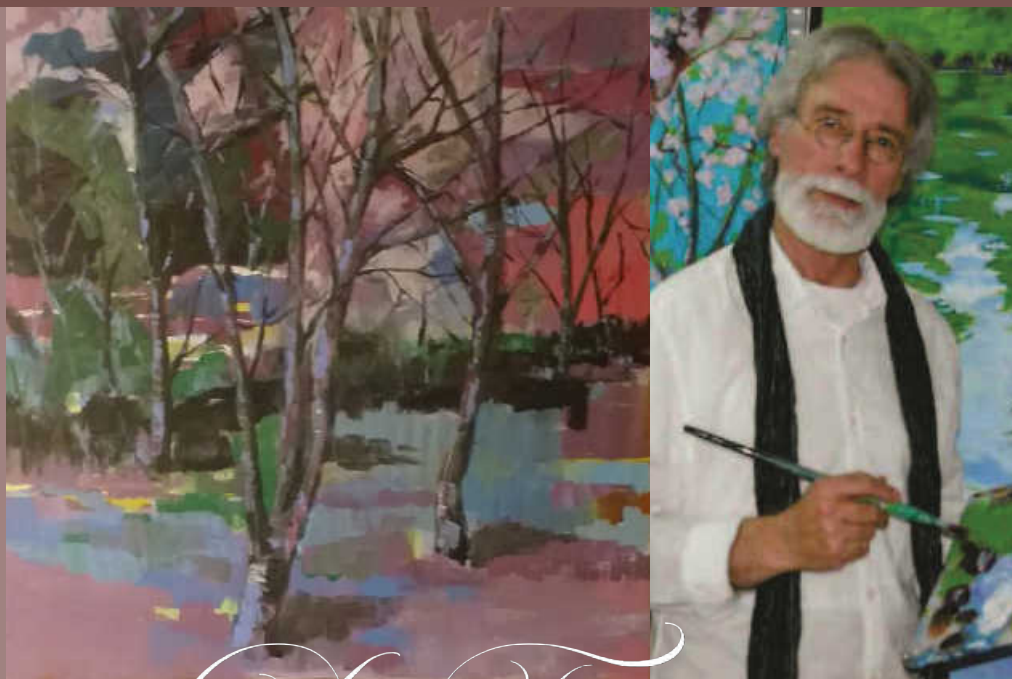

Sincenzo Di Tommaso

Begrüßung:
Dr. Ralf Göck
Bürgermeister

Einführung:
Dr. Kristina Hoge
Kunsthistorikerin

Musikalische
Umrahmung:
Jugendmusikschule
Brühl

Verschiedene Schaffensperioden führten den Künstler von Italien über Frankreich nach Deutschland, wobei er anfangs seinen gestalterischen Fokus auf detailgetreue Stillleben, Landschaftsmalerei und Porträts legte.

Die jahreszeitenabhängigen Facetten des Schwetzingener Schlossgartens oder die Kaffeehausatmosphäre mit dem Studium von „Charakterköpfen“ führten regelmäßig zu spontanen Skizzen, die im Atelier in Mischtechniken in Acryl oder Kohle umgesetzt wurden. Di Tommasos Faszination für Siegelungen und Naturillusionen, die er in geradezu verfremdeter Farbigkeit wiedergibt, stehen dabei im Vordergrund seines aktuellen Zyklus.

Der Künstler führt jeden Sonntag ab 15 Uhr durch die Ausstellung.

Öffnungszeiten:

Sa. 14.30 – 17.30 Uhr, So. & Feiertag 14.00 – 17.30 Uhr

Schwetzingener Str. 24 ▪ 68782 Brühl ▪ Eintritt frei

weitere Informationen: Katja Rheude, Tel: 06202 2003-341



- Fortsetzung von S. 13 -

Das Team freut sich auf ein Wiedersehen mit vielen Besucherinnen und Besuchern. Auch neue Gäste sind immer herzlich willkommen.

Wer einen Fahrdienst benötigt, meldet sich bitte bei Frau Maria Becker, Telefon 72308.

Ihr Team vom Kath. Forum älterwerden

**Verein für Heimat- und Brauchtumspflege
Brühl/Rohrhof e.V.**

Heimatmuseum öffnet

Das Heimatmuseum in der Kirchenstraße 2 öffnet am Samstag, 14. Juni 2025, von 15:00 bis 17:00 Uhr wieder seine Türen für die interessierte Öffentlichkeit. Der Eintritt ist frei.

Auf unserer Homepage <https://www.heimatverein-bruehl.de> können Sie sich auch über die Dauerausstellung im Heimatmuseum informieren. Hier können Sie sich auch den Museumsführer herunterladen und die Räume bzw. einzelne Objekte schon einmal vorab ansehen.

Wir freuen uns auf Ihren Besuch!
khm

Brühler Bläserakademie

Wassersportverein Brühl 1933 e.V.

Kuchenspenden

Für das WSV-Sommerfest am 28. und 29.06. am Bootshaus werden von den Mitgliedern und Freunden des Vereins Kuchenspenden erbeten. Aufgrund der gesetzlichen Bestimmungen ist es erforderlich, eine Liste der verwendeten Zutaten mitzuliefern. Vielen Dank!

Fußballverein 1918 Brühl e.V.

Fußball

FV Brühl verpasst Aufstieg

FV Brühl – SpVgg Neckarelz

3:2 nV (2:2) (1:1)

Der Traum vom Aufstieg in die Verbandsliga ist geplatzt. Der von Milot Berisha ge-coachte FV Brühl musste eine bittere 3:2-Niederlage gegen die SpVgg Neckarelz hinnehmen und verpasste so das Endspiel gegen den FC Bammental, der sich gegen Durlach Aue nach Elfmeterschießen qualifizierte.

Der FV Brühl begann dominant und hatte bereits in der dritten Minute die erste Gelegenheit. Keeper Akar Akin lenkte einen Schuss von Abdulkerim Cakar über die Querlatte. Neckarelz laurerte auf Konter und Fehler des FVB und war damit in der achten Minute erfolgreich. Julian Lemberger schloss einen Konter erfolgreich zum 0:1 ab. Brühl zeigte sich nicht geschockt und war weiter die überlegene Mannschaft, nach Vorarbeit von Jonas Can glückte der stark spielende Cakar aus kurzer Distanz zum 1:1 aus (14.). Brühl hatte weiterhin mehr Ballbesitz, musste aber jederzeit vor den schnellen Stürmern, der SpVgg auf der Hut sein. So war es der brandgefährliche Sven Berberich, der Brühls Keeper Jan Hilke mit einem abgefälschten Schuss in Verlegenheit brachte, er parierte im Nachfassen.

Nach einem geblockten Schuss auf das Neckarelzer Tor von Denis Lodato (28.), brannte es nach einem Konter erneut auf der Gegenseite. Berberich brachten den Ball erneut nicht an Hilke vorbei im Tor unter. Der FVB ging in der Folgezeit fahrlässig mit eigenen Chancen um, sodass es beim 1:1 Halbzeitergebnis blieb.

Nach Wiederanpfiff bot sich erneut Cakar die erste Chance, Akin machte sich lang und klärte seinen Schuss mit Mühe ins Tor aus (61.). In der 76. Minute konnte Can im Strafraum nur regelwidrig gestoppt werden, er trat selbst an und verwandelte den fälligen Strafstoß zum 2:1.

So sah es bis kurz vor Schluss nach einem Brühler Erfolg aus, aber nach einem unnötigen Ballverlust in der eigenen Hälfte entschied der Schiedsrichter nach einem Schuss von Lucas Baur auf Handelfmeter für Neckarelz. Berberich trat an, krönte seine starke Leistung und verwandelte sicher zum 2:2-Ausgleich (86.). In der Nachspielzeit scheiterte Lodato mit einer Riesenchance an Keeper Akin (90+4), sodass es in die Verlängerung ging. Brühl versiebt etliche gute Chancen und musste in der 110. Minute das 2:3 durch Jannik Schmid hinnehmen. Pech hatte die Anleihe aus der 2. Mannschaft, Tim Hoffmann, lediglich die Querlatte verhinderte den Ausgleichstreffer (112.). „Es war erschreckend, wie wenig eine Mannschaft machen muss, um gegen uns zu gewinnen. Wir haben zu viele Chancen liegen gelassen“, gab Berisha enttäuscht zu Protokoll.

FVB: Hilke – Cabrera (91. Hoffmann), Denefleh, Lodato, Spaqi (54. Weiß), Wihler (86. Mitsch), Ristovski, Morscheid, Kougang, Cakar, Can (110. Berisha)

Tore: 0:1 Lemberger (8.), 1:1 Cakar (14.), 2:1 Can (75./F.E.), 2:2 Berberich (86. H.E), 2:3 Schmid (110.)

vm

Tennisclub Brühl 1965 e.V.

Spieltag mit Licht und Schatten

Ein spannendes Tennis-Wochenende liegt hinter den Mannschaften des TC Brühl 1965 e.V. – mit beeindruckenden Siegen, umkämpften Unentschieden und bitteren Niederlagen. Die Teams, zum Teil in Spielgemeinschaft mit dem TC Seckenheim, gaben alles auf dem Platz.

Herren 1 – Klare Auswärtsniederlage

Die Herren 1 (SG mit TC Seckenheim) hatten beim TC Flinsbach 1 leider keine Chance und unterlagen auswärts deutlich mit 0:9. Nun gilt es, neue Kräfte zu sammeln und den Fokus auf die kommenden Begegnungen zu richten.

Herren 2 – Punkteteilung zuhause

Ein spannendes Spiel lieferte die zweite Herrenmannschaft (SG mit TC Seckenheim) ab: Gegen den Heidelberger SC 1 hieß es am Ende 3:3 – ein gerechtes Ergebnis nach einer kämpferischen Teamleistung.

Damen 60 – Heimspiel knapp verloren

Die Damen 60 mussten sich auf heimischer Anlage der starken Spielgemeinschaft SpVgg 03 Ilvesheim/TK GW Mannheim/TV GW Weinheim 1 mit 2:4 geschlagen geben. Trotz guter Ballwechsel reichte es nicht ganz zum Remis.

Herren 60 – Deutliche Niederlage in Wertheim

Weniger erfreulich verlief der Spieltag für die Herren 60: Beim TSV GB Wertheim 1 kassierte das Team eine klare 0:6-Niederlage – ein gebrauchter Tag, an dem nicht viel zusammenlief.

Herren 65 – Glanzleistung zuhause

Ein echtes Ausrufezeichen setzten die Herren 65: Mit einem starken 8:1-Heimsieg gegen den TSV Badenia zeigte die Mannschaft ihre Klasse und ließ keine Zweifel am verdienten Erfolg aufkommen.

U12 – Auswärts knapp unterlegen

Die U12-Mannschaft schlug sich tapfer beim TC Neckar-Ilvesheim, musste sich am Ende aber mit 2:4 geschlagen geben. Die jungen Spieler:innen zeigten dennoch viel Einsatz und Teamgeist.

Herren 50 – Dominanter Heimsieg

Mit einem klaren 8:1-Erfolg über den TC Heddesheim 1 überzeugte die Herren 50 auf ganzer Linie. Starke Leistungen in Einzel und Doppel sorgten für eine rundum gelungene Partie.

Damen – Auswärts ohne Punkte

Die Damen unterlagen beim SV Waldhof Mannheim 07 1 deutlich mit 0:6. Die Gastgeberinnen präsentierten sich äußerst spielstark – für das Brühler Team bleibt der Blick auf die nächsten Herausforderungen gerichtet.

Noch mehr Tennis, Bilder und News? Jetzt online dabei sein!

Wir haben unsere Website www.tc-bruehl.de rundum aktualisiert – mit **frischen Bildern, aktuellen Spielberichten** und **vielen Infos** rund um den Verein.

Folgt uns auf Social Media und bleibt immer up to date:

Instagram: @tcbruehl1965

Facebook: @tcbruehl1965

Ob auf dem Platz oder digital – der **TC Brühl 1965 e. V.** freut sich über **jeden Fan, Follower und Unterstützer!**

Sportliche Grüße

Jaqueline Bamberger

Verein der Hundefreunde Rohrhof e.V.

Das dritte Hoopers-Turnier wirft seine Schatten voraus

Am 19. Juni ist es wieder so weit, beim VdH Rohrhof findet das nunmehr dritte Hoopers-Turnier statt. Diese relativ neue Hundesportdisziplin erfreut sich immer mehr Zulauf, sodass in diesem Jahr das Limit der startenden Teams an einem Tag erreicht ist.

Für Nachzügler gibt es allenfalls noch Plätze auf der Warteliste. Der Verein erwartet insgesamt 40 Starts, verteilt auf alle drei Leistungsklassen im Hoopers. Das Ganze findet auf dem Vereinsgelände statt.

Deshalb geht es bereits frühmorgens mit den letzten Vorbereitungen los, sodass die ersten Starts pünktlich um 9:00 Uhr beginnen können. In jeder Leistungsklasse finden dann drei Durchgänge durch die Parcours statt.

Neben dem sportlichen Ereignis wird auch das leibliche Wohl nicht zu kurz kommen. Von Vereinsseite ist ein Buffet mit selbstgebackenen Kuchen, sowie frisch gebackenen Waffeln nebst Kaffee geplant. Und am Morgen wird es auch ein paar belegte Brötchen geben.

Für warme Speisen und kalte Getränke sorgt in gewohnter Manier das Team der Clubhaus-Gaststätte.

Zuschauer, die sich ein Bild von dieser Sportart machen wollen und sicher spannende Wettkämpfe um die Plätze sehen möchten, sind dabei gerne willkommen.

Eure Hundefreunde vom Rohrhof

swa

Angelsportverein Brühl 1965 e.V.

Anglertreff

Die Angler treffen sich jeden Donnerstag ab 19 Uhr im Vereinsheim am Weidweg 2 in Brühl, um aktuelle Themen zu besprechen und das Anglerlatein zu pflegen. Interessierte am Angelsport sind gerne willkommen.

www.asv65.de

J.R.



Kurpfälzer Reit- und Pferdesportverein Brühl e.V.

**Kindernachmittag
im Reitverein**

**Sonntag, 22.06.25
13 - 17 Uhr**

Ponyreiten von 13:30 - 16:30 Uhr
Hufeisen bemalen
Glitzer-Tattoos
verschiedene Spiele

KUCHEN, WAFFELN,
KLEINE WARME
SPEISEN,
GETRÄNKE

Weidweg 11, 68782 Brühl

Sonstiges

Central Kino Ketsch

Das Programm

Sa., 14.06.	14.30	Die Legende von Ochi
Sa., 14.06.	16.45	Grüße vom Mars
Sa., 14.06.	19.30	Was Marielle weiß
So., 15.06.	18.00	Der dritte Bruder Gast: Filmemacherin Kathrin Jahrreiß
Mo., 16.06.	19.30	Eden
Do., 19.06.	19.30	Was Marielle weiß
Fr., 20.06.	19.30	Islands
Sa., 21.06.	14.30	Grüße vom Mars
Sa., 21.06.	16.45	Die Legende von Ochi
Sa., 21.06.	19.30	The Assessment
So., 22.06.	18.00	Oslo Stories: Träume
Mo., 23.06.	19.30	Islands
Mi., 25.06.		Typisch Emil. Doku und Gäste Emil und Niccel Steinberger

Weitere Informationen finden Sie unter www.central-ketsch.de und auf Instagram. Viel Freude im Kino!

Hospizgruppe Schwetzingen

Trauertreff der Hospizgemeinschaft Schwetzingen

27. Juni 2025 von 16.00 Uhr bis 17.30 Uhr
Das Treffen findet im Gustav-Adolf-Haus, Marktplatz 28, in Schwetzingen/Hirschacker, statt.
Eine Voranmeldung ist nicht erforderlich.
Die Teilnahme ist kostenlos.

Trauer ist das Heimweh unseres Herzens nach dem Menschen, den wir lieben (Irmtraud Erath)

Im Trauertreff kommen Trauernde, die mit dem Verlust eines vertrauten Menschen leben müssen, mit anderen Betroffenen ins Gespräch. Wir möchten Ihnen in Ihrer Trauer eine Hilfe und Begleitung sein. Der Verlust eines nahen Angehörigen oder lieben Freundes kann in Verzweiflung, Verwirrung, Einsamkeit und Tiefen stürzen und Gefühle auslösen, die wir vorher so noch nie gekannt haben. Abschiede und Trauer sind zuweilen sehr tragisch und schmerzvoll. Der Austausch mit anderen Betroffenen kann wohltuend und lindernd wirken. Hierbei ist es ganz unabhängig, wie lange der Verlust zurückliegt, ob erst ein paar Tage, Wochen, Monate oder sogar Jahre und welcher Konfession oder Nationalität Sie angehören.

Weitere Informationen erhalten Interessierte während der Bürozeiten (dienstags und donnerstags von 9.00 Uhr bis 12.00 Uhr und mittwochs von 15.00 Uhr bis 18.00 Uhr) bei der Hospizgemeinschaft Schwetzingen, Telefon 06202-4091009 oder E-Mail hospizgemeinschaft@web.de.

Jehovas Zeugen, Schwetzingen

Jehovas Zeugen laden ein zu ihren biblischen Vorträgen in Schwetzingen, Robert-Bosch-Str. 7. Sie finden in hybrider Form statt, können also auch per Videokonferenz mitverfolgt werden. Eintritt frei, keine Kollekte. Die Einwahldaten erhalten Sie unter 06202/21256.

Sonntag, 15.06.

13:00 Uhr „Was bringen uns die Lehren Jesu“
Jeweils daran anschließend Besprechung anhand des Wachturm-Artikels vom April: „Entscheidet euch ..., wem ihr dienen werdet“ gestützt auf Josua 24:15

Donnerstag, 19.06.

19:00 Uhr Schätze aus Gottes Wort: Neben dem wöchentlichen Bibelleseprogramm Sprüche 18 werden unter anderem die Themen behandelt: „Lass dich bei dem, was du sagst, von Gottes Weisheit leiten“ und „Warum warf man in biblischer Zeit Lose? (Sprüche 18:18)“

20:05 Uhr Es wird der 4. Teil von Kapitel 27 aus dem Buch „Legt gründlich Zeugnis ab für Gottes Königreich“ besprochen: „Ein gründliches Zeugnis abgelegt“

Informationen zu Jehovas Zeugen finden Sie auf www.jw.org.

IMPRESSUM

Herausgeber:
Gemeinde Brühl
www.bruehl-baden.de
buergermeisteramt@bruehl-baden.de

Verantwortlich für „Was sonst noch interessiert“ und den Anzeigenteil:
Klaus Nussbaum, Opelstr. 29,
68789 St. Leon-Rot

Verantwortlich für den amtlichen Teil, alle sonstigen Verlautbarungen und Mitteilungen:
Bürgermeister Dr. Ralf Göck,
Hauptstr. 1, 68782 Brühl, o.V.i.A.

Druck und Verlag:
Nussbaum Medien St. Leon-Rot GmbH & Co. KG, Opelstr. 29, 68789 St. Leon-Rot,
Tel. 06227 873-0
www.nussbaum-medien.de

INFORMATIONEN

Fragen zur Zustellung:
G.S. Vertriebs GmbH, Josef-Beyerle-Str. 2,
71263 Weil der Stadt, Tel. 07033 6924-0,
info@gsvertrieb.de, www.gsvertrieb.de

Bildnachweise:
© Fotos Rubrikenbalken: Thinkstock

Was sonst noch interessiert

NUSSBAUM

Sie möchten eine Anzeige buchen?
Wir beraten Sie gerne!
www.nussbaum-medien.de

TRAUER



Brühler Bestattungsinstitut

GREDEL (Inhaber BVS Gaa & Co Schwetzingen)

Rheinauer Str. 15
68762 Brühl
www.bvs-schwetzingen.de
☎ 06202-71528





Traurig und dankbar nehmen wir Abschied von unserem

„Präsi“ Toni Grundler

Als Mitbegründer und Abteilungsleiter hat er über Jahrzehnte hinweg mit unermüdlichem Einsatz unseren „Skiclub“ geprägt und so den Grundstein für viele Freundschaften und unvergessliche Momente gelegt.

Wir werden ihn stets in unseren Herzen tragen.

Abteilung Ski & Freizeit
SV Rohrhof 1921 e.V.

BESTATTUNGSINSTITUT
ALEXANDER KLEIN

Würdevoll • Individuell • Regional

☎ 06221 / 76 33 50 ☎ 06202 / 970 45 35

Eppelheim | Hauptstraße 112 / 1 Oftersheim | Dreieichenweg 1

Im Trauerfall 24h erreichbar | www.best-klein.de

Naturbestattungen

Beratung | Begleitung | Vorsorge

geprüfte Bestatter



TRAUER

Nachruf

Seine Freunde im Sportverein Rohrhof nehmen Abschied von ihrem äußerst engagierten langjährigen Mitglied

Anton (Toni) Grundler

der am 23. Mai 2025 verstorben ist.

Toni hat sich über viele Jahrzehnte hinweg in verschiedenen Funktionen um den Verein verdient gemacht. Er war da, wenn er gebraucht wurde und unterstützte alle mit Rat und Tat.

Wir trauern um ihn und werden ihn in guter Erinnerung behalten.

SV Rohrhof 1921 e.V.
Die Vorstandschaft



Es nimmt der Augenblick, was Jahre gegeben
Johann Wolfgang v. Goethe

Herbert van Meegen

In liebevoller Erinnerung, Christel

NEUER KATALOG: kostenlos bestellen unter info@maurer-grabmale.de

Salinenstraße 31
74177 Bad Friedrichshall
Tel. 07136-95 96 0
Hauptstraße 166
69168 Wiesloch
Tel. 06222- 7723500
www.maurer-grabmale.de



EINE DER GRÖSSTEN UND SCHÖNSTEN
GRABMALAUSSTELLUNGEN IN GANZ BADEN-WÜRTTEMBERG

BESTATTUNGEN Rathmann

Familientradition seit 1968
- Sterbevorsorge
- Beisetzung auf allen Friedhöfen

Im Rheinfeld – Am Friedhof Rohrhof • 68782 Brühl
Telefon 06202 65261

www.bestattungen-rathmann.de · 24 Std. für Sie erreichbar



STRAUB

BESTATTUNGEN

Überall,
wo Sie uns brauchen.

In der Region Schwetzingen,
Plankstadt, Oftersheim, Brühl,
Hockenheim und Umgebung.

*Bei uns ist es die
Menschlichkeit,
die den Unterschied macht.*

www.straub-bestattungen.de
☎ 06202 - 12031

*Du bist nicht mehr da, wo du warst,
aber du bist überall, wo wir sind.* Victor Hugo

BESTATTUNGEN Seitz

Brühler Strasse 13
68782 Brühl/Rohrhof

Telefon 06202 - 970 38 48
...24/7 für Sie erreichbar!

www.bestattungen-seitz.de info@bestattungen-seitz.de



Pusteblume

FLORISTIK UND PFLANZEN
S. Seitz

Brühler Strasse 13
68782 Brühl/Rohrhof

Telefon 06202 - 58 23 100

ÖFFNUNGSZEITEN
MO - DI - DO - FR
9 - 13 und 15 - 18 Uhr
MI - SA
9 - 13 Uhr



Die Sonnenglas-Familie hat Zuwachs bekommen: Die neuen Karaffen sind Trinkbehälter und Lichtquelle in einem.



DESIGN

Fotos: Sonnenglas

Lichtkaraffen: Neuzugang in der Sonnenglas-Familie

Die Lichtkaraffen von Sonnenglas® sind mehr als nur ein Trinkbehälter; denn jede Karaffe verwandelt sich mit dem SOMO Sonnenmodul im Handumdrehen in eine stimmungsvolle Tischlampe.

Das Unternehmen mit Sitz in Abstatt (Kreis Heilbronn) ist für seine Laternen im Stil eines Einmachglases bekannt und lässt sich immer wieder etwas Neues einfallen. Nun sind Lichtkaraffen aus Glas in den Größen 750 ml und 1000 ml erschienen. Vor allem das kleinere Modell passt in jeden Picknickkorb und verleiht Outdoor-Veranstaltungen in der Dämmerung das gewisse Extra. Außerdem kann das dazugehörige Sonnenmodul für sich auch unterwegs genutzt werden.

Tag/Nacht-Schalter

Der integrierte Metallpunkt am Hals der Karaffe schaltet das Solarlicht ohne Berührung an und aktiviert den Tag/Nacht-Schalter, um Energie zu sparen. Die Lichtkaraffe wird mit einem Korken geliefert und ist so auch ohne Solarmodul ein zeitloses Objekt, das damit im Kühlschrank verwendet werden kann. Im Glasprogramm (bei max. 45 °C) kann die Lichtkaraffe auch in der Spülmaschine gereinigt werden - natürlich ohne Sonnenmodul und Korken.

Leuchten und Trinken in einem

Hergestellt aus 100 Prozent recyceltem Glas sind die Karaffen stilvolle Begleiter und handgefertigte Unikate - von schlichter Transparenz bis hin zu dekorativen Sprengeln. Bereits das Glas für die Sonnenglas-Lichtkaraffen hat eine Geschichte hinter sich: Es wird aus alten Flaschen hergestellt, die in Eswatini (Südafrika) gesammelt werden. Für viele Menschen vor Ort ist das die einzige Einkommensquelle. Nach dem Sammeln und Reinigen werden die Flaschen zerkleinert und eingeschmolzen. Das Besondere: Der Ofen wird mit Altöl betrieben, und die gesamte Produktionsstätte läuft mit Solarenergie.

SOMO Adventure Mount

Das dazu passende Sonnenmodul, genannt SOMO, lässt sich nicht nur mit den neuen Glaskaraffen verwenden, sondern eignet sich auch als Taschenlampe. Mit dem ebenfalls neuen Adventure Mount verwandelt sich das SOMO mit einem Klick in eine vielseitige Outdoor-Lichtquelle. Der robuste Adapter bietet fünf

Befestigungs- und Tragemöglichkeiten und ist in drei Farben erhältlich - passend für SOMO Classic und Mini. (tam)



Viele weitere Infos zu den Sonnenglas®-Karaffen gibt es unter folgendem QR-Code. Hier können Sie Ihr Exemplar auch direkt über [kaufinBW](#) bestellen. Alle Abonnenten von Nussbaum Medien erleuchten ihre Umgebung übrigens noch günstiger - mit 10 % Rabatt auf das gesamte Sortiment von Sonnenglas® (Infos ebenfalls unter Link oder QR-Code)



<https://go.nussbaum.de/lichtkaraffe>

Die Karaffen gibt es - wie das Sonnenglas Classic und Mini - in zwei Größen.

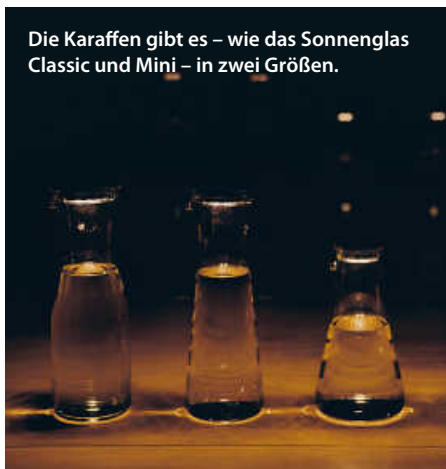

Multifunktionalität

Die Sonnenmodule sind wahre Multifunktionalitätstalente; hierzu fünf Argumente:

- » **Magnetische Befestigung:** Einfach mit dem starken Magneten an Metalloberflächen wie Geländern, Autos oder Zeltstangen befestigen und für sofortiges Licht sorgen.
- » **Handgeknüpfte Trageschleife:** Das SOMO mit der Trageschleife an den Rucksack oder einen Baum hängen, um es unterwegs aufzuladen und immer eine Lichtquelle parat zu haben.
- » **Stativhalterung:** Perfekt für ein stabiles Licht, egal ob am Campingtisch, beim Picknick oder rund ums Lagerfeuer.
- » **Befestigungsglaschen:** Mit zwei Laschen kann das SOMO an einem Stirnband befestigt werden; so hat man die Hände bei nächtlichen Erkundungen oder im Zelt frei.
- » **Vertikaler Ständer:** Das Modul kann auch aufrecht hingestellt werden und als Tisch- oder Leselampe genutzt werden.



NUSSBAUM Club

3 x 2 TICKETS GEWINNEN!



NEW HOUSING - Tiny House Festival vom 27. bis 29. Juni 2025

Das Leben auf kleinem Raum ist kein Trend mehr. Das Nischen-Dasein ist vorbei. Minimalistisches Leben ist angekommen in der Gesellschaft. Viele Menschen reduzieren bewusst – aus Umweltaspekten, aus finanziellen Gründen oder einfach, um mit weniger Ballast durchs Leben zu gehen. Auf der NEW HOUSING - Europas größtem Tiny House Festival – haben sie alle und noch viele mehr ihr Zuhause gefunden. Vom 27. bis 29. Juni 2025 können Besuchende der NEW HOUSING auf dem Messegelände der Messe Karlsruhe mehr als 30 Häuser bestaunen, besichtigen und begutachten. Unter den Häuschen sind die immer beliebter werdenden Modulhäuser. Diese können je nach Wunsch, Stil und Lebensphase individuell angepasst werden.



MITMACHEN UND GEWINNEN
<https://nussbaumclub.net/new-housing-25/>

Teilnahmeschluss: 15.06.2025

Es gelten die Teilnahmebedingungen, die du unter <https://nussbaumclub.net/teilnahmebedingungen/> einsehen kannst. Die Namen der Gewinner/-innen und weitere Gewinnspiele findest du unter <https://nussbaumclub.net/gewinnspiele/>

Nussbaum Medien Weil der Stadt GmbH & Co. KG • Merklinger Str. 20 • 71263 Weil der Stadt • www.nussbaumclub.de



Im Notfall 24 h
telefonisch erreichbar

Pflegedienst Triebskorn gGmbH - Ihr Dienst für häusliche Altenpflege und Krankenpflege

- Grund- und Behandlungspflege
- Palliativpflege, Demenz-Betreuung
- Mobile Beratungen
- Betreutes Wohnen
- Zertifizierte Wundversorgung
- Versorgung mit Pflegehilfsmitteln

Viele Menschen möchten im Alter, bei Krankheit oder Behinderung in ihrer vertrauten Umgebung wohnen. Wir helfen ihnen dabei - mit unserer langjährigen Erfahrung im Pflegedienst und einem qualifizierten Personal.

Bürozeiten Mo-Fr 9.00-13.30 Uhr. **Tel:** 0 62 02 / 70 29 61
Sprechzeiten jederzeit nach telefonischer Vereinbarung. **Mail:** info@pflagedienst-triebskorn.de
Web: www.pflagedienst-triebskorn.de

Mannheimer Straße 1, 68782 Brühl ■ Hildastraße 9, 68775 Ketsch

Rabatte, die Freude machen!

Sichere dir zahlreiche Coupons für Restaurants, Veranstaltungen und verschiedene Erlebnisse – jetzt auf **NUSSBAUM.de**

2 Karten für Erwachsene ins Steiff Museum zum Preis von 1

Es handelt sich um einen beispielhaften Coupon. Keine Garantie auf Vollständigkeit, Aktualität oder Richtigkeit.

„Ich habe schon wieder total viel erlebt und dabei auch noch gespart!“

KOSTENLOS FÜR ABONNENTEN!

NUSSBAUM.de Mehr als 7.500 Coupons immer im Blick – griffbereit, sparen, freuen.

www.mein-laendle.de

Herzhaft

Jetzt im Handel

Die Summe der vielen, kleinen Besonderheiten Baden-Württembergs

PLATZIERUNGSWÜNSCHE
werden beachtet, aber können leider nicht immer eingehalten werden.

Live geht's ab!

Konzerte, Straßenmusik & Festivals in deiner Region
– jetzt auf **NUSSBAUM.de** entdecken!

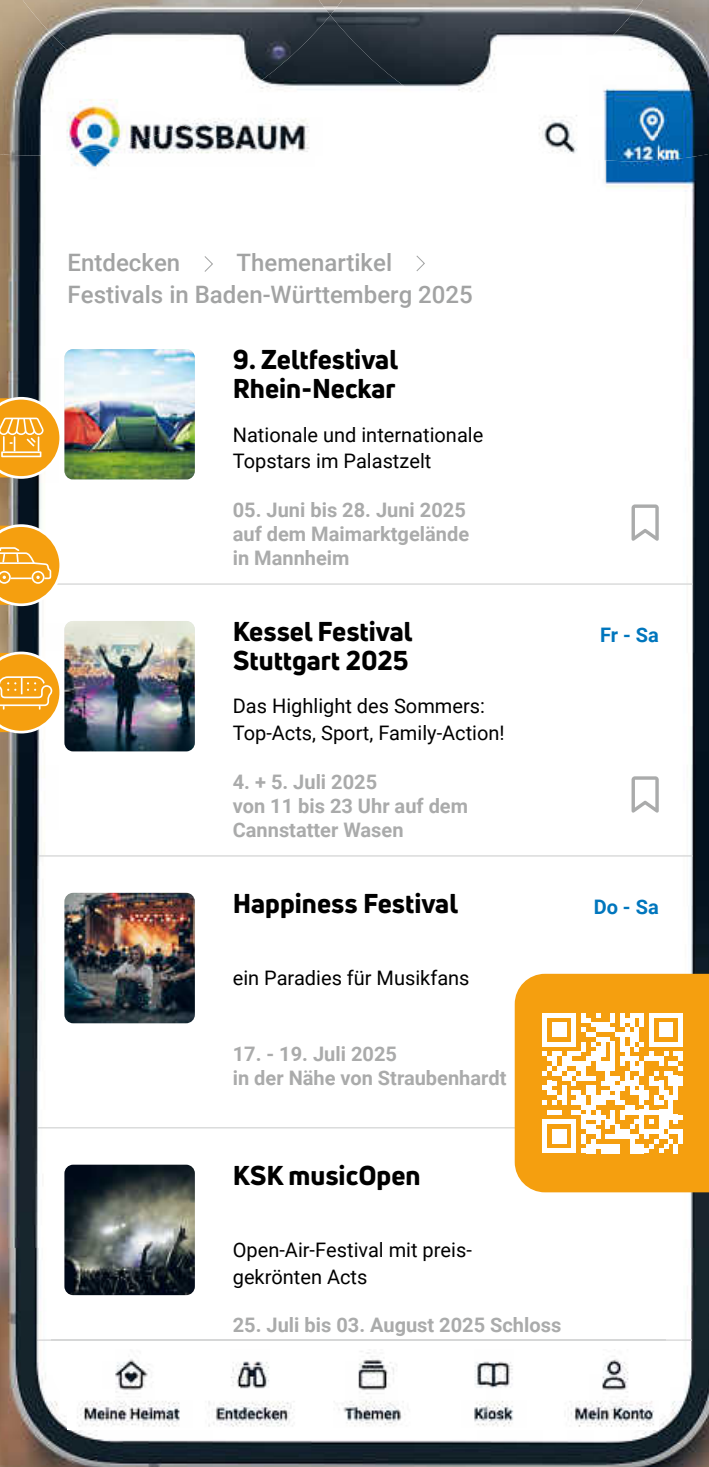

Märkte & Events



Ausflugsziele



Freizeittipps



JETZT ENTDECKEN

<https://nussbaumwelt.net/festival-tipps>

RECHTSANWÄLTE

Dana Groen

**Rechtsanwältin
Fachanwältin für Familienrecht**

Kolpingstr. 1 – 68782 Brühl
Telefon 06202 4093096
www.kanzlei-groen.de
E-Mail: kanzlei-groen@web.de



Tätigkeitsschwerpunkte:

Familienrecht, Mietrecht, Erbrecht,
Verkehrsrecht, Allgemeines Zivilrecht

GEBURTSTAG

Geburtstagsgrüße aus der Galerie Strobel

Ihr Adressat hört das Lied „Happy Birthday“ am Flügel.
Danach sprechen Sie einige persönliche Grußworte.

Diese besondere Aktion kostet 3 €.

Römerstr. 3 • 68782 Brühl • Tel. 06202 73366



IMMOBILIEN-VERKÄUFE

Brühl, sehr helle Wohnung,

2 Zimmer, Küche, Bad, großer Balkon, Stellplatz, Keller-
raum, Aufzug, 1.OG, altengerecht, breite Türen, große
ebenerdige Dusche, Hausverwaltung, BJ 2014, 75 qm,
315.000€ ohne Makler, Tel. 0162 1549579

Eigentumswohnung von privat in

Ketsch zu verkaufen, provisionsfrei, ohne Makler
Sonnige DG Wohnung, 3 OBG, 2 ZKB, Südwest Balkon,
PKW Platz, Keller, ca. 50m², Öl -Zentralheizung. Schöne
Raumaufteilung. ☎ 01573 8250818, Anrufe zwischen 9
und 12 Uhr
€ 160.000



**Seit 1980 Verkauf,
Vermietung, Verrentung und
Finanzierung mit Vollservice.**

**Wir sind nicht überall, aber
dort, wo Sie uns brauchen.**

Mehr als
ein Makler.

Casterfeldstraße 40-44
68199 Mannheim
Telefon 0621 86189624
www.garant-immo.de

GARANT
IMMOBILIEN

IMMOBILIEN-KAUFGESUCHE

SUCHE EIGENTUMSWOHNUNG

VON PRIVAT.

TEL. 01579/2335670

IMMOBILIEN



SCHNEIDER
IMMOBILIEN

IHR IMMOBILIENMAKLER & ENTWICKLER
Seit 30 Jahren für Sie in der Metropolregion.
professionell | zuverlässig | ehrlich

- ✓ Kostenlose, unverbindliche
Wertermittlung & Beratung
- ✓ Vermittlung von Wohn- & Gewerbe-
immobilien und Grundstücken
- ✓ Rundumbetreuung von der
Einwertung bis zum Notar

Wilhelm-Maybach-Straße 8 | 68766 Hockenheim
Mobil 01728013222 | info@schneider-immo.net



Liebe Eigentümer! Sie überlegen ihre Immobilie zu verkaufen? Ich helfe ihnen gerne dabei! Ob Besichtigungen, Wert-
ermittlung, Notarbegleitung. Ich unterstütze Sie bei allen
Fragen und Aufgaben rund um den Verkauf ihrer Immobilie.
Vereinbaren Sie noch heute ein unverbindlichen Termin!

Ihre Ansprechpartnerin: Larissa Cascino

Telefon: 0176 43 21 93 17
l.cascino@garant-immo.de

GARANT
IMMOBILIEN

www.garant-immo.de



APPARTEMENT IN DUBAI DIREKT VOM EIGENTÜMER ZU VERKAUFEN

Zentral gelegen – nur wenige Minuten zur Dubai Mall:

SEHR GEPFLEGTES 1-SCHLAFZIMMER-APPARTEMENT
INKL. HOCHWERTIGER MÖBLIERUNG



AUSSTATTUNG:

- Schlafzimmer
- Wohn-/Esszimmer
- Balkon
- Voll ausgestattete Küche
- Tiefgaragenstellplatz

In der Anlage:

- Rezeption mit 24/7 Service
- Pool & Fitnessbereich
- Restaurant im Haus



IDEAL FÜR:

- Eigennutzung
- Langzeitvermietung
- Airbnb

Das Objekt wurde von Hermes Boutique gebaut.

Kontaktieren Sie uns. Wir stellen den Erstkontakt her.

Emil-Haag-Straße 27
71263 Weil der Stadt
Fon +49 152 09422680
info@brigitte-nussbaum.de

Brigitte Nussbaum
GmbH und Co. KG

VERMIETUNG

Brühl-Rohrhof, WG 4 ZKBB ca.

280 m² auf UG/OG/DG verteilt. moderne/offene Bauweise. ca. 25m² Terrasse. 2 StelP 50,00 €, 1.990,00 € KM, 300,00 € NK, 2MM Kauton. ab 01.08.2025 frei. Tel. 01726279318.

Brühl-Rohrhof

3Zi Dachwohnung ca. 70 qm mit neuem Bad und Tageslichtfenster. Ideal an junges Paar oder Single zu vermieten. Sehr gute Verkehrsanbindung. KM 680 € plus NK und Kauton. Tel. 06202 / 74952

FRAGEN ZU IHRER ANZEIGE?

Unsere Berater der **K. Nussbaum Vertriebs GmbH** stehen Ihnen gerne zur Verfügung. **Tel. 06227 5449-0**

STELLEN jobsucheBW



Gemeinde St. Leon-Rot

GEMEINSAM STARK



Die Gemeinde St. Leon-Rot, Rhein-Neckar-Kreis, ca. 14.000 Einwohner, sucht zum nächstmöglichen Zeitpunkt für ihren Eigenbetrieb „Erholungsanlage St. Leoner See“ einen

Fachangestellte/n für Bäderbetriebe (m/w/d) - Vollzeit / unbefristet -

Die ausführliche Stellenbeschreibung entnehmen Sie bitte unserer Homepage: www.st-leon-rot.de – Aktuelles – Stellenangebote

Sie haben Interesse? Dann bewerben Sie sich. Wir freuen uns auf Ihre **schriftliche Bewerbung** mit den üblichen Unterlagen bis zum **30.06.2025** an die

Gemeindeverwaltung St. Leon-Rot, Rathausstr. 2, 68789 St. Leon-Rot
Gerne per Email an: personalamt@st-leon-rot.de.



Oftersheim
IMMER MITTENDRIN

Die **Gemeinde Oftersheim** (12.200 Einwohner (m/w/d) im Rhein-Neckar-Kreis sucht zum **nächstmöglichen Zeitpunkt** eine

Sachbearbeitung im Sachgebiet EDV/IT (m/w/d)

Die Stelle ist **unbefristet** und **in Vollzeit** zu besetzen.

Wir bieten ein der Tätigkeit entsprechendes Entgelt bis EG 9b TVöD-VKA bei entsprechender Qualifizierung.

Haben wir Ihr Interesse geweckt? Wir freuen uns auf Ihre Bewerbung bis zum **06.07.2025**.

Die detaillierte Stellenanzeige finden Sie unter dem nebenstehenden QR-Code oder unter:

<https://www.oftersheim.de/3086084>



WWW.OFTERSHEIM.DE

**HAUCK
GRUPPE**

HAUCK HYGIENE GMBH
Mecklenburger Str. 1
68775 Ketsch

Bewerben Sie sich jetzt!

Wir suchen ab sofort **zuverlässige**

Reinigungskräfte (m/w/d) in 68775 Ketsch

1. Stellenangebot:

Montag bis Freitag von 08:00 Uhr bis 11:45 Uhr

2. Stellenangebot:

Montag, Mittwoch, Freitag von 12:00 bis 14:30 Uhr
Dienstag und Donnerstag von 12:00 bis 14:00 Uhr

3. Stellenangebot:

Entweder von 7:30 bis 9:30 Uhr oder von
15:00 bis 17:00 Uhr



Sie wollen mehr erfahren oder sich direkt bewerben, dann scannen Sie einfach den QR-Code. Gerne können Sie uns auch persönlich kontaktieren:

Telefon: 06202 6955-33 oder -23, **E-Mail:** personal@hauck-gruppe.de

Weitere offene Stellen unter www.hauck-gruppe.de



GARTEN IM SOMMER

www.nussbaum.de/themen/

Foto: mspali/iStock/Thinkstock

Der Weg zum perfekten Rasen mit Tipps von Experten

Ein Rasen ist oft das Herzstück vieler Gärten: ob als Spielwiese für die Kinder oder als Liegefläche für den Urlaub zuhause. Damit die Grünfläche ihren jeweiligen Zweck erfüllen kann, sollten wichtige Faktoren berücksichtigt werden.

Ist der neue Rasen erfolgreich angewachsen, braucht er nur noch punktuelle Pflege, die aber für seine Langlebigkeit entscheidend ist. Der IVA weist hier vor allem auf das Mähen hin, das von Frühjahr bis Herbst eine regelmäßig wiederkehrende Aufgabe ist.

Das richtige Mähen

Neuer Rasen sollte das erste Mal gemäht werden, wenn er eine Höhe von ca. 10 cm erreicht hat. Bei den ersten Durchgängen ist es wichtig, dass der Mäher scharfe Messer hat, damit keine jungen Pflanzen herausgerissen werden. Die ideale Rasenhöhe beträgt etwa fünf bis sechs cm. Für den Rasenmäher bedeutet das einen Einsatz alle sieben bis zehn Tage. In heißen Sommerphasen sollte das Gras aber

ruhig etwas länger stehen gelassen werden, um die Feuchtigkeit im Boden besser zu halten. Das Düngen des Rasens ist zwar eine Pflegemaßnahme, die nur ein- bis zweimal pro Jahr vorgenommen werden sollte, dient aber der langfristigen Nährstoffversorgung.

Die Bewässerung

Das Bewässern ist aus Sicht des IVA nur in Ausnahmefällen notwendig. Dazu Dr. Regina Fischer: „In der Regel reicht das durch Regen verfügbare Wasser aus. Trockenphasen im Sommer sind für den Rasen nicht unbedingt schädlich, auch wenn sich unschöne braune Stellen zeigen. Beim nächsten Regen erholt er sich zumeist wieder.“ Sollte man sich dennoch für eine künstliche Bewässerung entschei-

den, hat die Pflanzenexpertin zwei wasserschonende Tipps: „Am besten wird Regenwasser verwendet, das vorab in Regentonnen oder Zisternen gesammelt wurde. Außerdem reicht es, den Rasen zweimal wöchentlich morgens für jeweils 30 Minuten mit einem Sprenger zu wässern.“

Moosbefall und Grasfilz

Bei Moosbefall und verfilztem Gras sollte zunächst die Ursache dafür erforscht werden, wie etwa mangelnde Pflege. Denn für einen gesunden Rasen braucht es die wiederkehrende Kontrolle der Bodenqualität (optimaler pH-Wert zwischen 5,5 und 7,5), ausgewogene Bio-Düngergaben sowie die Förderung der Rasendichte durch regelmäßiges Mähen. Dadurch erhält das

Gras die notwendige Stärke, um Moosbewuchs zu verhindern. Auch sehr schattige Flächen sind anfällig für Moos und Verfilzung. Hier sollte der Rasen durch besser geeignete Schattengewächse ausgetauscht werden. Andernfalls kann Vertikutieren Abhilfe schaffen.

Vertikutieren

Mithilfe eines Vertikutierers wird der Boden eingeritzt und so Moos und Filz entfernt. Das sollte im Frühjahr an einem kurz gemähten Rasen geschehen. Ideal ist ein Elektro-Vertikutierer, der sich auch für kleine Flächen eignet. Danach sollten alle Rückstände aus dem Gras geharkt auf den kahlen Stellen neuer Rasen ausgesät werden. (ots/Industrieverband Agrar e.V. (IVA)/red)

Gartenservice TOP-ANGEBOT

- Gartenpflege aller Art • Heckenschnitt • Baumfällung • Rückschnitt von Obstbäumen
- Vertikutieren • Bodenfräsarbeiten • Rollrasen • Rindenmulch/Unkrautfolie
- Hochdruckreinigungsarbeiten • Grünschnittentsorgung • Gartenzäune etc.

Wir beraten Sie kostenlos und unverbindlich vor Ort!

Bitte anrufen unter 0159 06 41 21 97

NUSSBAUM

Farbenfrohe Staudenbeete sind der passende Rahmen für einen gepflegten Rasen. Welche Sommerblüher ein harmonisches Bild ergeben, finden Sie unter diesem QR-Code oder auch hier:

<https://go.nussbaum.de/sommerblueher/>



AUTO & ZWEIRAD

www.nussbaum.de/themen/

Foto: Foto: cookelma / gettyimages Plus

Reisen mit dem Wohnmobil – Tipps für Einsteiger

Es ist Ferienzeit und für viele Campingneulinge bedeutet das auch die erste Urlaubsfahrt mit dem neuen Wohnmobil. Damit bei der „Jungfernfahrt“ nichts schiefgeht, gilt es die wichtigsten Tipps und Regeln zu beherzigen.

Das richtige Beladen: Schwere Gegenstände wie Wasserkästen gehören in die Staufächer nahe dem Fahrzeugboden, leichte Sachen können in den oberen Fächern verstaut werden. Das zulässige Gesamtgewicht des Campers darf nicht überschritten werden; es ist in der Zulassungsbescheinigung angegeben und setzt sich aus dem Leergewicht des Fahrzeugs sowie eventueller Zuladung zusammen.

Gewicht & Geschwindigkeit

In der Regel beträgt es 3,5 Tonnen. Mit vier Fahrrädern und einem vollen Wassertank kann das schnell mal überschritten werden. Damit gefährdet man die eigene Sicherheit und riskiert ein hohes Bußgeld. Mitreisende zählen übrigens auch zur Zuladung. Die alte Devise

lautet: reisen statt rasen! Eine Reisegeschwindigkeit zwischen 80 und 90 km/h schont die Nerven und – dank des geringeren Verbrauchs – auch den Geldbeutel. Im Durchschnitt verbrauchen Wohnmobile neun bis 14 Liter Diesel pro 100 Kilometer. Möglichst viel Strecke machen ist nicht das Ziel einer Camperreise. Stattdessen sollten Reisende lieber Zeit für Pausen und spontane Erkundungstouren auf der Strecke einplanen. Wer nicht mehr als maximal 200 Kilometer am Tag einplant, vermeidet Stress.

Wildcampen verboten

Wildcampen ist in vielen Ländern verboten. In Deutschland ist lediglich das einmalige „Zwischenübernachten“ zur Wiederherstellung der Fahr-

tüchtigkeit“ erlaubt. Also Fahrzeug für maximal zehn Stunden abstellen und ausruhen, ist in Ordnung. Tisch und Stühle rausstellen und den Grill anwerfen, ist verboten. Gerade in der Ferienzeit sollte man vorab lieber einen Stellplatz auf dem Campingplatz reservieren. Das geht auch bequem online.

Probefahrt empfohlen

Wer das erste Mal mit einem Wohnmobil unterwegs ist, sollte sich vorab mit den Dimensionen und dem Fahrverhalten des großen Gefährts vertraut machen. Reisemobile haben beispielsweise ein anderes Bremsverhalten und andere Sichtverhältnisse als Pkws. Auf einem großen Parkplatz kann man vor der Reise schon mal ein bisschen üben. Mehr Sicherheit gewinnt man

bei einem Fahrsicherheitstraining speziell für Wohnmobile.

Während der Fahrt

Während der Fahrt Kaffee kochen oder ein Nickerchen im Campingbett machen, ist nicht erlaubt. Alle Mitfahrer sollten angeschnallt auf ihren Plätzen sitzen. Damit den Kindern auf der Fahrt nicht langweilig wird, am besten vorab Malsachen und Hörspiele einpacken bzw. downloaden. Und für den Kaffee dann lieber rausfahren und eine Pause einlegen. Für eine entspannte Fahrt rät der ADAC, sich vor Urlaubsbeginn über die Vorschriften entlang der Strecke und am Zielort zu informieren. Denn im europäischen Ausland gelten unterschiedliche Regelungen auf Straße und Campingplatz. (ADAC/red)

ANKAUF VON KRAFTFAHRZEUGEN ALLER ART

Seriöse
Bar-
abwicklung

Pkw – Zweiräder – Oldtimer
– Transporter etc.

(auch mit Mängeln, ohne TÜV oder Unfallschäden)

Kfz-Handel M. Seib • Tel. 06202 5772919 oder 0171 6522256



Nicht überall ist Campen erlaubt. Wo die Campingfreiheit anfängt und wo sie aufhört, erfahren Sie über diesen QR-Code oder auch hier:

<https://go.nussbaum.de/campingfreiheit/>





DIE KSC-REGIOTOUR



**FC GERMANIA FORST
KARLSRUHER SC**

25. JUNI | 18:30 UHR
WALDSEESTADION



**SV APPENWEIER
KARLSRUHER SC**

28. JUNI | 13:00 UHR
SV APPENWEIER



JETZT
Tickets
SICHERN!



06. Juli
BBBANK WILDPARK



KSC FAMILIENTAG

PRÄSENTIERT VON DER AOK BADEN-WÜRTTEMBERG



MEINE HEIMAT.



AOK Baden-Württemberg
Die Gesundheitskasse.

Ihr Urlaubsdomizil im Salzburger Land

Haus 18 im Alpendorf Dachstein West 

Im Haus 18 finden Sie alles, was Sie von einem gemütlichen Urlaubsdomizil erwarten. Neben Schlafräumen für eine große oder zwei kleinere Familien bietet das Haus eine voll eingerichtete Küche, eine bequeme Wohn-/Essecke mit Sat-TV. Gute Sicht auf Berg und Tal und eine große Portion erholsamer Stille sind im Preis enthalten. Dennoch sind Sie nicht von der Außenwelt abgeschnitten. Ein Internetzugang über WLAN ist in allen Räumen verfügbar und ermöglicht schnelle Kommunikation mit Kollegen und Daheimgebliebenen.

Interesse? Dann melden Sie sich bei uns!
 info@brigitte-nussbaum.de
 Tel: 07033 526675



www.alpendorf-haus18.eu

POST
HOTEL & RESIDENCES

BY
ELIE SAAB



Restaurant & Club

Sauna

Yoga Area

Indoor Pool

Gym

Bar

Spa

Kids Room

Steam Room

Ski & Bike Lounge

Ski Simulator

Concierge service

WILLKOMMEN IN ANDERMATT

*Ihr Zuhause im Herzen
der Schweizer Alpen*

EXKLUSIVER LUXUS

19 Apartments

Eine einmalige Gelegenheit - Direkt am Skigebiet

Interesse? Kontaktieren Sie uns. Wir stellen den **Erstkontakt** her.



Brigitte Nussbaum
GmbH und Co. KG

Tim Nussbaum +49 (0) 163 42 97 318
tim.nussbaum@icloud.com

Brigitte Nussbaum +49 (0) 1520 94 226 80
nussbaum.brigitte@icloud.com

Mitteilung an unsere Kunden



Anpassung der Preisänderungsklausel und Preise für THERMA Fernwärme der MVV Energie ab 1. Juli 2025 für Mannheim, Brühl und Ketsch

Als zuverlässiger Energieversorger aus der Metropolregion Rhein-Neckar bieten wir Ihnen bewährten Service und faire Fernwärmepreise. Im Rahmen des Mannheimer Modells verfolgen wir das Ziel, die Fernwärme bis 2030 vollständig zu vergrünen. Durch die Reduzierung der steinkohlebasierten Erzeugung leisten wir einen bedeutenden Beitrag zur Dekarbonisierung. So haben wir eine Anlage zur thermischen Abfallbehandlung, ein Biomasse-Heizkraftwerk, eine Flusswärmepumpe sowie Spitzenlastkraftwerke, die perspektivisch mit Biomethan oder Wasserstoff betrieben werden, an das Fernwärmenetz angeschlossen.

Der Umbau der Fernwärmeerzeugung macht auch eine Anpassung der Preisänderungsklausel erforderlich. Diese muss nach § 24 Abs. 4 AVBFernwärmeV sowohl die Kostenentwicklung bei Erzeugung und Bereitstellung der Fernwärme (so genanntes Kostenelement), als auch die jeweiligen Verhältnisse auf dem Wärmemarkt (so genanntes Marktelement) angemessen berücksichtigen.

Konkret verringert sich im Kostenelement der Steinkohleanteil in der Preisänderungsklausel. Darüber hinaus erhöhen sich die Kosten für CO₂-Zertifikate, die im Rahmen des EU-Emissionshandels erhoben werden. Die Kosten für die erzeugte Wärme aus unserer Flusswärmepumpe werden durch einen neu aufgenommenen Strompreisindex abgebildet. Der prozentuale Anteil des Lohnindex verringert sich.

Der Verbrauchspreis (VP) ist daher zukünftig im Kostenelement zu 6% an den Steinkohlepreisindex, zu 8% an die CO₂-Zertifikatepreise, zu 10% an den Lohnindex, zu 6% an den Gas- und zu 5% an den Strompreisindex gebunden. 15% der Kosten für die Erzeugung und Bereitstellung sind fix.

Um der allgemeinen Preisentwicklung auf dem Wärmemarkt hinreichend Rechnung zu tragen, werden im Marktelement die bisherigen Referenzbestandteile, die Indizes für Strom, Gas und leichtes Heizöl durch den Wärmepreisindex ersetzt. Der Wärmepreisindex des Statistischen Bundesamts setzt sich aus den Positionen „Betriebskosten für eine Gaszentralheizung“, „Betriebskosten für eine Ölzentralheizung“ sowie „Fernwärme“ zusammen. Kosten- und Marktelement sind zukünftig hälftig gewichtet.

Der Verbrauchspreis ändert sich demnach künftig nach folgender Formel:

$$VP = VP_0 \times \underbrace{\left(0,08 \frac{CO_2}{CO_{20}} + 0,06 \frac{K}{K_0} + 0,1 \frac{L}{L_0} + 0,06 \frac{EG}{EG_0} + 0,05 \frac{S}{S_0} + 0,15 + 0,5 \frac{WP}{WP_0} \right)}_{\text{Kostenelement}} \times \underbrace{\left(0,5 \frac{I}{I_0} \right)}_{\text{Marktelement}}$$

Die neue Preisänderungsklausel wird nach öffentlicher Bekanntgabe wirksam.

Zum 01. Juli 2025 wird auf dieser Grundlage die jährliche Preis Anpassung kalkuliert. Der Verbrauchspreis sinkt um 0,11 Cent/kWh (ohne Ust.). Gleichzeitig schlagen sich die höheren Indizes für Investitionsgüter und Lohn in einem Anstieg der Jahresservice- und Verrechnungspreise um je 4,3% nieder.

Für einen 3-Personen-Haushalt in einem mit Fernwärme beheizten Mehrfamilienhaus bedeutet dies eine durchschnittliche Kosten Erhöhung über Verbrauchs-, Jahresservice- und Verrechnungspreise von **2,07 Euro/Jahr brutto bzw. 0,2%**. Im Einzelnen gelten die folgenden Preise ab 1. Juli 2025. Die Preistabelle enthält fett gedruckt Bruttopreise einschließlich der am 1. Juli 2025 gültigen USt. von 19%. Die Bruttopreise sind gerundet. Zusätzlich sind die zugehörigen Nettopreise (ohne Ust.) aufgeführt.

THERMA Fernwärme

Norm-Sondervertrag

		netto	brutto
Verbrauchspreis VP	ct/kWh	8,24	9,81

Jahresservicepreis SP

(bezogen auf die eingestellte Wassermenge)

		netto	brutto
für die ersten 25 Einheiten ¹⁾	EUR/Einh./Jahr	154,83	184,25
für weitere 25 Einheiten	EUR/Einh./Jahr	141,05	167,85
für weitere 150 Einheiten	EUR/Einh./Jahr	139,11	165,54
für weitere 400 Einheiten	EUR/Einh./Jahr	137,09	163,14
für alle weiteren Einheiten	EUR/Einh./Jahr	135,18	160,86

Verrechnungspreis RP

		netto	brutto
Zähler bis Qn 2,5	EUR/Jahr	109,69	130,53
Zähler bis Qn 10	EUR/Jahr	197,45	234,97
Zähler bis Qn 60	EUR/Jahr	263,24	313,26

Zähler bis Qn	EUR/Jahr	netto	brutto
bis Qn 150		416,84	496,04
Preis für Heizwasserfehlmengen			
bei Entnahme von Heizwasser	EUR/m ³	4,00	4,76

- 1) Eine Einheit entspricht bei einer eingestellten Heizwasserdurchflussmenge von ca. 28 Litern/Stunde und einer Vorlauftemperatur von 130°C sowie einer Rücklauftemperatur von 50°C einer Wärmeleistung von ca. 2,6 kW. Das Gleiche gilt für eine eingestellte Heizwasserdurchflussmenge von ca. 37,5 Litern/Stunde und einer Vorlauftemperatur von 110°C sowie einer Rücklauftemperatur von 50°C.

Abweichend hiervon gelten folgende Jahresservicepreise für die Belieferung von:

Jahresservicepreis SP		netto	brutto
BHW Waldhof bei einer Vorlauftemperatur von 110°C und einer Rücklauftemperatur von 60°C	je angefangene 1,163 kW Anschlusswert	56,55	67,29
Flachbauten Vogelstang bei einer Vorlauftemperatur von 110°C und einer Rücklauftemperatur von 60°C	EUR/Einh./Jahr	86,04	102,39
je Einheit zu 25 Litern/Stunde			
Seckenheim-West, Feudenheim und Exerzierplatz bei einer Vorlauftemperatur von 110°C und einer Rücklauftemperatur von 40°C	je Einheit zu 25 Litern/Stunde		
für die ersten 32 Einheiten	EUR/Einh./Jahr	120,40	143,28
für weitere 32 Einheiten	EUR/Einh./Jahr	109,71	130,55
für weitere 193 Einheiten	EUR/Einh./Jahr	108,23	128,79
für alle weiteren Einheiten	EUR/Einh./Jahr	106,58	126,83
GKM-Siedlung bei einer Vorlauftemperatur von 110°C und einer Rücklauftemperatur von 50°C	je angefangene kW Anschlusswert	49,02	58,33

Alle Preisparameter (Durchschnitte des Kalenderjahres 2024) für die ab 1. Juli 2025 gültigen Fernwärmepreise liegen vor. Basis für die Berechnung der Preise sind die nachfolgend dargestellten Klauseln zur Änderung der Fernwärmepreise gemäß §24 Abs. 4 der „Verordnung über Allgemeine Bedingungen für die Versorgung mit Fernwärme“ (AVBFernwärmeV).

Der Fernwärmepreis setzt sich zusammen aus dem Verbrauchspreis VP, dem Jahresservicepreis SP und dem Verrechnungspreis RP.

1. Der Verbrauchspreis ändert sich nach folgender Formel:
 $VP = VP_0 \times (0,08 \frac{CO_2}{CO_{20}} + 0,06 \frac{K}{K_0} + 0,1 \frac{L}{L_0} + 0,06 \frac{EG}{EG_0} + 0,05 \frac{S}{S_0} + 0,15 + 0,5 \frac{WP}{WP_0})$
2. Der Jahresservicepreis SP und der Verrechnungspreis RP sind jeweils zu 50% an den Lohnindex und zu 50% an den Preisindex für Erzeugnisse der Investitionsgüterproduzenten gebunden. Jahresservicepreis und Verrechnungspreis ändern sich jeweils nach folgenden Formeln:
 $SP = SP_0 \times (0,5 \frac{L}{L_0} + 0,5 \frac{I}{I_0})$
 $RP = RP_0 \times (0,5 \frac{L}{L_0} + 0,5 \frac{I}{I_0})$
3. Hierbei bedeuten:
 VP = Verbrauchspreis bei Vollausschöpfung der Preisänderungsklausel
 VP₀ = Basis-Verbrauchspreis netto (Stand 1. Juli 2024) in Höhe von 8,35 ct/kWh
 SP = Jahresservicepreis bei Vollausschöpfung der Preisänderungsklausel
 SP₀ = Basis-Jahresservicepreis netto (Stand 1. Juli 2024) in Höhe von

Jahresservicepreis SP ₀		netto
(bezogen auf die eingestellte Wassermenge)		
für die ersten 25 Einheiten ¹⁾	EUR/Einh./Jahr	148,51
für weitere 25 Einheiten	EUR/Einh./Jahr	135,29
für weitere 150 Einheiten	EUR/Einh./Jahr	133,43
für weitere 400 Einheiten	EUR/Einh./Jahr	131,49
für alle weiteren Einheiten	EUR/Einh./Jahr	129,66

- RP = Verrechnungspreis bei Vollausschöpfung der Preisänderungsklausel
 RP₀ = Basis-Verrechnungspreis netto (Stand 1. Juli 2024)

Verrechnungspreis RP _z (bezogen auf die Zählergröße)		netto
Zähler bis Qn 2,5	EUR/Jahr	105,21
Zähler bis Qn 10	EUR/Jahr	189,38
Zähler bis Qn 60	EUR/Jahr	252,49
Zähler bis Qn 150	EUR/Jahr	399,81

- L** = Der letzte zum Anpassungsstichtag vom Statistischen Bundesamt in Wiesbaden ermittelte Jahresindex der tariflichen Monatsverdienste ohne Sonderzahlungen, Wirtschaftszweig Energieversorgung (früheres Bundesgebiet) in Höhe von 112,9 – veröffentlicht in GENESIS-Onlinedatenbank (Statistisches Bundesamt Deutschland – GENESIS-Online: Ergebnis 62221-0003, WZ08-D).
- L_o** = Der Basis-Jahresindex 2023 entsprechend L in Höhe von 106,2 (Stand 2020 = 100) veröffentlicht in GENESIS-Onlinedatenbank (Statistisches Bundesamt Deutschland – GENESIS-Online: Ergebnis 62221-0003, WZ08-D).
- I** = Der letzte zum Anpassungsstichtag vom Statistischen Bundesamt in Wiesbaden ermittelte Jahresindex der Erzeugnisse der Investitionsgüterproduzenten in Höhe von 115,7 – veröffentlicht in der GENESIS-Onlinedatenbank (Statistisches Bundesamt Deutschland – GENESIS-Online: Ergebnis 61241-0003, GP-X008).
- I_o** = Der Basis-Jahresindex 2023 entsprechend I in Höhe von 113,2 (Stand 2021 = 100) veröffentlicht in der GENESIS-Onlinedatenbank (Statistisches Bundesamt Deutschland – GENESIS-Online: Ergebnis 61241-0003, GP-X008).
- CO₂** = Der letzte zum Anpassungsstichtag von der EEX ermittelte Jahresdurchschnitt der CO₂-Zertifikate-Abrechnungspreise für das Marktgebiet ECarbix in Höhe von 65,07 Euro/t für das Jahr 2024.
- CO_{2o}** = Der Basis-Jahresdurchschnittspreis 2023 entsprechend CO₂ in Höhe von 83,19 Euro/t veröffentlicht von der EEX für das Marktgebiet ECarbix.
- K** = Der letzte zum Anpassungsstichtag vom Statistischen Bundesamt in Wiesbaden ermittelte Jahresindex der Einfuhrpreise Steinkohle in Höhe von 125,4 (Stand 2021 = 100), veröffentlicht in der GENESIS-Onlinedatenbank (Statistisches Bundesamt Deutschland – GENESIS-Online: Ergebnis 61411-0003, GP19-051).
- K_o** = Der Basis-Jahresindex 2023 entsprechend K in Höhe von 150,3 (Stand 2021 = 100), veröffentlicht in der GENESIS-Onlinedatenbank (Statistisches Bundesamt Deutschland – GENESIS-Online: Ergebnis 61411-0003, GP19-051).
- EG** = Der letzte zum Anpassungsstichtag vom Statistischen Bundesamt in Wiesbaden ermittelte Jahresindex für Erdgas (bei Abgabe an Kraftwerke) in Höhe von 203,7 veröffentlicht in der GENESIS-Onlinedatenbank (Statistisches Bundesamt Deutschland – GENESIS-Online: Ergebnis 61241-0003, GP19-352224).

- EG_o** = Der Basis-Jahresindex 2023 für Erdgas entsprechend EG in Höhe von 228,8 (Stand 2021 = 100) veröffentlicht in der GENESIS-Onlinedatenbank (Statistisches Bundesamt Deutschland – GENESIS-Online: Ergebnis 61241-0003, GP19-352224).
 - S** = Der letzte zum Anpassungsstichtag vom Statistischen Bundesamt in Wiesbaden ermittelte Jahresindex für elektrischen Strom (bei Abgabe an Sondervertragskunden, Hochspannung) in Höhe von 106,9 veröffentlicht in der GENESIS-Onlinedatenbank (Statistisches Bundesamt Deutschland – GENESIS-Online: Ergebnis 61241-0003, GP19-351115).
 - S_o** = Der Basis-Jahresindex 2023 für elektrischen Strom entsprechend S in Höhe von 117,0 (Stand 2021 = 100) veröffentlicht in der GENESIS-Onlinedatenbank (Statistisches Bundesamt Deutschland – GENESIS-Online: Ergebnis 61241-0003, GP19-351115).
 - WP** = Der letzte zum Anpassungsstichtag vom Statistischen Bundesamt in Wiesbaden ermittelte Jahresindex für den Wärmepreisindex in Höhe von 172,8 veröffentlicht in der GENESIS-Onlinedatenbank (Statistisches Bundesamt Deutschland – GENESIS-Online: Ergebnis 61111-0005, CC13-77).
 - WP_o** = Der Basis-Jahresindex 2023 entsprechend WP in Höhe von 166,4 (Stand 2020 = 100) veröffentlicht in der GENESIS-Onlinedatenbank (Statistisches Bundesamt Deutschland – GENESIS-Online: 61111-0005, CC13-77).
4. Die CO₂-Zertifikatepreise können auf Anfrage zugesendet werden. Alle zuvor genannten Basisindizes und -werte sowie aktuelle Indizes und Werte können auch im aktuellen Preisblatt auf der Homepage von MVV Energie unter <https://www.mvv.de/waerme/fernwaerme/> eingesehen werden.
 5. Der Verbrauchspreis (in ct/kWh) sowie die Jahresservicepreise (in Euro/ Einheit und Jahr bzw. Euro/kWh) und die Verrechnungspreise (in Euro/ Jahr) werden auf zwei Dezimalstellen kaufmännisch gerundet.

Die geänderten Preise für Fernwärme treten mit Wirkung vom 1. Juli 2025 in Kraft. Das aktuelle Preisblatt mit den zugehörigen Preisänderungsklauseln senden wir Ihnen auf Wunsch gerne zu. In Ihrer Jahresabrechnung werden wir die jeweiligen Verbräuche zeitanteilig ausweisen. Hierbei ermitteln wir rechnerisch unter Berücksichtigung der gesetzlichen Bestimmungen die Zählerstände zum 30. Juni 2025. Wenn Sie uns bis 15. Juli 2025 die tatsächlichen Zählerstände über unsere Online-Services, erreichbar über die App „Meine MVV“ und die Homepage von MVV Energie www.mvv.de/energie oder schriftlich mitteilen, legen wir diese der Abrechnung zugrunde.

Gerne beraten wir Sie näher zu unseren Produkten. Wir informieren Sie telefonisch unter 0621 3770 5555 oder persönlich im MVV E.forum am Luisenring 49 in Mannheim. Auch im Internet sind wir für Sie erreichbar unter www.mvv.de/energie

Mannheim, im Juni 2025

www.mvv.de

JETZT VERKAUFEN
den besten Preis für
Ihre Immobilie sichern!

Sie wissen, dass der Immobilienmarkt im Wandel ist, und wir wissen, wie Sie davon profitieren können.

- Einfache Abwicklung:** Von der Bewertung bis zum Verkauf – alles aus einer Hand, ohne Stress und mit vollem Fokus auf Ihr Ziel.
- Maximaler Erfolg:** Wir bringen Ihre Immobilie gezielt und schnell auf den Markt – mit einer gezielten Verkaufsstrategie, die Ergebnisse liefert.
- Vertrauen und Expertise:** Jahrzehntelange Erfahrung, eine klare Marktanalyse und eine proaktive Vermarktung sorgen dafür, dass Sie nicht nur verkaufen, sondern den besten Deal machen.

Kontaktieren Sie uns. Wir stellen den Erstkontakt her.

Emil-Haag-Straße 27
71263 Weil der Stadt
Fon 07033 5266 75
info@brigitte-nussbaum.de

Brigitte Nussbaum
GmbH und Co. KG

GOLD-ANKAUF

Goldschmuck, Zahngold, Uhren, Goldmünzen

Juwelier Antalya

Schwetzingen (Fußgängerzone) • Tel. 06202 5873400



**KOMPLETT-
RENOVIERUNG**
vom Spezialisten

brenk
Wohnideen vom Spezialisten
Rheingoldstr. 8 | 68199 Mannheim
www.brenk-wohnen.de



ALTBAU SANIERUNG

www.nussbaum.de/themen/

Foto: OKrasyuk/iStock/Getty Images Plus

Wohin mit dem Bauschutt bei Sanierungsarbeiten?

Bei umfangreichen Renovierungen oder Sanierungen fallen meist große Mengen Bauschutt an, die richtig entsorgt beziehungsweise recycelt werden müssen. Unterschieden wird dabei in Bauschutt und Baumischabfall.

Bauschutt setzt sich aus mineralischen Abfällen zusammen wie etwa Beton, Ziegel, Backsteine, Fliesen, Mauerwerk oder Sand, aber auch Keramik, Toilettenschüsseln und Waschbecken fallen in diese Kategorie. Baumischabfälle bestehen hingegen aus mineralischen und nicht-mineralischen Abfällen und sind in der Entsorgung teurer. Darunter fallen u. a. Glas, Bauholz, Altmetall, Kabel, PVC, Tapeten, Dämmstoffe, Türen oder Fenster.

Recyceln oder entsorgen

Reiner Bauschutt, der nicht mit Schad- oder Fremdstoffen vermischt ist, kann hervorragend recycelt werden. In einer Brecheranlage werden die mineralischen Abfälle zerkleinert, oft sogar pulverisiert, und als Beimischungen für Beton oder

als Unterbaumaterial im Straßenbau wiederverwendet. Am einfachsten ist es, für den Bauschutt passende Container zu bestellen. Diese kann man in verschiedenen Größen mieten, je nach Aufwand der Umbauarbeiten. Deshalb sollte man vorher ungefähr abschätzen können, wie viel Abfall anfällt, um den richtigen Container bestellen zu können.

Vor Ort informieren

In Deutschland gibt es das „Kreislauf-Wirtschafts- und Abfallgesetz“, das die Entsorgung regelt. Ob im Container oder als Wagenladung - den Großteil des Bauschutts kann man bei den örtlichen Recyclinghöfen abgeben. Einige wenige Abfallarten dürfen auch über den Hausmüll entsorgt werden. Am besten informiert

man sich vor Ort beim zuständigen Amt für Abfallwirtschaft. Viele Städte bieten außerdem Broschüren oder Webseiten mit den nötigen Informationen zum Thema Bauschuttentsorgung an. Tapetenreste können beispielsweise meist über den Hausmüll entsorgt werden, oder aber, bei größeren Mengen, in stadt eigenen Müllsäcken an den Wertstoffhöfen abgegeben werden. Kniffliger sind Gipsplatten und Metallprofile aus nichttragenden Wänden zu entsorgen. Die Profile aus Altmetall können am Wertstoffhof abgegeben werden, die Gipsplatten hingegen dürfen nicht in den Hausmüll und auch der Recyclinghof ist die falsche Adresse - stattdessen müssen sie gesondert zu einer Deponie oder einem Entsorgungsbetrieb

gebracht werden. Befinden sich Dämmstoffe wie Mineralwolle zwischen den Gipsplatten, sollten diese staubdicht in Säcken verpackt ebenfalls zur Deponie gebracht werden. Bei der Entsorgung von Gefahrstoffen wie Asbest gelten besondere Sicherheitsregeln.

Vorsicht bei Asbest

Insbesondere die bei der Sanierung oder Renovierung von Altbauten zu entsorgenden asbesthaltigen Platten dürfen keinesfalls gebrochen oder beschädigt werden, da sonst die krebserregenden Fasern freigesetzt werden. Schutzkleidung ist beim Umgang mit Asbest-Elementen zwingend. Am sichersten ist es aber, ein Spezialunternehmen für diese Arbeiten zu beauftragen. (bauemotion.de/red)



Foto: studioportosabbia/iStock/Getty Images Plus



Einen Entsorgungs-Leitfaden von der HWK Stuttgart und was Urban Mining in Heidelberg bedeutet, finden Sie unter diesem QR-Code oder auch hier:

<https://go.nussbaum.de/bauschutt/>

ALTBAUSANIERUNG

Alle Themen finden Sie auch auf www.nussbaum.de/themen/

Übernahme preiswert:
 * ● Sanierung: Wohnung, Haus, Garage, Bad *
 * ● Fliesen, Platten etc. legen *
 * Adam Bauservice *
 * **0163 9470432** *
 * ● Service rund ums Haus *
 * ● Maler-/Tapezierarbeiten *
 * ● Bagger- und Gartenbau *
 * ● Fensterlieferung/ -einbau *
 * ● Balkon & Terrassen *
 * ● **Kellerwand-, Fundament- & Flächenabdichtung** *
 * ● Renovierungen *
 * ● Entrümpelungen *



Foto: audioundwerbung/iStock/GettyImagesPlus

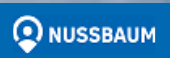

Sicher wohnen im Altbau

Viele Altbauten begeistern mit historischem Charme. Doch ältere Gebäude entsprechen häufig nicht den heutigen Sicherheitsstandards. Einbruch- oder Brandschutz lassen sich jedoch mit der richtigen Planung mühelos nachrüsten, ohne den historischen Charakter des Hauses zu beeinträchtigen. Vernetzte Sicherheitstechnologien, die sich dezent ins Wohnambiente einfügen, sorgen für ein gutes Gefühl – und steigern nebenbei den Immobilienwert. Wer auf zertifizierte Systeme sowie eine fachkundige Planung und Installation setzt, ist mit Fachbetrieben auf der sicheren Seite.

Einbruch- und Brandschutz

Altbauten haben oft schwache Tür- und Fenstersicherungen, die Einbrechern leichtes Spiel bieten. Neben mechanischen Sicherungen wie einbruchhemmende Türschlösser, verstärkte Fensterbeschläge oder Sicherheitsriegel geben moderne Alarmanlagen zusätzlichen Schutz. Anbieter haben Systeme im Programm, die sich optisch harmonisch in die Inneneinrichtung integrieren lassen – etwa mit dezent gestalteten Sensoren oder Funklösungen, die ohne aufwendige Verkabelung und aufgestemmte Wände auskommen. In älteren Häusern stellen alte Elektroinstallationen oder historische Holzbalkendecken potenzielle Brandgefahren dar. Deshalb ist es wichtig, Rauch- und Wärmemelder an den richtigen Stellen zu installieren. Moderne Alarmsysteme können diese intelligent mit anderen Sicherheitskomponenten vernetzen. CO₂-Melder sind eine sinnvolle Ergänzung, besonders wenn im Haus Kamin- oder Gasheizungen genutzt werden. (djd/red)

Alarmanlagen: Systeme im Überblick
www.nussbaum.de/go/themenartikel821/

FINGERSCAN WOCHEN bei JANTZ

IHR FINGER
IST DER Schlüssel

Größte Ausstellung im Rhein-Neckar-Kreis

Friedrich-Schott-Str. 1
69123 Heidelberg
Tel. 0 62 21/99 85 970

Öffnungszeiten:
Montag – Freitag 9 – 18 Uhr
Samstag 9 – 13 Uhr

Jantz

Fenster · Haustüren

www.jantz-bauelemente.de

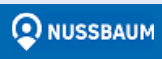

Dachsanierung: Sicher ist sicher

Die Wetterbeständigkeit sowie Wohngesundheit von Baustoffen spielen in Sachen Sicherheit eine immer wichtigere Rolle. Das gilt vor allem für das Dach. Nur wenn es intakt ist, kann es uns buchstäblich „von oben herab“ ein beruhigendes Gefühl vermitteln. Bei der Sanierung von Bitumendächern etwa befinden wir uns mit Metaldachpfannen auf der sicheren Seite. Denn die Pfannen sind nicht nur sehr leicht, was die gesamte Baukonstruktion entlastet, und eine schnelle Dach-auf-Dach-Lösung ermöglicht. Sie sind auch überaus robust und langlebig – gerade vor dem Hintergrund der immer häufiger auftretenden Wetterkapriolen mit Starkregen und Stürmen eine unverzichtbare Stärke. Selbst im Falle einer Asbestdachsanierung stellen die Metaldachpfannen die ideale Lösung dar. Wir entledigen uns damit nicht nur des schädlichen Baustoffs, sondern steigern auch den Wert der Immobilie. Gleichzeitig ist Metall als wiederverwendbarer Baustoff bekannt. (HLC/red)

Tipps zur Dacheindeckung
www.nussbaum.de/go/themenartikel405/

Wir machen Ihre Wände schön!

Tapete und Farbe wirken – immer

Wir freuen uns auf Ihre Herausforderung



WOLF
WOHNRAUMVERSCHÖNERER

Mannheimer Straße 113
68723 Oftersheim
Tel. 06202-9530500
E-Mail: info@wolf-dmn.de
Website: www.wolf-dmn.de



Raumausstattung Boch

Wir bespannen auch Ihre alte Markise neu!



Gardinen · Bodenbeläge · Sonnenschutz
Markisen · Tapezierarbeiten · Insektenschutz

Wilhelmstr. 2c · 68782 Brühl · ☎ 0 62 02 / 7 17 84
www.raumausstattung-boch.de

FLIESEN RÖLL
MEISTERBETRIEB

- Badplanung in 3D
- Fliesenverlegung von Mosaik bis zur Großformatfliese
- Fliesen-Reparaturarbeiten
- Sanierung von Bad, Balkon und Terrasse
- Kalkputze und Natursteinarbeiten (zertifizierter Kalkkindfachbetrieb)



Talhausstraße 6 | 68766 Hockenheim | Telefon 0 62 05 - 37 90 20
Mobil 0171-4117066 | info@fliesenroell.de | www.fliesenroell.de

GRÜNLANDEN SERVICE



Abel
GARTENGESTALTUNG

Brühler Pfad 1
68775 Ketsch
buero@plagt-euch.net

Tel.: 06202.6 15 32
Fax: 06202.60 99 30
www.plagt-euch.net

Wir heizen Ihnen ein!

Heizöl von **MACK**
MINERALÖLE

Lessingstraße 45 • Eppelheim • Telefon 06221 14780

Bulut Autohandel

Ankauf jeglicher Art von Fahrzeugen. Sportwagen, auch Wohnmobil, mit Motor- oder Unfallschäden.
Seriöse Abwicklung.

7 Tage/Woche ☎ 0176-32061541 | www.autokauf24h.de

DER I:SY-TRUCK KOMMT!

Große E-Bike-Roadshow

Dienstag, 17.06.
10 – 19 Uhr
Mittwoch, 18.06.
10 – 19 Uhr

Die E-Bike-Experten stellen ihre Neuheiten vor. Probefahrten möglich!



50 JAHRE BRAND
EVENTS IM JUBILÄUMSJAHR



Bikecenter Brand GmbH
Hauptstr. 176 | 69168 Wiesloch
www.veloland-brand.de

Veloland
Brand

Als Entsorgungsfachbetrieb kümmern wir uns um Ihren Dreck ...

... und fahr'n ihn sauber, **PREISWERT** weg!

Sperr-, Gewerbe-, Sondermüll, Bauschutt u. Holz
Entrümpelungen, Haushalts-, Büro- und Gewerbe-Auflösungen
schnell und preiswert

Mini-Container

Container Weis Tel. **06224 71030**
Entsorgung GmbH

SCHUHMACHER Behälterbau GmbH

Stahlbau • Schlosserei • Öltankservice

Lieferung von Heizöltanks aus Kunststoff und Stahl
Reinigung und Entsorgung von Heizöltanks
TÜV-Zulassung nach § 19.1 WHG
EINBAU VON TANK-INNENHÜLLEN

69214 Eppelheim • Handelsstr. 11 • Tel. 06221 765260