



BRÜHLer

Rundschau

Verantwortlich für den amtlichen Teil, alle sonstigen Verlautbarungen und Mitteilungen Bürgermeister Dr. Ralf Göck o.V.i.A. Internet: <http://www.bruehl-baden.de>, E-Mail: buergemeisteramt@bruehl-baden.de, Fax 06202/200314.
Verantwortlich für den **Anzeigenteil**: Klaus Nussbaum, Opelstr. 29, 68789 St. Leon-Rot. Druck und Verlag: Nussbaum Medien St. Leon-Rot GmbH & Co. KG, Opelstraße 29, 68789 St. Leon-Rot, Internet: www.nussbaum-slr.de.
Anzeigenannahme: K. Nussbaum Vertriebs GmbH, Opelstr. 29, 68789 St. Leon-Rot, Tel. 06227 5449-0, Fax 06227 5449-1190, Internet: www.knvertrieb.de. Zuständig für die **Zustellung**: Fa. G.S. Vertriebs GmbH, Opelstraße 1, 68789 St. Leon-Rot, Tel. 06227/35828-30, E-Mail: info@gsvertrieb.net, Internet: www.gsvertrieb.net

www.bruehl-baden.de

Freitag, 27. März 2015

53. Jahrgang / Ausgabe 13

Kollerfähre



Betriebszeiten

Vorsaison	15.03. bis 31.03.	10.30 bis 15.00 Uhr
Hauptsaison	01.04. bis 30.09.	10.00 bis 19.30 Uhr
Nachsaison	01.10. bis 31.10.	10.30 bis 15.00 Uhr

Mittagspause von 12.00 bis 12.30 Uhr

Montags und dienstags findet kein Fährbetrieb statt mit Ausnahme der Feiertage, die auf Montag oder Dienstag fallen. Je nach Witterung wird an ausgewählten Tagen der Fährbetrieb in den Abendstunden verlängert.

Fahrtarife:

Fußgänger	0,50 €
Radfahrer	1,00 €
Mofa, Moped, Motorrad	1,70 €
PKW	3,50 €
PKW mit Rückfahrt	6,00 €

Kinder bis 10 Jahre frei

Oder nutzen Sie die günstigsten Punktekarten (für Fußgänger und Radfahrer) für **14,00 €** bzw. Zehnerkarten (PKW) für **28,00 €**. Erhältlich auf der Kollerfähre oder im Brühler Rathaus.

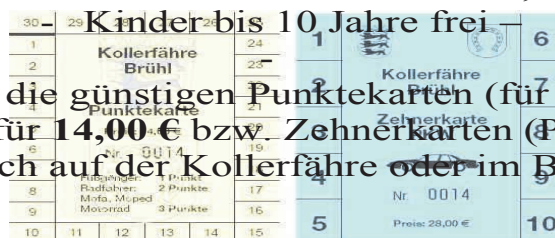

Aus dem Gemeinderat

Von der Schütte-Lanz-Wohnbebauung, die nun bald konkrete Formen annimmt, über die dortigen Straßennamen bis hin zur Aufstellung eines Bebauungsplans für den Bereich Alte Mannheimer Landstraße - (rund um McDonald's) stand Brühl-Nord im Mittelpunkt der Beratungen.

Vier Doppelhäuser und 30 Reihenhäuser genehmigt

Nachdem das Einvernehmen zu den Neubauten an der Mannheimer Landstraße beim letzten Mal noch von der Tagesordnung genommen wurde, fand sich diesmal eine Mehrheit für das Projekt der Weidenhammer Talhaus AG. Nachdem beim letzten Mal auch Informationsdefizite beklagt wurden, legte die Verwaltung den Fraktionen diesmal die Planungen bis ins Detail vor. Vorgesehen sind laut Planungen des Bauherrn „Weidenhammer Talhaus“ vier Doppelhäuser und 30 Reihenhäuser inklusive 48 Garagen und Stellplätzen an der Mannheimer Landstraße 2, ehemals Schütte-Lanz-Gelände. Kein großes Baugebiet, aber immerhin Platz für 38 Familien, so Michael Till (CDU). Auch Roland Schnepf (SPD) zeigte sich diesmal überzeugt, dass das Projekt zu Brühl passe. Darüber hinaus sei der Bedarf nach Wohnraum groß, so dass das Bauvorhaben zur richtigen Zeit komme. Ganz anders sah das dagegen Thomas Zoepke (FW). Er sieht in dieser Wohnbebauung umgeben von Gewerbegebiet viel Konfliktpotenzial. Die Firmen in der Umgebung hätten in Teilen bereits Existenzängste. Denn Zoepke ist sich sicher, dass die zukünftigen Anwohner die Lärmemissionen mittelfristig kaum akzeptieren würden: „Das wird uns allen noch viel Ärger bereiten.“ Auch das Tennis spielen könnte eingeschränkt werden, unkte Zoepke. Für den Bürgermeister waren das Probleme von gestern, „wurde das doch alles bereits im Bebauungsplanverfahren mittels Schall- und Lärmschutzgutachten untersucht und Lösungen aufgezeigt, die beiden Seiten gerecht werden“, wies Göck auf Gewerbe-Einschränkungen, auf Lärmschutzwände bzw. -wälle hin, die Ergebnisse dieser Bemühungen gewesen seien. Auch Klaus Tribskorn (GL) stellte sich gegen das Projekt. Nicht schön, nur wirtschaftlich gedacht und unnötigerweise Boden versiegelt, so sein Urteil. Am Ende votierte aber die Mehrheit des Rates bei sieben Gegenstimmen für das Bauprojekt.

Straßennamen festgelegt

Bei einer Gegenstimme wurden auch die Straßennamen für das Schütte-Lanz-Gebiet beschlossen. Unter großer Beteiligung der Bevölkerung, was alle Fraktionen im Gemeinderat ausdrücklich begrüßten, entschloss sich eine Kommission für Julia-Lanz-Straße, Josef-Helfrich-Straße, Georg-Christians-Straße, Max-Hartmann-Straße, Käthe-Paulus-Straße in dem Wohngebiet und im Gewerbegebiet für „An den Werften“. Alles Namen, die unmittelbar mit dem Gebiet und seiner Luftfahrt-Geschichte auf das engste verknüpft sind. Nicht ganz geglückt empfanden Gabriele Rösch und Hans Zelt (beide SPD) das kurzfristige Ersetzen der Franz-Kruckenbergs-Straße durch den Namen Max-Hartmann-Straße durch den Bürgermeister. Zum einen sei das Vorgehen zu kritisieren, das Kommissionsergebnis zu ändern und zum anderen wollte Zelt einen anderen Namen für Hartmann gestrichen sehen. Über die Verdienste des ehemaligen Schütte-Lanz-Betriebsleiters Max Hartmann war man sich einig, habe er sich doch am Ende des Zweiten Weltkrieges auf besondere Weise für das Unternehmen und die Erhaltung der Arbeitsplätze dort eingesetzt, als er die Maschinen versteckte anstatt, wie von den Nazis befohlen, sie zu zerstören. So konnte das Unternehmen schon wenige Tage nach Ende des Krieges schon wieder produzieren. Darüber hinaus habe er sich, so Dr. Eva Gredel (CDU) auch später auf vielfältige Weise in die Gemeinde eingebracht, in Vereinen und im Gemeinderat.

Auslegungsbeschluss „Alte Mannheimer Landstraße“

Für Diskussionen sorgte auch der Auslegungsbeschluss für den Bebauungsplan Alte Mannheimer Landstraße. In den Augen Göcks ist eine Planung notwendig, um Bauvorhaben oder etwaige Nutzungsänderungen besser steuern zu können. Zurzeit gebe es hier einen Antrag für eine Nutzungsänderung in Richtung Spielhalle. Freilich sei diese auch deshalb dort nicht möglich, weil nach dem neuen Landes-Glücksspielgesetz das Glücksspiel mit Gewinnmöglichkeiten dort verboten werden kann, weil das Gebiet nah an dem Jugendhaus im Rennerswald liege. Einverstanden zeigten sich bis auf Tribskorn alle Ratsmitglieder.

Er monierte, dass nicht jede Art von Vergnügungsstätte ausgeschlossen werde. Was, so die Verwaltung, rechtlich aber unmöglich sei. „Wir können Vergnügungsstätten nicht im ganzen Gemeindegebiet verbieten.“ An der Stelle wolle man daher bestimmtes Gewerbe ermöglichen, dann könne man es im übrigen Gemeindegebiet untersagen, ergänzte Ortsbaumeister Reiner Haas. Grünes Licht signalisierten einige Ratsmitglieder auch bereits für einen 20 Meter hohen Werbepylon der Firma McDonald's, für den ebenfalls bereits ein Antrag bestehe.

Teure Dachdeckerarbeiten, Ingenieursverträge für Schillerschule und Hallenbad

Völlig problemlos verlief auch die Abstimmung zur knapp 240 000 Euro schweren Vergabe der Dachdeckerarbeiten der Gemeindesporthalle im Sportpark Süd an „Schüngel Metal System“, deren Angebot zunächst ausgeschlossen werden sollte, nach Rücksprache mit der Kommunalaufsicht nun doch gewertet werden müsse. Das galt auch für die beiden Vergaben von Ingenieurleistungen bei der Erneuerung der Regeltechnik und der Erneuerung der Stahlrohrleitungen im Hallenbad (Büro Kurzmann) sowie für die Brandmeldezentrale im Hauptgebäude der Schillerschule (Büro PSP). Die Entscheidung zum Hallenbad, für die im Haushalt 200 000 Euro eingestellt sind, werteten die Ratsmitglieder übrigens als Grundsatzentscheidung für den langfristigen Erhalt des Hallenbades.

Informationen durch den Bürgermeister

Zunächst gab Bürgermeister Dr. Göck erfreut bekannt, dass die Gemeinde mit ihrem Sanierungsgebiet „Hauptstraße II“ in das Landessanierungsprogramm aufgenommen worden sei. Weiter gab er bekannt, dass der Bebauungsplan „Rheinauer See Westufer“, zu dem es vom Gemeinderat einen ablehnenden Beschluss gab, mittlerweile von der Stadt Mannheim beschlossen wurde. Die Stellungnahme der Gemeinde Brühl wurde abschlägig beschieden, die ganzen Vorgänge liegen im Rathaus, Zimmer 202, aus und können eingesehen werden.

Fragen und Anregungen der Mitglieder des Gemeinderates

Gemeinderätin Claudia Stauffer möchte wissen, wie oft Tagesordnungen für Mitgliederversammlungen von Vereinen im Amtsblatt abgedruckt würden. In der Regel drei Mal, so die Antwort von Ordnungsamts-Abteilungsleiter Christian Stohl.

Nach der Grenzmarkierung in der Kurve in der Edith-Stein-Straße erkundigt sich erneut Gemeinderat Hans Hufnagel.

Gemeinderat Gothe moniert, dass auf dem Spielplatz Lilienweg „und anderen Spielplätzen“ Tische fehlen würden, an der Rohrhofer Straße zwischen Brühl und Rohrhof keine Begrenzungstreifen am Straßenrand mehr erkennbar seien und im Sitzungssaal noch eine Wanduhr fehle.

Beim Spielplatz Fasanerie, der derzeit wegen Mängel geschlossen ist, kletterten größere Kinder oft über den Zaun und spielen trotzdem, wie Gemeinderätin Heidi Sennwitz festgestellt hatte. Sie regte entsprechende Hinweisschilder an. Gemeinderat Zoepke möchte wissen, wann der Spielplatz wieder geöffnet wird. Wie Ortsbaumeister Reiner Haas mitteilt, sollen die Sanierungsarbeiten diese Woche beginnen.

Dass der Fahrradweg hinter der Bebauung in der Ketscher Straße insbesondere parallel zum Leimbach bei Regen sehr matschig sei, bemängelt Gemeinderätin Heidi Sennwitz und Gemeinderat Werner Fuchs erkundigt sich, ob die Altersjubilare in der Brühler Rundschau nur mit Namen und Alter, ohne Straße, veröffentlicht werden könnten.

Gemeinderat Klaus Tribskorn fragt nach Möglichkeiten für Sprachförderung in den Schulen und möchte wissen, was geplant ist, insbesondere im Hinblick auf die kommenden Kinder von Asylbewerbern. Weiter zeigte er sich erfreut über die Hinweise zum vorbeugenden Einbruchschutz in der Brühler Rundschau. Bürgermeister Dr. Göck bittet Gemeinderat Tribskorn, seine Ideen zur Sprachförderangeboten der Verwaltung zu überlassen. Es habe bereits mehrere Berichte zum vorbeugenden Einbruchschutz gegeben, so Göck, dem das Thema wichtig ist, und die Verwaltung habe bereits vor einem Jahr den Infotag des Landeskriminalamtes zum Einbruchschutz auf dem Messplatz initiiert. In dem Zusammenhang wies er auf zusätzliche Streifenfahrten zu jeder Tages- und Nachtzeit durch die Gemeinde hin und bat um Verständnis für eine höhere Anzahl von Kontrollen.

Zum Abschluss der Fragerunde erinnert Gemeinderat Wolfgang Reffert alle anwesenden Gemeinderäte an den „kleinen Dienstweg“. Man könne Anfragen auch direkt bei der Verwaltung stellen.

Fragen und Anregungen der Bürgerinnen und Bürger

Herr Hechler möchte wissen, ob es Zuschüsse der Gemeinde für Einbruchsicherung an den Privathäuser gebe. Der Bürgermeister verneint dies, allerdings gebe es hierfür KfW-Fördermittel

Amtliche Bekanntmachungen



Wichtige Informationen vom Verlag

In der Karwoche und Osterwoche findet die Verteilung Ihres Amtsblatts am Samstag statt

Sehr geehrte Abonnenten, sehr geehrte Leser,

ab Ende März werden alle von Nussbaum Medien St. Leon-Rot verlegten Amts- und privaten Mitteilungsblätter auf der neuen Farbdruckmaschine produziert. Die alten Druckmaschinen werden dann abgebaut und dafür die Weiterverarbeitungslinie weiter ausgebaut.

Die Umstellung der Produktion bringt es mit sich, dass **die Verteilung Ihres Amtsblatts in der Karwoche und Osterwoche auf Grund des Feiertags (Karfreitag) und der verkürzten Produktionswoche durch den Ostermontag erst an den Samstagen vom 4. bzw. 11. April 2015 stattfindet.**

Bislang wurden die Mitteilungsblätter des Verlags auf drei Druckmaschinen produziert, die jedoch ausschließlich schwarz/-weiß drucken konnten. Dadurch war es möglich, fehlende Produktionstage in Feiertagswochen durch Parallelproduktionen auf mehreren Druckmaschinen zu kompensieren.

Trotz der höheren Leistungsfähigkeit der neuen Farbmaschine wird dies in Zukunft nicht mehr möglich sein, da nur noch diese eine Maschine zur Verfügung steht.

Wir bitten Sie diesbezüglich um Ihr Verständnis.

Der Verlag



NUSSBAUM MEDIEN St. Leon-Rot GmbH & Co. KG
www.nussbaum-slr.de

An alle Gewerbetreibenden

Die offizielle Informationsbroschüre der Gemeinde Brühl wird neu aufgelegt

Die Broschüre, die an alle Neubürger und Gäste in Brühl ausgeben wird, liegt außerdem in den Kultureinrichtungen und bei Veranstaltungen aus und kann an der Rathauspforte bezogen werden. Sie gibt einen umfassenden Überblick über alle Aspekte des Gemeindelebens, insbesondere werden soziale Einrichtungen, Schulen, Freizeitangebote, Vereine, Verwaltung und Gemeinderat mit Kontaktdaten und Namen der Ansprechpartner vorgestellt. Beiträge über die Geschichte und interessante Besonderheiten unserer Gemeinde sowie zahlreiche Fotos und ein Ortsplan komplettieren die Informationsschrift.

Wegen des hohen Informationswertes und der ansprechenden Gestaltung wird diese hochwertige Broschüre immer wieder gerne zur Hand genommen.

Die Gemeindeverwaltung würde es sehr begrüßen, wenn viele Gewerbetreibende unserer Gemeinde von dieser langfristigen Werbemöglichkeit Gebrauch machen und in dieser Broschüre inserieren, um den Neubürgern und Gästen die Attraktivität und Vielseitigkeit des Dienstleistungsangebotes und des Einzelhandels darzustellen.

Die Anzeigenpreise der letzten Ausgabe von vor fünf Jahren konnten unverändert beibehalten werden, die Auflage wird diesmal wegen der größeren Nachfrage sogar verdoppelt. Mit Ihrer Werbung unterstützen Sie die Neuaufgabe der Broschüre und sind gleichzeitig mehrere Jahre lang präsent.

Die Konzeption und Erstellung der Broschüre erfolgt wieder durch die Brühler Firma

Hauck Grafik-Design, Brühl, Hofäcker 21.

Frau Bettina Hauck kann sich für die Anzeigen-Akquisition durch ein Empfehlungsschreiben des Bürgermeisters ausweisen. Im eigenen Interesse raten wir jedem Gewerbetreibenden, sich dieses Empfehlungsschreiben vor Abschluss eines Anzeigenauftrags vorlegen zu lassen.

Dr. Ralf Göck

Bürgermeister

Wasserzufuhr in den gemeindeeigenen Gartenanlagen wird angestellt!

Am Montag, den 30. März 2015 wird in den gemeindeeigenen Gärten das Wasser wieder angestellt.

Aus gegebenem Anlass weisen wir darauf hin, dass die Wasserhähne geschlossen sein müssen.

Des Weiteren möchten wir Sie bitten, die Wasseruhren wieder einzubauen.

Brühl, den 20.03.2015

Bürgermeisteramt

Bebauungsplan „Alte Mannheimer Landstraße“ und Örtliche Bauvorschriften

Öffentliche Auslegung

Der Gemeinderat hat am 23.03.2015 in öffentlicher Sitzung dem Entwurf des Bebauungsplans „Alte Mannheimer Landstraße“ in der Fassung vom 23.03.2015 zugestimmt und die öffentliche Auslegung des Bebauungsplans „Alte Mannheimer Landstraße“ in der Fassung vom 23.03.2015 nach § 3 Abs. 2 i.V.m. § 13 a Baugesetzbuch (BauGB) beschlossen. Gleichzeitig wurde die Satzung über die örtlichen Bauvorschriften zum Entwurf des Bebauungsplans „Alte Mannheimer Landstraße“ vom 23.03.2015 gebilligt und beschlossen, diese nach § 3 Abs. 2 i.V.m. § 13a BauGB und § 74 Abs. 7 Landesbauordnung Baden-Württemberg (LBO) öffentlich auszulegen. Außerdem wurde beschlossen, die Behörden und sonstigen Träger öffentlicher Belange gemäß § 4 Absatz 2 BauGB i.V.m. § 13a BauGB (und § 74 Abs. 7 LBO) zu beteiligen sowie gemäß § 3 Absatz 2 BauGB i.V.m. § 13a BauGB (und § 74 Abs. 7 LBO) hinsichtlich der Auslegung zu benachrichtigen.



Der Bebauungsplan wird nach § 13a BauGB im beschleunigten Verfahren und ohne Durchführung einer Umweltprüfung nach § 2 Abs. 4 BauGB aufgestellt.

Der Geltungsbereich des Bebauungsplans ist im oben abgedruckten Lageplan dargestellt (nicht maßstäblich). Das ca. 1,033 ha große Plangebiet liegt am nord-östlichen Ortsrand von Brühl und ist begrenzt durch die Gemarkung Schwetzingen, die L 559 und die B 36. Die Gemeinde plant gemäß der Festsetzungen des Flächennutzungsplans die Erhaltung und Entwicklung einer gewerblichen Nutzung an diesem schalltechnisch bereits vorbelasteten, aber auch verkehrlich günstig gelegenen Standort. Vergnügungsstätten sollen ausnahmsweise zugelassen werden.

Der Entwurf des Bebauungsplanes und die örtlichen Bauvorschriften jeweils i.d.F. vom 23.03.2015 werden für die Dauer eines Monats öffentlich ausgelegt. Sie liegen vom 07.04.2015 bis einschließlich 12.05.2015 im Rathaus Brühl, Hauptstraße 1, Flur Ortsbauamt (1. Obergeschoss), während der üblichen Dienststunden (Montag bis Freitag von 8.30 Uhr bis 12.00 Uhr, zusätzlich dienstags und donnerstags von 15.00 Uhr bis 17.30 Uhr) öffentlich aus. Jedermann kann den Bebauungsplanentwurf mit den textlichen Festsetzungen, die Begründung sowie die örtlichen Bauvorschriften und die vorliegenden umweltbezogenen Informationen (Aussagen zu Natura-2000-Gebieten und zum Thema Artenschutz) einsehen und sich über die allgemeinen Ziele und Zwecke sowie die wesentlichen Auswirkungen der Planung unterrichten und sich zur Planung äußern.

Während der Auslegungsfrist können Stellungnahmen schriftlich oder zur Niederschrift beim Bürgermeisteramt Brühl abgegeben werden. Nicht fristgerecht abgegebene Stellungnahmen können gemäß § 3 Absatz 2 BauGB bei der Beschlussfassung über den Bebauungsplan und über die Satzung der örtlichen Bauvorschriften unberücksichtigt bleiben.

Ferner weisen wir darauf hin, dass bei der Aufstellung eines Bebauungsplans ein Normenkontrollantrag nach § 47 VwGO gemäß § 3 Absatz 2 BauGB unzulässig ist, soweit mit ihm Einwendungen geltend gemacht werden, die vom Antragsteller im Rahmen der Auslegung nicht oder verspätet geltend gemacht wurden, aber hätten geltend gemacht werden können.

Brühl, den 26.03.2015

Dr. Ralf Göck, Bürgermeister

Verantwortlich mitwirken am Mehrgenerationengedanken in Brühl

Hierfür ist im Haupt- und Ordnungsamt der Gemeinde Brühl zum nächstmöglichen Zeitpunkt die neu geschaffene Stelle eines

Sachgebietsleiters (m/w) für das Aufgabengebiet Betreuungseinrichtungen, Schulen, Familie, Senioren

zu besetzen.

Es handelt sich um einen Dauerarbeitsplatz, wobei die Stelle zunächst auf ein Jahr befristet besetzt werden soll.

Sie führen die bisher getrennten Bereiche für das soziale Zusammenleben von Kindern, Schülern, Eltern und Senioren sachlich und räumlich zu einer organisatorischen Einheit zusammen und koordinieren die Arbeit in dem neuen Sachgebiet. Hierbei arbeiten Sie mit engagierten und aufgeschlossenen Mitarbeiterinnen und Mitarbeitern zusammen und werden von einem erfahrenen Amtsleiter unterstützt.

Der Tätigkeitsbereich umfasst im Wesentlichen die Zuständigkeiten für:

- Allgemeine örtliche Kinder- und Jugendhilfeplanung
- Grundsatzfragen im Schulwesen: Schulentwicklungsplanung, Erarbeiten von Schulkonzepten
- Aufgaben nach dem Kindergartengesetz
- Zusammenarbeit mit den konfessionellen Kindergärten, insbesondere hinsichtlich der Bedarfsplanung
- Gemeindegartengärten, Betreuungseinrichtungen (verlässliche Grundschule/Hort/Hausaufgabenbetreuung) sowie kommunale Altenbegegnungsstätte
- Aufgaben nach SGB II, XII und Asylbewerberleistungsgesetz inkl. Obdachlosenangelegenheiten
- Aufgaben nach dem Wohngeld- bzw. Schwerbehindertengesetz
- Familienangelegenheiten inkl. Betreuungsverfahren, Sozialpass der Gemeinde, Landesfamilienpass
- Sozialversicherungsangelegenheiten inkl. Antragsannahme und Prüfung im Bereich der Rentenversicherung
- Seniorenbüro
- Organisation der Veranstaltungen für ältere Mitbürger (Seniorenbetreuung anlässlich Fischer- und Herbstfest sowie vorweihnachtlicher Feier)
- sowie Grundsatzfragen im Sachgebiet inkl. Bearbeitung schwieriger und besonderer Fälle.

Änderungen im Aufgabengebiet bleiben vorbehalten.

Gesucht wird eine engagierte Fachkraft mit entsprechender Qualifikation und fundierten PC-Kenntnissen.

Darüber hinaus erwarten wir für diese Führungsfunktion Erfahrung bei der Personalverantwortung und Mitarbeitermotivation, ein hohes Maß an sozialer Kompetenz, einen kooperativen Führungs- und Arbeitsstil mit Team-, Kommunikations- und Konfliktfähigkeit, Einsatzbereitschaft und Eigeninitiative sowie Organisationsgeschick und Durchsetzungsvermögen.

Wir bieten Ihnen

- eine interessante und vielseitige Tätigkeit
- die Beschäftigung nach den Bestimmungen des Tarifvertrages für den öffentlichen Dienst mit Eingruppierung zunächst nach Entgeltgruppe 9; alternativ eine Anstellung im Beamtenverhältnis in vergleichbarer Besoldungsgruppe
- gute Entwicklungsperspektiven in einer modernen und zukunftsorientierten Verwaltung

Haben wir Ihr Interesse geweckt? Dann freuen wir uns auf Ihre aussagekräftigen und vollständigen Bewerbungsunterlagen. Diese senden Sie bitte bis zum **13.04.2015** an das Bürgermeisteramt Brühl, Hauptstr. 1, 68782 Brühl.

Für Auskünfte zum Aufgabengebiet oder in fachlichen Fragen stehen Ihnen persönlich oder telefonisch der Leiter des Haupt- und Ordnungsamtes, Herr Lothar Ertl (Tel.: 06202/2003-20), zu personalrechtlichen Fragen Herr Karlheinz Geschwill (Tel. 06202/2003-24) gerne zur Verfügung.

Weitere Informationen über unsere Gemeinde erhalten Sie unter www.bruehl-baden.de.

Altersjubilare

28.03.	Frau Erna Schlager, geb. Linner, Mannheimer Landstr. 23	95 Jahre
28.03.	Frau Hildegard Zorn, geb. Angstmann, Heidelberger Str. 9	78 Jahre
29.03.	Frau Ilse Fockner, geb. Unangst, Bussardstr. 6	78 Jahre
29.03.	Herr Klaus-Dieter Faber, Promenadeweg 7	75 Jahre
30.03.	Frau Erika Klencz, geb. Lorenz, Nibelungenstr. 3 A	75 Jahre
30.03.	Herr Karl Friedrich Bertsch, Mannheimer Landstr. 25	81 Jahre
30.03.	Frau Maria Fritz, geb. Weick, Erzbergerstr. 5	80 Jahre
30.03.	Herr Werner Heuberger, Oftersheimer Weg 9	86 Jahre
31.03.	Frau Hildegard Stamm, geb. Schilling, Beethovenstr. 2	77 Jahre
31.03.	Herr Wolfgang Hoeß, Kranichstr. 2	77 Jahre
31.03.	Frau Siegfried Sessler, Wiesenstr. 78	75 Jahre
01.04.	Frau Hannelore Zappe geb. Spirk, Am Schrankenbuckel 34	75 Jahre
01.04.	Herr Helmut Kloiber, Ahornstr. 1	80 Jahre
01.04.	Herr Detlef Niesporek, Heidelberger Str. 26	76 Jahre
01.04.	Herr Franz Vock, Helene-Weber-Str. 8	75 Jahre
01.04.	Frau Renate Beez geb. Beuchelt, Lenastr. 1	81 Jahre
02.04.	Frau Ursula Beck geb. Albrecht, Geranienweg 6	78 Jahre
02.04.	Frau Thekla Rachowiak geb. Weisenburger, Brühler Str. 7	87 Jahre
02.04.	Herr Ludwig Hart, Schwetzinger Str. 20	86 Jahre
03.04.	Herr Eduard Gaisbauer, Dürerstr. 12	82 Jahre
03.04.	Frau Anna Hehn geb. Rzeznitzek, Mühlgasse 7	81 Jahre
04.04.	Frau Brigitta Münch geb. Kühn, Wiesenstr. 12	80 Jahre
04.04.	Frau Ingrid Nyst geb. Schmidt, Jasminweg 15	76 Jahre
04.04.	Herr Klaus Boch, Friedrichstr. 14	78 Jahre
04.04.	Herr Bernd Zappe, Am Schrankenbuckel 34	75 Jahre

Wir gratulieren recht herzlich!

Öffentliche Einrichtungen



Brühler Polizei stellt Kriminalitätslagebild 2014 vor

Bei der Vorstellung der polizeilichen Kriminalstatistik im Brühler Rathaus zogen Polizeioberrat Klaus Pietsch, Leiter des Polizeireviers Mannheim-Neckarau, und Polizeihauptkommissar Alfred Bauer, Leiter des Polizeipostens Brühl, in der Gesamtbetrachtung ein positives Fazit. Das Risiko, in Brühl Opfer einer Straftat zu werden ist demnach nicht nur geringer als in Baden-Württemberg insgesamt, sondern auch im Vergleich zum regionalen Umfeld im Zuständigkeitsbereich des Polizeipräsidiums Mannheim.

Und das, obwohl die polizeiliche Kriminalstatistik einen Anstieg von 576 Fällen im Jahr 2013 auf nunmehr 673 Fälle aufweist. Letztlich ist dieser Anstieg einzig und allein einem Großverfahren

im Zusammenhang mit Sachbeschädigungen an Kraftfahrzeugen geschuldet: Eine Einzeltäterin, die in insgesamt 161 Fällen Reifen zerstoßen hatte, sorgte im Frühjahr 2014 für erhebliche Unruhe in der Gemeinde. Lässt man diesen ungewöhnlichen Einzelfall außer Betracht, waren gerade noch 512 Straftaten in Brühl zu registrieren, der niedrigste Wert überhaupt in diesem Jahrtausend.

Wie gering im Vergleich das Risiko ist, in Brühl Opfer einer Straftat zu werden, so Pietsch, werde durch die vorliegenden Zahlen deutlich belegt. Zählt man den Sonderfall des genannten Großverfahrens nicht mit, lag die sogenannte Häufigkeitsziffer (Straftaten pro 100.000 Einwohner) in Brühl bei 3.568. Der Rhein-Neckar-Kreis (4.434), die Stadt Heidelberg (8.602) und die Stadt Mannheim (10.686) sind höher belastet. Im Land Baden-Württemberg entfallen statistisch gesehen 5.592 Straftaten auf 100.000 Einwohner.

Die Aufklärungsquote konnte von zuletzt 48,8 % auf nunmehr 56,9 % gesteigert werden. Nicht zuletzt ein Verdienst der intensiven und professionellen Ermittlungsarbeit der Beamten des Polizeipostens Brühl, so Pietsch.

Diese Feststellungen nahm der Bürgermeister der Hufeisengemeinde erfreut zur Kenntnis. Schließlich, so Dr. Göck, gehört Sicherheit zu den Grundbedürfnissen der Bürgerinnen und Bürger und bestimmt damit in nicht unerheblichem Maß die Wohn- und Lebensqualität in einer Gemeinde.

Waren in fast allen Deliktsbereichen erfreulicherweise rückläufige Zahlen feststellbar, so galt dies leider nicht für die Wohnungseinbruchsdiebstähle. Nachdem in den vorausgegangenen beiden Jahren in Brühl gegen den allgemeinen Trend im Land und der Region sogar ein Rückgang der Fallzahlen feststellbar war, musste für das Jahr 2014 ein Anstieg auf nunmehr 16 (Vorjahr 7) Einbrüche bilanziert werden. Zwar ist die Gemeinde Brühl damit immer noch deutlich niedriger belastet (115 Einbrüche/100.000 Einwohner) als der Rhein-Neckar-Kreis (131), die Städte Mannheim (200) und Heidelberg (256) und auch Baden-Württemberg insgesamt (127), trotzdem betrachteten Pietsch und Bauer die jüngste Entwicklung mit Besorgnis. In sieben der festgestellten Fälle blieb es beim Versuch. Aufmerksame Nachbarn und entsprechende Sicherungseinrichtungen ließen die Täter in ihrem weiteren Vorhaben scheitern.

Aus Sicht der Polizei ist das ein deutlicher Hinweis auf die Wirksamkeit präventiver Maßnahmen. Hier will auch Bürgermeister Dr. Ralf Göck ansetzen, der für bisher erfolgte präventive Maßnahmen (verstärkte Kontrollen und Streifenfahrten in Brühl und Rohrhof sowie Beratungsstunden) dankte und riet, nicht nachzulassen in diesen Feldern, auch durch Hinweise in den Medien, denn klar sei es, dass die meisten Täter schnell aufgeben, wenn sie auf Sicherheitsmaßnahmen an Fenstern und Türen stoßen.

Im Zuge der Ermittlungen konnte bei neun der insgesamt sechzehn Fälle eine fünfköpfige Tätergruppe als Tatverdächtige ermittelt werden. Eine Person befindet sich mittlerweile in Haft.

Neben den Wohnungseinbrüchen wird das Sicherheitsgefühl der Bevölkerung auch sehr stark von der sogenannten Straßenkriminalität, also Delikte die im öffentlichen Raum geschehen oder unmittelbar in die Öffentlichkeit hineinwirken, beeinflusst. Hier wurde die Entwicklung der Fallzahlen von 107 (2013) auf nunmehr 296 Straftaten maßgeblich durch das genannte Großverfahren (sog. „Reifenstecherfall“) beeinflusst. Die Einzeltäterin konnte im Zuge der unverzüglich eingeleiteten Ermittlungs- und Fahndungsmaßnahmen bereits wenige Tage nach ihrem ersten Auftreten auf frischer Tat festgenommen werden. Bereinigt um diesen Sonderfall weist die Statistik mit 136 Fällen nach 2013 den zweitniedrigsten Wert seit dem Jahr 2000 auf. Diese erfreuliche Gesamtentwicklung ist, so Pietsch, auch auf die verstärkten Präsenzmaßnahmen der Polizei zurückzuführen.

Im Bereich der Diebstahlsdelikte insgesamt, dem zahlenmäßig größten Einzelbereich der Kriminalitätsbelastung in Brühl, war mit 204 Fällen ein Rückgang um 49 Fälle (-19%) zu verzeichnen. Lediglich die Fahrraddiebstähle (+ 11 Fälle) und die Wohnungseinbrüche wiesen hier Steigerungsraten auf.

Bei den sog. Rohheitsdelikten (Raub, Körperverletzung, Freiheitsberaubung, Erpressung, Bedrohung, Nötigung u. a.) ist mit 57 Fällen ein kleiner Rückgang um zwei Delikte zu verzeichnen. Im Wesentlichen handelte es sich dabei um Körperverletzungen (52).

„Zeichnungen“ von Paul Stasek erschienen

„Es ist eine besondere Freude, wie der erst seit einigen Jahren in Brühl heimische Prager Maler Paul Stasek unsere Gemeinde in sich aufgenommen hat, um in seinen „Zeichnungen“ ein so umfassendes Bild von ihr zu entwerfen“, lobt Bürgermeister Dr. Ralf Göck die Initiative seines Mitbürgers, die Hufeisengemeinde aus seiner künstlerischen Sicht ins Bild zu setzen. Das 85-seitige Werk erscheint anlässlich seiner Ausstellung in der „Villa Meixner“ im April, liegt aber jetzt schon vor, „und kann mit seinem günstigen Preis gut als kleines Ostergeschenk dienen“, wirbt das Gemeindeoberhaupt für das Werk, das für 14,80 Euro an der Rathauspforte zu kaufen ist.



Paul Stasek (rechts) zeigt Brühls Bürgermeister Dr. Ralf Göck seine „Zeichnungen“

Das liebens- und lebenswerte Brühl und Rohrhof als attraktive Wohngemeinde im Süden der Großstadt Mannheim kommt in den über 200 Bleistiftzeichnungen und den ergänzenden Bildern gut zur Geltung. Es fehlen auch nicht einige Charaktere, besonders liebenswerte Menschen, Frauen und Männer, die hier etwas bewegt haben und immer noch bewegen.

„Mein Dank gilt zu allererst dem renommierten Künstler Paul Stasek, der zudem mit seinen Verbindungen das Werkchen erschwinglich gemacht hat und seiner lieben Frau und Texterin Petra Klähn-Stasek, die insbesondere eine Geschichte unserer Gemeinde aus ihrer Sicht beigetragen hat“, so der Bürgermeister bei der Präsentation des neuen Buches über Brühl und Rohrhof.

BU

Die Aufklärungsquote in diesen Deliktsbereichen ist regelmäßig überdurchschnittlich hoch und bewegt sich zwischen 80% und 90%. In aller Regel kennen sich Täter und Opfer, es gab zumeist schon eine Vorbeziehung.

Mit insgesamt 101 Fällen stellen die Betrugsdelikte mittlerweile den zweitgrößten Deliktsbereich dar. Auffälligstes Einzeldelikt war dabei erneut der Warenkreditbetrug mit 75 Fällen (65 im Vorjahr). Die Nutzungsmöglichkeiten des Internets haben diese Entwicklung ebenso maßgeblich mitgeprägt wie die Fallzahlen des Tankbetruges.

Unfall-Lagebild

257 Verkehrsunfälle wurden im Jahr 2014 in Brühl registriert, ein leichter Anstieg gegenüber dem Vorjahr (249).

Erfreulich ist, dass kein tödlicher Unfall zu verzeichnen war und auch die Anzahl der Unfälle mit Personenschaden (26 Unfälle) nicht anstieg. 21 Radfahrer, 2 Fußgänger, 10 Lkw- und 7 Motorradfahrer, 13 Fahrer zwischen 18 und 24 Jahren, 40 Senioren (über 65 Jahre) sowie 3 Kinder waren an einem Unfall beteiligt. 8 der Unfallverursacher waren alkoholisiert.

Fast ein Drittel der Unfallbeteiligten entfernten sich unerlaubt von der Unfallstelle, eine erschreckende Anzahl, aber nahezu identisch mit der des Vorjahres.

Fallzahlenentwicklung in Brühl

	2008	2009	2010	2011	2012	2013	2014
Straftaten gesamt (ohne Reifenstecherfall)	561	624	556	579	559	576	673 (512)
Diebstahl gesamt	250	308	266	253	248	253	204
darunter:							
von Fahrrad	77	72	58	56	63	29	40
einf. Diebstahl	133	190	153	163	135	138	116
Schw. Diebstahl	117	118	113	90	113	115	88
darunter:							
aus Wohnung	5	11	3	13	8	7	16
aus Kfz	7	13	12	14	11	12	12

Rohheitsdelikte	55	73	59	69	61	59	57
darunter:							
Körperverletzung	38	49	44	44	46	43	45
Gef. Körperverletzung	13	17	11	11	5	13	7
Vermögensdelikte	112	105	78	97	108	113	117
Sachbeschädigung (inkl. Reifenstecherfall)	71	75	88	70	61	70	227
Gewaltdelikte	16	20	15	12	18	18	10
Straßenkriminalität (inkl. Reifenstecherfall)	162	184	172	156	160	107	296

Städtepartnerschaft Brühl – Ormesson



Partnerschaftstreffen
vom 12. Juni bis 14. Juni 2015 in Ormesson
Wer fährt mit nach Ormesson?

Zur weiteren Vertiefung der freundschaftlichen Beziehungen zu unserer Partnerstadt Ormesson sur Marne findet von **Freitag, 12. Juni bis Sonntag, 14. Juni 2015** ein Partnerschaftstreffen in Ormesson statt.

Zu diesem Freundschaftsfest erwartet die in der Nähe von Paris liegende Kleinstadt eine Brühler Delegation, die sich aus allen Bevölkerungskreisen und Vereinen zusammensetzen soll.

Omnibusfahrt und Quartiere können von der Gemeinde vermittelt werden.

Interessierte Bürger und insbesondere Vereine werden gebeten, sich im Rathaus bei Friederike Jakob oder Jochen Ungerer, im Zimmer 212, Tel. 2003-38 oder -32, anzumelden.

Eine Anmeldung per Mail ist unter nachfolgender Adresse möglich: jochen.ungerer@bruehl-baden.de



Bereitschaftsdienste



Notrufe

Feuerwehr/Notarzt/Rettungsdienst	112
Polizei	110
Polizeiposten Brühl, Hauptstr. 1	71282
Polizei-Revier Mannheim-Neckarau Rheingoldplatz 4 (durchgehend)	0621/83397-0
Kreiskrankenhaus Schwetzingen, Bodelschwinghstr.	84-30
Giftnotrufzentrale Freiburg	0761/19240
Frauenhaus Heidelberg	06221/833088
Frauenhaus Mannheim	0621/744242
Hilfetelefon „Gewalt gegen Frauen“ 365 Tage, 24 h (kostenlos und anonym) www.hilfetelefon.de	0800/0116016
Telefonseelsorge	0800/1110111
Ärztlicher Akut-Dienst für Privatpatienten und Selbstzahler - PrivAD, 24h	01805/304 505

Störungsdienste

Strom

EnBW Regional AG

Regionalzentrum Nordbaden

- Zentrale Ettlingen	07243/180-0
- Störungsmeldestelle (Strom)	0800/3629477
- Beratungsservice	
- Bezirkszentrum Schwetzingen	06202/2774-0
- Servicetelefon	0800/3629000

Gas, Wasser, Fernwärme

MVV Energie AG Mannheim

- Service-Hotline	0800/6882255
- Notfall-Hotline	0800/2901000

AVR Kommunal GmbH

www.avr-kommunal.de

- Zentrale	07261/9310
- Störungen bei der Abfuhr	07261/931931

Ärztlicher Bereitschaftsdienst Schwetzingen:

**Notfallzentrale Schwetzingen und Umgebung
Schwetzingen, Markgrafenstr. 2-9, Tel. 19292**

Die ärztliche Notfallzentrale ist dienstbereit:

Werktage:

Montag, Dienstag und Donnerstag von 19.00 bis
am Folgetag 7.00 Uhr

Mittwoch von 13.00 bis Donnerstag 7.00 Uhr

Wochenende:

Freitag bis Montag von 19.00 bis 7.00 Uhr
(durchgehend geöffnet)

Feiertage:

Feiertag Vorabend von 19.00 bis Folgetag 7.00 Uhr

Zahnärztlicher Notfalldienst

im Facharztzentrum Mannheim,
Collinstraße 11, im Erdgeschoss links, 68161 Mannheim
(gegenüber Theresienkrankenhaus und parallel zur AOK)

Am Wochenende:

Tag und Nacht, von Freitag, 19.00 Uhr bis Montag 06.00 Uhr

Werktags: Nacht, von 19.00 Uhr - 06.00 Uhr

Gesetzliche Feiertage: auch tagsüber von 06.00 Uhr - 19.00 Uhr

**Telefonische Anmeldung für die oben genannten Sprech-
zeiten nicht erforderlich!**

Apotheken-Notdienst:

Sa. 28.03.2015:

Linden-Apotheke, Hockenheim, Schwetzingener Str. 18,
Tel. 06205-15544

So. 29.03.2015:

Apotheke am Waldpfad, Plankstadt, Waldpfad 74,
Tel. 06202-3409

Rathaus-Apotheke, Neulußheim, St.-Leoner-Str. 7,
Tel. 06205-34200

Mo. 30.03.2015:

Markgrafen-Apotheke, Schwetzingen, Markgrafenstr. 2 / 2,
Tel. 06202-270040

Di. 31.03.2015:

Mozart-Apotheke, Ofersheim, Mannheimer Str. 42,
Tel. 06202-54215

Mi. 01.04.2015:

Luchs-Apotheke, Altlußheim, Hauptstr. 101,
Tel. 06205-39500

Perkeo-Apotheke, Brühl, Mannheimer Str. 47,
Tel. 06202-72801

Do. 02.04.2015:

Enderle-Apotheke, Ketsch, Schwetzingener Str. 47,
Tel. 06202-69420

Fr. 03.04.2015:

Hof-Apotheke, Schwetzingen, Dreikönigstr. 16,
Tel. 06202-127170

Der Apothekennotdienst wechselt täglich um 8.30 Uhr.

Apotheken-Notdienstfinder (bundesweit):

Handy: 22 8 33 (max. 69 ct/Min./SMS)

Festnetz: 0800 00 22 8 33 (kostenlos)

Internet: www.aponet.de

Tierärztlicher Notdienst:

In dringenden Notfällen rufen Sie bitte Ihren Haustierarzt an.



Ein schönes Ostergeschenk:

Gutschein für eine Metropol-Card mit bezahlter Jahresgebühr.

Dieser Gutschein kann in einer der 26 Bibliotheken eingelöst werden, die am Angebot der Metropol-Card teilnehmen. Sie erhalten die Metropol-Card, mit der Sie kostenlos ein Jahr lang die Angebote dieser Bibliotheken nutzen können!

In ihrer Gemeindebücherei für 20,-€ erhältlich.

Osterbücher aus der Gemeindebücherei.

Noch einige Osterbücher stehen unseren Lesern separat in zwei großen Bücherkisten zur Verfügung und können entliehen werden.

Hinweis!

Die Gemeindebücherei ist in den Osterferien zu den normalen Öffnungszeiten geöffnet

Gemeindebücherei Brühl, Ormessonstr. 3

Tel.: 702983

FAX: 702984

E-Mail: buecherei@bruehl-baden.de

Internet: www.gemeindebuecherei.bruehl-baden.de

Medien zum Download: www.metropol.bib.de

Öffnungszeiten Gemeindebücherei Brühl

Mo, Mi, Fr.

10-12 u.14-18 Uhr

Di + Do

geschlossen

und

www.metropol-card.net

Hallenbad Brühl

Ormessonstraße 3, Tel. 06202/72203



Verehrte Badegäste,

wir haben über die Ostertage für Sie wie folgt geöffnet:

Karfreitag	03.04.2015	geschlossen
Ostersamstag	04.04.2015	13.00-17.00 Uhr
Ostersonntag	05.04.2015	geschlossen
Ostermontag	06.04.2015	9.00-13.00 Uhr

Falls Sie noch kein Ostergeschenk haben, verschenken Sie doch Wellness, in Form einer Mehrfachkarte für die Brühler Bäder. Erhältlich an der Hallenbadkasse, zu den bekannten Öffnungszeiten.

Ein frohes Osterfest wünscht Ihnen das Bäderteam



Die Geehrte und die Gratulanten; Angelika Schmitt mit Blumenstrauß, daneben Rektorin Birgit Ric und die Aktiven von 60+.

Übrigens: Vier Damen nahmen erstmals an einer Veranstaltung der Aktion teil und begründeten die Kontaktaufnahme mit Berichten in der Rundschau.

Aktion 60+



Brühler Aktion 60+ – Probleme signalisieren Lösungen

Peter Kruse: „Du musst gar nicht so perfekt sein“

60+ Krankenschwester rettete das Leben ihres Schülers

„Großer Bahnhof“ bei 60+ am vergangenen Donnerstag. Die Rektorin der gastgebenden Schillerschule kam nicht nur zur Sitzung, um die zahlreichen Mitglieder zu begrüßen. Sie hatte auch Geschenke dabei, einen Blumenstrauß von der Schule und ein Kuvert samt Inhalt von Bürgermeister Dr. Göck. Geehrt wurde Frau Angelika Schmidt aus Oftersheim (!), seit drei Jahren bei der Brühler Aktion. Sie hatte eine extrem brenzlige Situation bravourös gemeistert. Ein Zweitklässler erlitt während ihres Unterrichts einen Schwächeanfall. Die ausgebildete Krankenschwester alarmierte über eine Schülerin und die Lehrerin den Notarzt. Bis der kam, betreute sie den Ohnmächtigen. „Couragiert“, wie Birgit Ric hervorhob.

Nach dem großen Applaus und der allgemeinen Gratulation schlug Peter Kruse spontan einen „Erste-Hilfe-Kurs Psychologie“ vor. Er könnte die Sensibilität für Probleme von Kindern und deren erreichbare Lösungen stärken.

Wie mit einem „Notfall“ umgegangen werden kann, erarbeiteten sich nun die Mentoren selbst. An einem fast alltäglichen, nicht selten zu erlebenden Fall: Ein Schüler aus einer Dreiergruppe macht beim Rechnen häufig Fehler. Selbst wenn der Mentor ihn freundlich darauf hinweist, verschließt er sich sofort und lässt sich nur von einem Mitschüler aus seiner Selbstisolierung heraushelfen.

Nachdem der Fall klargelegt war, lud der Psychologe ein, sich in die Situation der Beteiligten zu versetzen: „Wir sind der Mentor, der Schüler ... Was fühlen wir?“ Die Anwesenden erkannten, dass der Schüler einen Konflikt mit sich trägt. Vermutlich hat er Probleme mit einer Respektperson, wird ihren Anforderungen nicht gerecht und verschließt sich jedes Mal.

Wie kann man einem solchen Kind helfen? Der Psychologe riet, ihm zu signalisieren „Du bist o.k.. Du musst gar nicht perfekt sein.“ Als Mentor kann man eine ähnliche Geschichte erzählen, erfunden oder real, und so dem Kind aus seiner Selbstisolierung helfen. „Der Konflikt ist wichtiger als die Mathe-Aufgabe“, schloss Kruse: „Wir haben die Chance, dem Kind etwas für sein Leben mitzugeben. Rechnen wird es ohnehin lernen.“

Am Ende waren die 60+-Mitglieder von ihrer Lösung des Problems derart angetan, dass sie sich auch für ihre nächste Sitzung am 11. Juni zu einer Fallarbeit entschlossen. Davor aber werden sie sich intern treffen. Am 7. Mai. Beide Male in der Schillerschule. sr

Volkshochschule Bezirk Schwetzingen e.V.



Öffnungszeiten:

Montag, Dienstag und Donnerstag:
8.00-12.00 Uhr und 14.00-18.00 Uhr
Mittwoch und Freitag: 8.00-12.00 Uhr
Information und Anmeldung: Telefon 06202/20950

VHS-Kurse vom 13.04.-18.04.

Politik – Gesellschaft – Umwelt
Freiwillig? – Ich probier's mal!

Informationsveranstaltung zum Orientierungskurs der Freiwilligenagentur

Mittwoch, 15.04., 18-19.30 Uhr in der VHS, Eintritt frei
**Vokabeln mit viel Spaß und Erfolg, für Schüler/innen
ab der 5. Klasse**

Mittwoch, 15.04., 16-18.15 Uhr in der VHS

Das weibliche Gehirn – Ein Wunderwerk

Donnerstag, 16.04., 20-21.45 Uhr in der VHS

Ohne Stimme geht es nicht

Donnerstag, 16.04., 18-21 Uhr in der VHS

Philosophisches Café „zwei-stein“ Welt teilen

Lesetipp: Luce Irigaray, „Welt teilen“, Alber Verlag, 2010
Donnerstag, 16.04., 18-21 Uhr im Hebelhaus

Lach-Yoga – Theorie und Praxis des Humors

Freitag, 17.04., 18.30-21.30 Uhr in der VHS

15 Gebote für eine glückliche Zeit zu zweit, für Singles, Paare und Glückssucher

Samstag, 18.04., 14-17 Uhr in der VHS

Kultur – Gestalten

Foto-Werkstatt

2 x montags, ab 13.04., 18.30-21.30 Uhr in der VHS

Mosaik-Impressionen

3 x mittwochs, ab 15.04., 19-21.15 Uhr in der VHS

Der literarische Abend

Birgit Maria Haaf liest aus ihrem Erstlingswerk „Zweifel“

Freitag, 17.04., 19-20 Uhr in der Schwetzinger Bohne,
Carl-Theodor-Straße 29
Eintritt frei

Schöne Stempel – für jede Gelegenheit

Freitag, 17. und 24.04., 18-21 Uhr in der VHS

Malkurs Acryl

für Einsteiger/innen und Fortgeschrittene

Samstag, 18.04., 11-16.30 Uhr in der VHS

Fotospaziergang – Licht und Schatten

2 x samstags, ab 18.04., 10-13 Uhr in der VHS

Gesundheit & Fitness – Gesunde Ernährung

Kochspaß für Teens von 12-16 Jahren und einem Elternteil

Montag, 13.04., 17.30-21 Uhr in der Schimper-Realschule

Make-up für Damen im Seniorenalter

Dienstag, 14.04., 15-18 Uhr in der VHS

Leicht und fit in den Frühling

Leckere Rezepte zum Abnehmen

4 x mittwochs, ab 15.04., 18-21.30 Uhr
in der Schimper-Realschule

Essensspaß für Kleinkinder

Vom Brei zum Essen am Familientisch

Donnerstag, 16.04., 19-21 Uhr in der VHS

Trau' dir selbst! Du kannst es!

Das volle Potential entdecken.

Freitag, 17.04., 19-21 Uhr in der VHS

EDV

Ende mit dem Datenchaos am PC

2 x dienstags, ab 14.04., 9-12 Uhr in der VHS

Umgang mit iPad und iPhone

Kompaktkurs für Einsteiger/innen, Minigruppe

3 x mittwochs, ab 15.04., 18-21 Uhr in der VHS

Excel 2007/2010

Grundkurs am Vormittag

5 x donnerstags, ab 16.04., 9-11.45 Uhr in der VHS

Mitteilungen anderer Behörden



Landratsamt Rhein-Neckar-Kreis

Reinigungs- und Wartungsarbeiten

Sperrungen am Tunnel Ortsumgehung Schwetzingen an der B 535

Aufgrund von Reinigungs- und Wartungsarbeiten kommt es am Tunnel Ortsumgehung Schwetzingen an der Bundesstraße (B) 535 vom 31. März 2015 bis 2. April 2015 zu Sperrungen.

Am Dienstag, 31. März 2015 muss zunächst die Südröhre des Tunnels (Fahrtrichtung Heidelberg) gesperrt werden. Am Mittwoch, 1. April 2015 und am Donnerstag, 2. April 2015 wird dann die Nordröhre (Fahrtrichtung Mannheim) gesperrt. Die Sperrungen erfolgen jeweils von 8:30 Uhr bis 15:30 Uhr.

Das Straßenbauamt des Rhein-Neckar-Kreises weist allerdings darauf hin, dass es auch außerhalb dieser Zeiten zu Verkehrsbehinderungen kommen kann und bittet die Verkehrsteilnehmer daher um Verständnis für die Maßnahmen sowie um eine angepasste Fahrweise. Die entsprechenden Umleitungsstrecken werden ausgeschildert.

„Basis-Seminar für Existenzgründer hat noch Plätze frei – Anmeldungen über die Stadt Schwetzingen

Die Stadt Schwetzingen bietet vom 14. bis 16. April 2015 ein Basis-Seminar für Existenzgründer an. Das Seminar soll all jenen Hilfestellung geben, die den Sprung in die Selbständigkeit wagen wollen.

Das Seminar findet in den Räumlichkeiten bei der Feuerwehr statt und dauert jeweils von 8 bis 16 Uhr. Es ist mit Fördermitteln des Bundes finanziert und kostet die Teilnehmer/innen daher nur den Unkostenbeitrag von 40 Euro. Die Teilnehmer erhalten neben den Seminarunterlagen sowohl ein Zertifikat als auch eine CD zur eigenen Konzepterstellung. Für das Seminar sind noch wenige Plätze frei. Interessierte können sich beim Amt für Wirtschaftsförderung, Presse und -Koordination der Stadtverwaltung Schwetzingen unter der Telefonnummer 06202/ 87-106 oder unter E-Mail info@schwetzingen.de anmelden.“



AVR

Informationen zur Abfallwirtschaft für Brühl

Abfuhr- und Sammeltermine auf einen Blick April 2015

2-Rad-Behälter und Glasbox:

Restmüll	Biomüll	Grüne Tonne plus	Glasbox
9.*/22.	2./16./30.	1./15./29.	9.*

Nur nach vorheriger Anmeldung (Tel:07261/931-310) werden abgeholt:

Sperrmüll/Altholz	Grünschnitt	Elektro/Schrott Altkleider/Schuhe
1./15./29.	1./15./29.	9.*/22.

Schadstoffsammeltermine: 21.04.2015

*Info: Bei fett markiertem Datum handelt es sich um einen vom Regelabfuhrtag abweichenden Abfuhrtermin.

Kirchliche Nachrichten



Katholische Kirchennachrichten

Hl. Schutzengel Brühl, St. Michael Brühl-Rohrhof
Pfarramt, Kirchenstr. 15, Telefon 76 31, FAX 78 09 40
www.kath-bruehl-ketsch.de, Mail: pfarramt.roesch@kath-bruehl-ketsch.de



28.03., Samstag -Vorabend von PALMSONNTAG

- 17:00 Hl. Schutzengel Beichte mit Pfarrer Sauer
18:00 Hl. Schutzengel Beginn VOR der Kirche
Hl. Messe mit Pfarrer Sauer, mitgestaltet vom Kindergarten St. Bernhard Brühl und den Erstkommunikanten

29.03., SONNTAG - PALMSONNTAG

Kollekte für das Hl. Land – Beginn der Sommerzeit

Jesaja 50,4-7 – Philipper 2,6-11 – Markus 14,1-15,47

Fürbitten: Seniorenwerk

- 10:00 St. Sebastian Hl. Messe mit Pfarrer Sauer mit Palmweihe VOR der Turnhalle und Prozession in die Kirche mit den Erstkommunikanten. Die Missionsgruppe Ketsch verteilt Palmsträußchen.
18:00 Hl. Schutzengel Bußgottesdienst mit Pfarrer Sauer

30.03., Montag

- 08:00 Hl. Schutzengel Laudes mit Gem. ref. Wunderling
10:00 St. Sebastian Wortgottesdienst zum Palmsonntag mit Pfarrer Sauer und den Kindergärten St. Bernhard und Regenbogen
17:30 Hl. Schutzengel Kreuzwegandacht mit der Frauengemeinschaft Brühl

31.03., Dienstag - Tag der Ewigen Anbetung in Ketsch

- 08:00 Hl. Schutzengel Laudes mit Gem. ref. Wunderling
17:00 St. Sebastian Beststunde mit der kfd Ketsch
18:00 St. Sebastian Hl. Messe mit Pfarrer Sauer

01.04., Mittwoch

- 08:00 Hl. Schutzengel Laudes mit Gem. ref. Wunderling
10:00 Pro Seniore Wortgottesdienst mit Pfarrerin Hundhausen-Hübsch
10:30 Avendi Wortgottesdienst mit Pfarrer Noeske
10:45 B+O Sen.Heim Wortgottesdienst mit Pfarrerin Hundhausen-Hübsch

02.04., Donnerstag - GRÜNDONNERSTAG

Messe vom letzten Abendmahl

- 08:00 Hl. Schutzengel Laudes mit Gem. ref. Wunderling
18:30 Hl. Schutzengel Hl. Messe mit Pfarrer Sauer mit den Erstkommunikanten, mitgestaltet von der Schola, dem Kinderchor und der kfd Brühl
20:30 Pfarrzentrum Brühl Liturgischer Nachtweg

03.04., Freitag - KARFREITAG

Die Feier vom Leiden und Sterben Christi - Fast- u. Abstinenztag

Jesaja 52,13-53,13 – Hebräer 4,14-16; 5,7-9 – Johannes 18,1-19,42

- 10:30 St. Sebastian Kinderkreuzweg mit Gem. ref. Gaa-de Mür
11:00 Hl. Schutzengel Kinderkreuzweg mit Past.ref. Gaß und Team, mitgestaltet vom Kinderchor
15:00 St. Sebastian Die Feier vom Leiden und Sterben Christ mit Pfarrer Sauer und den Kirchenchören Brühl u. Ketsch
18:00 St. Michael Komplet mitgestaltet von der Schola
18:00 Ev. Kirche Ketsch Ökumenischer Jugendkreuzweg

04.04. Samstag Feier der Osternacht

Genesis 1,1-2,2 – Exodus 14,15-15,1 – Ezechiel 36,16-28 – Römer 6,3-11 – Markus 16,1-7

- 21:00 Hl. Schutzengel Hl. Messe mit Pfarrer Sauer mitgestaltet von 4tones. Der Gottesdienst beginnt am Osterfeuer VOR dem Hauptportal; nach dem Gottesdienst sind Sie zu einem Umtrunk eingeladen. Kerzen für die Feier der Osternacht erhalten Sie am Eingang für 1,50 Euro.

05.04., SONNTAG - OSTERSONNTAG,

Hochfest der Auferstehung des Herrn

Apostelgesch. 10,34a.37-43 – Kolosser 3,1-4 – Markus 16,1-7

Fürbitten: kfd

- 06:00 Ev. Gem. Zentrum Ökumenische Statio mit Past. ref. Gaß, Pfarrerin Hundhausen-Hübsch und Team – mitgestaltet von InTakt, anschließend Osterfrühstück
10:00 St. Sebastian Hl. Messe mit Pfarrer Sauer mitgestaltet von den Kirchenchören Brühl und Ketsch
14:00 Hl. Schutzengel Tauffeier mit Pfarrer Sauer
18:00 St. Michael Lichtvesper mit Pfarrer Sauer und der Schola

06.04., MONTAG - OSTERMONTAG

Apostelgesch. 14.22-33 – 1Korinther 15,1-8.11 – Lukas 24,13-35

- 10:00 St. Michael Hl. Messe mit Pfarrer Sauer

Bewusster Start in die Kar- und Ostertage

Mit der Feier des Palmsonntages biegt die Fastenzeit (österliche Bußzeit) auf die Zielgerade ein. Die sogenannte Karwoche, die in das Osterfest mündet, bildet den Höhepunkt des Kirchenjahres.

Um die letzten Tage der Fastenzeit bewusst und intensiv zu begehen, sind alle Interessierten eingeladen, von Montag 30.03. bis einschließlich Donnerstag 02.04.2015 jeweils um 08:00 Uhr den Tag mit der Laudes in der Schutzengelkirche Brühl zu beginnen.

Die Feier der morgendlichen Laudes (wörtl.: Lobgesang) entstammt dem Tagzeitengebet der Klöster.

Neben den Psalmen, Fürbitten und Vaterunser steht jeweils ein kleiner Auszug aus einem biblischen Text im Mittelpunkt des Betens.

Hierzu wird Gemeindereferent Heiko Wunderling einen kurzen Impuls für den jeweiligen Tag geben. Die Feier der Laudes dauert etwa 30 Minuten. Die Gebetstexte liegen aus und dürfen im Anschluss gerne mitgenommen werden.

Ergebnis der Pfarrgemeinderatswahl

Dazu haben wir alle Wahlberechtigten unserer Seelsorgeeinheit Brühl-Ketsch (9103 Personen) aufgerufen.

17,31 % bzw. 1576 Personen sind diesem Aufruf gefolgt.

Und so haben Sie gewählt:

	Name, Vorname	Anzahl der Stimmen
1	Faulhaber, Marianne	2394
2	Gebhard, Guido	1623
3	Rey, Erich	1615
4	Fickeisen, Sonja	1400
5	Sauer, Maria	1397
6	Drescher, Simone	1347
7	Dr. Brinkmann, Oliver	1223
8	Schäfer, Peter	1188
9	Peters, Ulrich	1098
10	Vomstein, Ursula	1019
11	Arnold, Tatjana	1006
12	Kohl, Martina	936
13	Frank, Peter	854
14	Martin, Günther	847
15	Wegmann-Rey, Gabriele	820
16	Notheisen, Michael	772

Diese 16 Personen wurden für die Jahre 2015 – 2020 in den Pfarrgemeinderat gewählt.

Nicht im Pfarrgemeinderat vertreten sind:

17	Kleinhans Gabriele	711
18	Sprotte Leona	569
19	Seeger Dagmar	539
20	Tilch-Frank Beate	471
21	Schmiedel Jürgen	415

Ich danke allen Frauen und Männern, die sich zur Wahl gestellt haben. Ich beglückwünsche die Gewählten und wünsche ihnen gute Dienste und Ideen für die Zukunft und das Wohl der Seelsorgeeinheit Brühl-Ketsch, Gottes Geist und Beistand und ein harmonisches Miteinander. Mögen sie der Kirche von Brühl und Ketsch ein freundliches und einladendes Gesicht geben!

Alle, die sich zur Wahl stellten und nicht in den Pfarrgemeinderat gewählt wurden, lade ich ein, mit ihren Begabungen und ihrem Glauben das Leben der Seelsorgeeinheit mitzugestalten.

Ich danke allen, die sich an der Wahl beteiligt haben und dadurch ihre Verbindung zu unserer Seelsorgeeinheit zum Ausdruck brachten.

Ein besonderes Wort des Dankes sage ich dem Wahlausschuss, Herrn Markus Meixner als Vorstand des Ausschusses sowie den weiteren Mitgliedern Frau Gabriele Rösch, Frau Helga Rey und Herrn Winfried Haller.

Danken darf ich nicht zuletzt allen Wahlhelferinnen und Wahlhelfern und den Mitarbeiterinnen in den Pfarrbüros, die für eine gute Vorbereitung und Durchführung der Wahl gesorgt haben.

Walter Sauer,
Leiter der Seelsorgeeinheit Brühl-Ketsch

Jubelkommunion in Brühl am Sonntag, 03.05.2015, 10:00 Uhr

Herzliche Einladung an alle, die vor **25, 40, 50, 60** oder mehr **Jahren** ihre Erstkommunion gefeiert haben. In der Feier der Eucharistie wollen wir mit Ihnen Gott Dank sagen für den Glaubensweg, den Gott Sie geführt hat und den Sie mit uns gegangen sind. Wenn Sie mit uns Ihre Jubelkommunion feiern wollen, geben Sie bitte untenstehenden Abschnitt bis zum 25.04.15 im Pfarrbüro ab.

Sie treffen sich dann am 03.05.15 bis 09:45 Uhr im Foyer des Pfarrzentrums.

Von dort ziehen wir gemeinsam zum Gottesdienst in die Kirche. Nach dem Gottesdienst wird ein von mir beauftragter Fotograf ein Gruppenbild machen, das Sie vor Ort mitnehmen können. Das Bild kostet 7 Euro. Sie können nach dem

Gottesdienst dem Fotografen das Geld geben.

Walter Sauer, Pfarrer

✂-----

Diesen Abschnitt bitte bis zum 25.04.15 im Pfarrbüro Brühl, Kirchenstr. 15 abgeben.

Vor- und Zuname

.....

Straße, Tel. Nr.

Ich habe vor Jahren meine Erstkommunion gefeiert.
Ich nehme an der Feier der Jubelkommunion am 03.05.15 um 10:00 Uhr in der Schutzengelkirche teil.

O Ich wünsche ein Gruppenbild der JubelkommunikantInnen

✂-----

Einladung zum Kinderkreuzweg

AM: **Karfreitag 3. April 2015**
UM: **11.00 Uhr**
BEGINN IM: **Pfarrzentrum Brühl**
FÜR: **Kinder ab dem Vorschulalter und besonders alle Erstkommunionkinder**



Die Passion Jesu wird kindgerecht an verschiedenen Stationen im Pfarrzentrum und rund um die Schutzengelkirche betrachtet. Den Abschluss bildet die Kreuzverehrung in der Schutzengelkirche. Der „Kleine Kinderchor“ unter der Leitung von Monika, Steffi und Anja Zorn wirkt musikalisch mit.

Herzliche Einladung zum liturgischen Nachtweg!



Gründonnerstag, 2. April, 20:30 Uhr

Pfarrzentrum Brühl



Für Jugendliche und junge Erwachsene
Anschließend lassen wir den Abend gemütlich ausklingen ©
Noch Fragen? Nicole Mönig, Tel: 8560-865

Minis verkaufen Oster-Deko

Am vergangenen Wochenende fand für die Ministranten aus Brühl und Ketsch die **Lange Nacht des Dienens** statt.

In diesem Jahr hatten wir uns etwas ganz Besonderes ausgedacht: Passend zum Osterfest, das vor der Tür steht, haben wir tolle Osterhasen gebastelt, mit denen Sie Haus und Garten verzieren können. Der Erlös kommt dem Projekt des Mannheimer Feuerwehrmanns Michael Weiner zugute. In voller Montur hat er sich vergangenen Montag aufgemacht, um auf 880 km den Jakobsweg entlangzupilgern. Auf diese Weise möchte er auf den Verein „Paulinchen“ aufmerksam machen und Spenden sammeln. Paulinchen – Initiative für brandverletzte Kinder e.V. wurde 1993 gegründet, um Familien nach Verbrennungs- und Verbrühungsunfällen ihrer Kinder zu beraten, bei Problemen in der Rehabilitationszeit zu helfen sowie präventiv auf die Unfallursachen hinzuweisen.

Einige von uns Minis sind selbst bei der freiwilligen Feuerwehr aktiv und wissen um die Notwendigkeit dieses Vereins.

Wenn Sie mehr über den Spendenlauf von Michael Weiner sowie über den Verein Paulinchen e.V. erfahren möchten, besuchen Sie die Internetseite paulinchens-jakobsweg.de.

Bitte unterstützen Sie die Aktion, indem Sie am Sonntag, 29. März nach dem Gottesdienst in St. Sebastian, Ketsch unsere selbst gemachten Osterhasen kaufen.

Schon jetzt danken wir allen, die uns auf persönliche, finanzielle oder materielle Weise unterstützen und wünschen Ihnen gesegnete Kar- und Ostertage!

Die Ministranten aus Brühl und Ketsch

Ökumenische Nachrichten der evangelischen und katholischen Kirchengemeinden Brühl



Ökumenischer Jugendkreuzweg

GEMEINSAM
JUGEND
Religion Ich DU
KREUZ Kraft Leid SCHMERZ
Gelitten Gestorben
Glauben Beten
MITEINANDER WEG
Stationen
gehen
Tod Hoffnung
JESUS

Karfreitag, 18 Uhr
Ev. Kirche, Kolpingstr. 8, Ketsch

Palmsonntag, 29.03.2015

10:00 Uhr Gottesdienst im Gemeindezentrum (Hundhausen)

Montag, 30.03.2015

19.30 Uhr Kirchenchorprobe im Gemeindezentrum

Dienstag, 31.03.2015

15:00 Uhr Besuchsdienstkreis im Pfarrhaus Brühl

19:00 Uhr Hauptausschuss im Pfarrhaus Brühl

Gründonnerstag, 02.04.2015

20:00 Uhr Gottesdienst mit Abendmahl (Hundhausen)

Karfreitag, 03.04.2015

10:00 Uhr Gottesdienst mit Abendmahl im Gemeindezentrum (Hundhausen, Kirchenchor)

18:00 Uhr Ökum. Jugendkreuzweg Ev. Kirche Ketsch (Völlers, Mönig, Hundhausen + Team)

Samstag, 04.04.2015

10:00 Uhr Probe im Gemeindezentrum

Ostersonntag, 05.04.2015

06:00 Uhr Ökum. Auferstehungsfeier mit InTakt (Hundhausen/Gaß+Team)

10:00 Uhr Gottesdienst mit Abendmahl in der Kirche (Hundhausen)

Ostermontag, 06.04.2015

10:00 Uhr Gottesdienst für Groß und Klein mit Taufen im Gemeindezentrum (Hundhausen)

Nachbarschaftshilfe
Einrichtung der ev. und kath. Kirchengemeinden Brühl

Tel.: 78 02 21

Einsatzleitungsteam: Gaisbauer/Lentz/Rinderknecht

Landeskirchliche Gemeinschaft Brühl



Sonntag, 29. März

18.30 Uhr Gottesdienst
Predigt: Otto Lang
Thema: Jesus – will dein Leben
Evangelisches Gemeindezentrum

Freitag, 03. April

18.30 Uhr Karfreitag-Gottesdienst
Predigt: Otto Lang
Thema: Jesus – will dein Leben
Evangelisches Gemeindezentrum

Ostermontag, 06. April

11.30 Uhr Osterfrühstück
Es sind alle herzlich eingeladen.
Evangelisches Gemeindezentrum

Evangelische Kirchengemeinde Brühl



Pfarramt Brühl, Kirchenstr. 1, Telefon 71232, Fax 780421,
E-Mail: evbruehl@evkirche-bruehl-baden.de
Besuchen Sie unsere Homepage: www.evkirche-bruehl-baden.de

Das Pfarrbüro ist besetzt:

Mo., Di., Mi.	9.00 – 11.30 Uhr
Do.	10.00 – 11.30 Uhr
Fr.	8.30 – 10.00 Uhr

Termine mit Pfarrerin Hundhausen-Hübsch Tel. 9479529 und
Pfarrerin Schleich (Tel. 0179/8267471)

Sonntag, 29.03.

10:00 Uhr Gottesdienst im Gemeindezentrum (Hundhausen)
- Während der Osterferien treffen sich unsere
Gruppen und Kreise nur nach Vereinbarung -

Parteien



CDU BRÜHL/ROHRHOF

Besuchen Sie uns im Internet: www.cdu-bruehl-rohrhof.de
und bei Facebook: www.facebook.com/cdu.bruehl.rohrhof

HEUTE: Nominierungsversammlung der CDU zur Landtagswahl 2016

Am heutigen Freitag, 27. März 2015, 19.00 Uhr entscheiden die Delegierten der CDU-Verbände im Wahlkreis Schwetzingen/Hockenheim, wen sie als Kandidatin oder Kandidaten in die Landtagswahl 2016 schicken.

Die Brühler CDU-Vorsitzende und Gemeinderätin, Dr. Eva Gredel, bewirbt sich bei dieser Versammlung, die in der Brauerei zum Stadtpark (Parkstraße 1b, 68766 Hockenheim) stattfindet, um die Nachfolge des langjährigen Landtagsabgeordneten Gerhard Stratthaus, der nicht mehr antritt. Für Rückfragen steht Michael Till gerne zur Verfügung (Tel. 01577/5727078, Mail: michael.till@web.de).

Sozialdemokratische Partei Deutschlands

SPD

Ortsverein Brühl-Rohrhof

Anpacken. Für Brühl und Rohrhof.

www.spd-bruehl-rohrhof.de

Jahreshauptversammlung am 15. April um 19.30 Uhr

Alle Mitglieder sind eingeladen, auf das vergangene Jahr zurückzublicken und auch Ideen für die Zukunft zu besprechen. Der Ortsverein trifft sich zur JHV am

Mittwoch, 15. April, 19.30 Uhr

in der „Ratsstube“, Steffi-Graf-Zimmer, Hauptstraße 2.

Tagesordnung:

- TOP 1: Begrüßung und Feststellung der Beschlussfähigkeit
- TOP 3: Gedenken an verstorbene Mitglieder
- TOP 3: Bericht des ersten Vorsitzenden
- TOP 4: Bericht des Schriftführers
- TOP 5: Bericht des Kassiers
- TOP 6: Bericht der Kassenrevisoren
- TOP 7: Aussprache zu den Berichten
- TOP 8: Entlastung des Kassiers
- TOP 9: Entlastung des Vorstandes
- TOP 10: Wahl des Ortsvereinsvorstandes
- TOP 11: Wahl der Kassenrevisoren
- TOP 12: Wahl der 5 Kreisdelegierten (3 Delegierte, 2 Ersatz)
- TOP 13: Landtagskandidaten Daniel Born stellt sich vor
- TOP 14: Bericht des Fraktionsvorsitzenden der SPD Gemeinderatsfraktion
- TOP 15: Bericht aus dem Kreistag
- TOP 15: Verschiedenes, unter anderem Vorausblick auf das **Vaterstagstreffen am Donnerstag, 14. Mai 2015.**

Hans Zelt

Freie Wähler Brühl-Rohrhof e.V.



Einladung zur Jahreshauptversammlung der Freien Wähler Brühl/Rohrhof

Am Donnerstag, den 16.04.2015 findet um 19.30 Uhr, im TV Brühl, unsere diesjährige Jahreshauptversammlung statt.

Tagesordnung:

1. Begrüßung
2. Protokoll der JHV 2014
3. Jahresrückblick
4. Bericht aus der Fraktion
5. Bericht des Kassiers
6. Bericht der Kassenprüfer
7. Entlastung des Vorstandes
8. Neuwahlen:
 1. Vorsitzender
 2. Vorsitzender Kassier
 3. Beisitzer
 2. Kassenprüfer
9. Anträge
10. Verschiedenes

Anträge zur Tagesordnung können bis zum 10.04.2015 beim 1. Vorsitzenden Thomas Zoepke eingereicht werden.

DIE LINKE.

DIE LINKE Ortsverein Brühl-Baden



100 % friedliebend
100 % sozial
100 % demokratisch
Mail: bruehl-baden@die-linke-rhein-hardt.de
Internet: die-linke-rhein-hardt.de

DIE LINKE. Brühl-Baden führt wieder ihren Stammtisch durch.

Themen

- Gemeinden unter der Regie von TTIP
- Beteiligung des Ortsvereins an den Ostermärschen für den Frieden

Ort: Gasthof Zur Sonne, Rohrhofer Str. 30

Zeit: 01. April 2015, 19 Uhr

Kulturelles



Brühler und Rohrhofer



HOBBYKÜNSTLER

Letzte Chance!

Nach den großen Erfolgen der Ausstellungen „Brühler und Rohrhofer Hobbykünstler“ in der Villa Meixner in den Jahren 2013 und 2014 suchen wir auch für den Zeitraum **25. September 2015 bis 04. Oktober 2015** **zwei bis drei** Hobbykünstler, welche eine Ausstellung in der Villa Meixner gestalten möchten.

Voraussetzung:

Die Hobbykünstler müssen aus Brühl oder Rohrhof kommen. Interessenten erstellen bitte eine Bewerbungsmappe mit Fotografien der künstlerischen Arbeiten und der Biografie ihrer Person und geben diese bitte im Rathaus Hauptstraße 1, Zimmer 212, bei Friederike Jakob oder Jochen Ungerer ab oder senden diese als PDF an nachfolgende Mailadresse:

jochen.ungerer@bruehl-baden.de

Bewerbungsschluss ist der 31.03.2015

Eine Jury, bestehend aus Vertretern des Kultur-, Sport und Partnerschaftsausschusses und der Verwaltung, wird über die Bewerbungen entscheiden.

Informationen:

Jochen Ungerer, 06202-2003-32

– Anzeige –



Die telefonische Auftragsannahme für Anzeigen erreichen Sie unter **Tel. 06227 5449-0**. Wir freuen uns auf Ihren Anruf.

Ihre K. Nussbaum Vertriebs GmbH

K. Nussbaum Vertriebs GmbH • Opelstraße 29 • 68789 St. Leon-Rot • www.knvertrieb.de



Kulturgeschenke für das Osternest



Mi., 06.05.2015,
20.00 Uhr
Festhalle



Florian Schroeder

„ENTSCHEIDET EUCH“

Eintritt: € 16,- bis 20,-
(AK: + € 3,-)
Einzelplatznummerierung

Do., 24.09.2015,
20.00 Uhr
Festhalle



Marcus Jeroch

„Seh Quenzen“
Eintritt: € 16,- bis 20,-
(AK: + € 3,-)
Einzelplatznummerierung





Samstag, 27. Juni 2015, 19.00 Uhr
ein besonderer Abend
in und um die Villa Meixner

„Elwenfels“

Im Wein liegt Wahrheit – manchmal mehr als einem lieb sein kann

Die Lesung von **Britta & Christian Habekost** steht im Mittelpunkt dieses einzigartigen, spannenden, satirischen und bedingungslos lokalpatri(di)otischen Abends der mit einer Weinverkostung vom Weingut Ellermann-Spiegel aus Kleinfischlingen im Garten beginnen und enden wird.

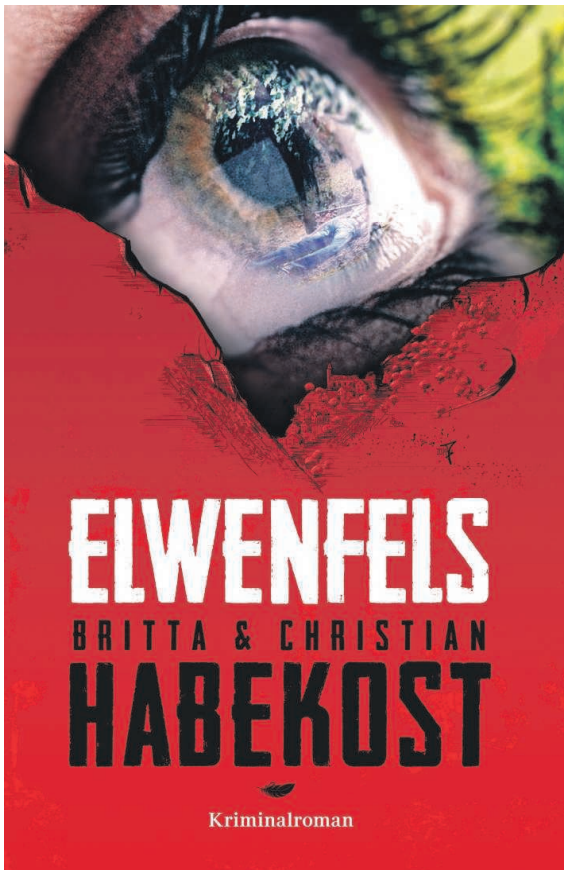

Nun wird „Elwenfels“ endlich auch hör- und erlebbar. Die beiden Autoren lesen mit verteilten Rollen und einer Vielzahl von verschiedenen Stimmen aus ihrer fantastischen Geschichte. Das Ergebnis ist Lesung, Performance, Hörspiel, spannend, dialektisch, comedyantisch.

Zum ersten Mal bringt Chako Habekost die comedyantische Pfälzer Highmat-Kunde seiner erfolgreichen Bühnenshows auf pointierte Weise in einen Roman ein. Zusammen mit seiner Frau Britta Habekost erzählt er die Geschichte des Hamburger Privatermittlers Carlos Herb, den es auf der Suche nach einem Verschwundenen in das sonderbare Dorf Elwenfels verschlägt, das versteckt im Pfälzerwald liegt. Dieser Ort birgt ein Geheimnis, das Mysterium von Elwenfels, welches fast schon behütet wird wie der heilige Gral. Elwenfels bringt die Wahrheit ans Licht – spannend, satirisch und bedingungslos lokalpatri(di)otisch!

Lassen Sie sich überraschen!



Im Eintrittspreis ist ein signiertes „Elwenfels“ Buch sowie die Weinverkostung inkludiert

ACHTUNG: je Besucher nur 2 Karten

Eintritt: 34,- €

Beginn der Weinverkostung: 19:00 Uhr

(Einzelplatznummerierung in der Villa Meixner)



AUSVERKAUFT -- AUSVERKAUFT -- AUSVERKAUFT -- AUSVERKAUFT

Do., 16.04.2015, 20.00 Uhr

Villa Meixner

Madeleine Sauveur „Hin und weg – der Mann bleibt da!“

AUSVERKAUFT -- AUSVERKAUFT -- AUSVERKAUFT -- AUSVERKAUFT

**Ausstellung in der
Villa Meixner**

**„Vom inneren und
äußeren Raum“**

Elke Wassmann & Philine Maurus

bis 12. April 2015



Elke Wassmann
schafft aus inneren
Bildern phantastische
Welten.

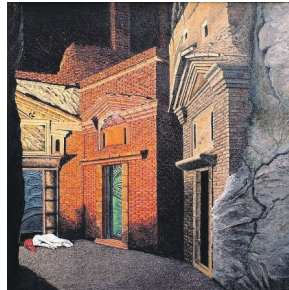

Philine Maurus
schafft aus realen
Räumen eine andere
Wirklichkeit.

Öffnungszeiten

Samstag 15.00 – 17.30 Uhr
Sonn- und Feiertag 14.30 – 17.30 Uhr

**Ausstellung in der
Rathausgalerie**

„Heimatliche Impressionen“

ROBERT FUCHS

(1924 – 2014)

Heimatsforscher und Maler

bis 19. Juni 2015



Öffnungszeiten

Montag - Freitag 08.30 – 12.00 Uhr
Dienstag & Donnerstag 15.00 – 17.30 Uhr



AB SOFORT ERHÄLTlich:
DER GESCHENK-
GUTSCHEIN
KULTUR UND FREIZEIT

Vereine



Jahrgang 1940

Das Klassentreffen am 11. April 2015, anlässlich unseres 75. Geburtstages, beginnt um 16.45 Uhr mit dem Gedenken an die verstorbenen Klassenangehörigen, auf dem Friedhof in Brühl, beim Gedenkkreuz. Anschließend um 17.15 Uhr Erinnerungsfoto am kath. Pfarrzentrum, in der Hauptstraße. Weiterer Ablauf gemäß Einladung. Um pünktliches Erscheinen wird gebeten.

Stammtisch

Der nächste Stammtisch findet am 14. April 2015, ab 14.30 Uhr in der „Traube“, statt.
GB

Stammtisch „Edelzwicker“ (Ratsmitglieder a.D.)

Der nächste Edelzwicker-Stammtisch findet am **Montag, den 30. März** – wie immer um **18:30 Uhr** im **Brühler Hof** statt. Wir wünschen allen ein schönes Osterfest.
Info unter: 74718 (Herbert Semsch).

Deutsches Rotes Kreuz Ortsverein Brühl



Geänderter Termn für unsere Blutspende aufgrund der Osterfeiertage

Aufgrund des bevorstehenden Ostermontages ist unsere Blutspendenaktion im April nicht wie gewohnt am 1. Montag sondern am:

Dienstag, dem 07.04.2015
von 15:00 Uhr bis 19:00 Uhr
DRK-Ortsverein,
Mannheimer Landstraße 1
368782 Brühl



Hierzu möchten wir Sie auch diesmal wieder recht herzlich einladen!

Zu Ostern Leben schenken durch eine Blutspende

Die Osterfeiertage sind für viele Menschen Urlaubzeit. Doch auch an den Feiertagen werden durchgängig Patienten in den Krankenhäusern behandelt. Häufig sind dabei Bluttransfusionen notwendig. Einer der Blutbestandteile, die Blutplättchen sind jedoch nur vier Tage haltbar. Insbesondere Krebspatienten benötigen diese Präparate während einer Chemotherapie.

Der DRK-Blutspendedienst bittet daher um eine Blutspende Als Dankeschön für jede lebensrettende Blutspende bei einem Termin des DRK-Blutspendedienst Baden-Württemberg-Hessen erhält jeder Spender ein praktisches Fahrradreparaturset (Aktionszeitraum 30. März bis 12. April 2015).

Jede Spende zählt. Blut spenden kann jeder Gesunde von 18 bis zur Vollendung des 71. Lebensjahres, Erstspender dürfen jedoch nicht älter als 64 Jahre sein.

Damit die Blutspende gut vertragen wird, erfolgt vor der Entnahme eine ärztliche Untersuchung. Die eigentliche Blutspende dauert nur wenige Minuten. Mit Anmeldung, Untersuchung und anschließend Imbiss sollten Spender eine gute Stunde Zeit einplanen. Eine Stunde, die ein ganzes Leben retten kann.

Bitte zur Blutspende den Personalausweis mitbringen.

Wir freuen uns auf Sie!

Deutsches Rotes Kreuz
Ortsverein Brühl
ME

Behindertensportverein 1973 Brühl e.V.



Mitgliederversammlung

Traditionsgemäß hatte der 1. Vorsitzende **Reinhold Badmann** zur Mitgliederversammlung in den Sportpavillon des FV Brühl eingeladen. Er konnte erfreulicherweise mehr Mitglieder als in den Jahren zuvor begrüßen. Ganz besonders begrüßte er die Ehrenvorsitzende **Monika Muly** und das Ehrenmitglied **Walter Schlupp**. Auch wenn es sich um die jährlich durchzuführende satzungsgemäße Mitgliederversammlung handelte, so hatte diese doch eine besondere Bedeutung.

Zu Beginn der Versammlung gedachte man der verstorbenen Mitglieder **Marlene Gusek, Werner Romberg und Horst Krenz**. Reinhold Badmann stellte die Beschlussfähigkeit fest und gab dann seinen Geschäfts- und Jahresbericht ab. Hierbei erwähnte er auch Aktivitäten wie das Fußballtennisturnier, bei dem die Brühler Mannschaft erfreulicherweise den 1. Platz errang, den Jahresausflug mit den Highlights Aschaffenburg und Schloss Mespelbrunn, aber auch die zahlreichen Vorstandssitzungen und die Teilnahme an den Vereinsvertreteritzungen sowie die Teilnahme des 1. und 2. Vorsitzenden an der Mitgliederversammlung des Badischen Behinderten- und Rehabilitationssportverbandes. Gleichzeitig betonte er aber auch, dass Aktivitäten wegen der anhaltenden Personalengpässe eingeschränkt werden mussten. Er schloss seinen Bericht mit dem Dank an die Gemeinde Brühl für die Unterstützung und dankte auch insbesondere den Ärzten **Frau Hofmann und Dr. Ditter**, ohne welche eine Sportausübung nur in begrenztem Umfang möglich wäre. **Liselotte Storz** gab den Kassenbericht bekannt, der eine gesunde finanzielle Situation beweist. Im Anschluss informierte der Kassenrevisor **Klaus Klingler** über das Ergebnis der Kassenprüfung. Er bescheinigte der Kassiererin eine vorbildliche Kassenführung und beantragte die Entlastung des Vorstandes, die dann auch einstimmig erfolgte. Die folgenden Berichte der Übungsleiterinnen und Beisitzer /-innen für die einzelnen waren durchweg positiv.



Von links Reinhold Badmann, Dieter Geiger, Joachim Lubecki, Edith Vorderer, Hubert Mirzwa, Monika Zielonka

Gehrt wurden:

Für 30 Jahre

Edith Vorderer, Wolf-Dietrich Neubauer

Für 25 Jahre

Dieter Geiger

Für 20 Jahre

Karin Noël, Monika Zielonka, Gerlinde Schrem, Christine Plaszyk, Joachim Lubecki, Hubert Mirzwa, Edgar Montag

Für 10 Jahre

Hannelore Breuer, Monique Oswald, Michael Bucher

Der dann wohl wichtigste Tagesordnungspunkt betraf die Zukunft des Vereins.

Von den insgesamt 5 Vorstandsposten sind seit einiger Zeit lediglich 3 besetzt. Seit Jahren bemüht sich der Vorstand intensiv aber

erfolglos, Mitglieder für die Vorstandsarbeit zu gewinnen. Es wurde daher beschlossen, mit einem anderen Sportverein, dem TV Brühl, die Möglichkeit einer Eingliederung zu eruieren.

Der 1. Vorsitzende des TV Brühl, **Uwe Schmitt**, hatte sich dankenswerterweise bereit erklärt, sich und seinen Verein vorzustellen. Er erläuterte eingehend die Möglichkeit einer Integration und ging kompetent auf Fragen ein.

Reinhold Badmann stellte die obligatorische Frage, ob jemand zur Mitarbeit im Vorstand bereit wäre. Erwartungsgemäß erfolgte hierzu keine Resonanz.

Er verlas sodann den Antrag, mit dem der Vorstand die Mitglieder um Zustimmung bat, ihm „grünes Licht“ für Verhandlungen mit dem TV zu geben. Die Anwesenden hatten reichlich Gelegenheit, sich die Entscheidung zu überlegen und angeregt zu diskutieren. Selbstverständlich konnten hierbei erneut auch noch Fragen gestellt werden. Die Mitglieder erteilten dem Vorstand des BSV einstimmig den Auftrag, mit dem TV Brühl Verhandlungen mit dem Ziel der Integration aufzunehmen. Für den Vorstand des BSV ist dies ein wichtiger Vertrauensbeweis und macht Mut für die vor ihm liegende Arbeit.

Reinhold Badmann bedankte sich abschließend bei Uwe Schmitt und den Mitgliedern des BSV, wünschte einen guten Heimweg und beendete die Versammlung mit dem Zitat:

„Die Zukunft hat viele Namen. Für Schwache ist sie das Unerreichbare, für die Furchtsamen das Unbekannte, für die Mutigen die Chance.“

Er betonte, dass diese Weisheit nicht von ihm stamme, sondern von Victor Hugo.

HR

Siedler- und Eigenheim-Gemeinschaft Brühl und Rohrhof e.V.



Einladung

Am Samstag, den 28. März 2015, 15.00 Uhr findet die

Jahreshauptversammlung

im Sportpavillon am Schrankenbuckel statt.

Tagesordnung:

1. Begrüßung
2. Genehmigung der Tagesordnung
3. Verlesen des Protokolls der letzten JHV
4. Gedenken an die verstorbenen Mitglieder
5. Tätigkeitsbericht der 1. Vorsitzenden
6. Bericht des Kassiers
7. Bericht der Kassenrevisoren
8. Entlastung des Vorstands
9. Anträge
10. Verschiedenes
11. Ehrungen

Die Vorstandschaft freut sich über Ihr Kommen.

Mit freundlichen Grüßen

Michaela Benzler

Gewerbeverein Brühl & Rohrhof



Sonne, Frühling, ... Ostereier!

Die Sonne ist zurück, der Frühling steht vor der Tür, dann ist es auch bis Ostern nicht mehr weit. Folgerichtig überrascht der Gewerbeverein seine Kunden mit einer bunten Osteraktion: In der Zeit **vom 28. März bis 4. April** dürfen sich die Kunden in den Mitgliedergeschäften über eine besondere Zugabe freuen: Der Gewerbeverein spendiert seinen Kunden **bunt gefärbte Ostereier**, um die österliche Vorfreude zu schüren. Und, versprochen: Die Kunden müssen die Eier auch nicht erst suchen!

Viel Spaß bei den Ostereinkäufen wünscht Ihnen der Gewerbeverein!

bh

Katholische Frauengemeinschaft Brühl



Beten – Medizin für die Seele

Die Winterpause geht zu Ende. Am 30.03. um 17.30 beginnen wir die Betstunde der Katholischen Frauengemeinschaft Brühl in der Schutzengelkirche mit einer Kreuzwegandacht.

Dann treffen wir uns wieder jeden Montag. Wir beten in verschiedenen Anliegen und Gebetsmeinungen. Im Mai wird es eine Maiandacht geben. Alle Mitglieder und Interessierten sind herzlich eingeladen mitzubeten.

Kolpingfamilie



Aktion „Brillen sammeln“

Die zweite Brillensammelaktion im Herbst 2014 und Frühjahr 2015 der Kolpingsfamilie Brühl, die die Internationale Aktion „Lunettes sans frontières – Brillen ohne Grenzen“ oder auch „Brillen weltweit“ – unterstützt, darf als erfolgreich betrachtet werden. Bisher sind hier wieder über 1.000 Brillen zusammen gekommen. Dazu kommen auch wieder viele Handys, Hörgeräte und auch weit über 100 gebrauchte Armbanduhren. Diese werden von einer Behinderntenstation recycelt. Vieles wurde jetzt schon nach verschiedenen Kriterien sortiert und in Pakete und Päckchen verpackt. Ende März wird ein großer Teil in ein „Brillenaktionszentrum“ nach Koblenz gebracht.

In diesen Tagen startet eine neue Aktion „Kinder sammeln Brillen für Kinder weltweit“. Die Leitung der Jahnschule und der Sonnenscheinhort an der Schillerschule sowie Schüler- und Jugendgruppen der Fußballabteilung des FV 1918 Brühl machen darauf aufmerksam unter dem Leitgedanken „Guck‘mal... es gibt so viel zu entdecken“: gib deine gebrauchte Brille an Kinder in der 3. Welt.“

Weitere Gruppen können sich dieser Aktion anschließen.

Verantwortlich für diese Aktionen ist für die Kolpingsfamilie Brühl Hans Motzenbäcker, Tel. 7 13 26 – Lortzingstr. 2

Es werden weiterhin gesammelt:

- Brillen in gutem Zustand
- Brillengestelle in gutem Zustand
- Saubere Brillenhüllen
- Brillengläser im Rohzustand
- Hörgeräte und Lupen
- Handys und Armbanduhren

Sammelstellen sind neu:

- die Jahnschule Brühl
- der Sonnenscheinhort an der Schillerschule

Auch die bisherigen Sammelstellen gelten weiterhin:

- Kath. Pfarramt Brühl
- Kath. Pfarramt Ketsch
- Evangelisches Gemeindezentrum Brühl

Clubgaststätte des FV Brühl und des Kleintierzuchtvereins Brühl, Gaststätte „Eulenspiegel“ und Brillen-Meyer in Brühl-Rohrhof Sanitätshaus Ramer – Physiotherapie Baumhold Schwetzingen; Die Carl-Theodor-Apotheke zusammen mit der Nordstadttapotheke in Schwetzingen und die Schiller-Apotheke in Mannheim sowie bei allen Mitgliedern der Kolpingsfamilie und bei Veranstaltungen des Kath. Altenwerks.

Weitere Firmen und Clubhäuser haben sich bereit erklärt, für eine 2. Aktion Sammelboxen aufzustellen.

Wir danken allen Spenderinnen und Spendern für ihre Unterstützung.

Darauf aufmerksam machen möchten wir noch, dass die Kolpingsfamilie Brühl weiterhin Briefmarken sammelt. Sie können bei allen Sammelstellen mit abgegeben werden.

H.M./H.R.

Frauensingkreis Brühl

Einstimmen auf den Frühling

Der Frauensingkreis Brühl veranstaltet am 4. Mai um 18 Uhr in der Festhalle Brühl für alle Mitglieder, Freunde und Gönner des Vereins eine Frühlingsfeier. Mit Frühlingsliedern wollen wir auf die schönste Jahreszeit einstimmen.

Jahreshauptversammlung am 11.5. um 17.30 Uhr im Sportpavillon. AH



Kollerkrotten Brühl e.V.

Einladung zur Jahreshauptversammlung

Der Carnevalsverein „Kollerkrotten Brühl e.V.“ lädt alle seine aktiven und passiven Mitglieder, zu der am Freitag, den 17.04.15, 20.00 Uhr, stattfindenden Jahreshauptversammlung in die Gaststätte TV-Clubhaus Wiesenplätze 2 in Brühl ein.

Eine umfassende Tagesordnung erwartet die Versammlungsteilnehmer, diese ist in folgende Punkte aufgeteilt:

1. Begrüßung
2. Protokoll Verlesung der letzten Jahreshauptversammlung
3. Tätigkeitsbericht des KVB durch den 1. Vorsitzenden
4. Kassenbericht
5. Bericht der Kassenrevisoren
6. Entlastung des Schatzmeisterin
7. Entlastung des Vorstandes
8. Neuwahlen
 - a) des 1. Vorsitzenden
 - b) des 2. Vorsitzenden
 - c) des Schriftführers
9. Bericht über den Fastnachtzug
10. Bericht über die Mitgliederverwaltung
11. Bericht der Gardeministerin
12. Wahl der Kassenrevisoren
13. Wahl des Vertreters der passiven Mitglieder
14. Bestätigung des Jugendvertreter
15. Bestätigung des Beirates
16. Anträge
17. Verschiedenes

Anträge an die Jahreshauptversammlung sind bis spätestens 03.04.15 schriftlich an den 1. Vorsitzenden zu stellen.

Gez. Frank Möltgen

1. Vorsitzender

Rosengarten 25, 68782 Brühl



Die Rohrhofer Göggele e.V.

Bunt und fröhlich ging es zu beim Sommertagszug

Alljährlich wird unter Führung des Carnevalvereins „Die Rohrhofer Göggele“ zusammen mit den Rohrhofer Kindergärten der Winter vertrieben. So auch in diesem Jahr. Letzten Sonntag war es wieder so weit, denn der diesjährige Sommertagszug schlängelte sich durch die Rohrhofer Straßen.

Angeführt wurde dieser von den Mitgliedern der Hundefreunde Rohrhof, die seit längerer Zeit erstmals wieder am Zug teilnahmen und mit ihren Hunden eine Bereicherung des Zuges waren. Gefolgt von den Garden der Göggele sowie den beiden amtierenden Prinzessinnen, Lara I. aus der Kinderwelt, und Kinderprinzessin Julia I. unser hüpfendes Fohlen setzt sich der Zug bei fast perfektem Wetter in Bewegung. Da es doch noch ein wenig frisch war, waren die Kinder der Kindergärten von den Eltern warm eingepackt.

Die Kinder von St. Michael zeigten wie schön und bunt der Frühling nun erwachen wird. Schön warm, farbenfroh und ausgelassen stellen sich die Kinder vom „Haus der Kinder“ den Sommer vor. Aber auch der Herbst hat seine schöne und freundliche und bunte Seite welche die Kinder vom Kindergarten „kleine Strolche“ dem Publikum am Wegesrand zeigten.

Eine besondere und sehr schöne Überraschung war die Teilnahme vom Owwerkerweborscht Alfred „Alfi“ Fichtner und Dolores Knaier, die mit dem Schäferkarren und „Stoff“-Schäfchen zeigten, dass auch die Tierwelt der wärmeren Jahreszeit entgegenfiebert.

Zu den Klängen des Spielmannszugs der Freiwilligen Feuerwehr Brühl der am Anfang des Zuges für die musikalische Unterhaltung sorgte und der Guggenmusik „Dambacher Galgeveggele“ aus Mühlhausen am Ende, ging es kreuz und quer durch den Rohrhof bis zum Vereinsgelände der Hundefreunde Rohrhof, wo dann natürlich alle darauf warteten, dass der Schneemann und somit der Winter verbrannt wird.

Der verabschiedete sich dann auch mit einer Verneigung an die Kinder bevor er nur noch Staub und Asche war.

Anschließend gab es dann noch ein gemütliches Beisammensein bei dem die Hundefreunde, zusammen mit dem Damenelferrat der Göggele die Bewirtung übernommen haben und somit die traditionelle Spende, welche die teilnehmenden Kindergärten erhalten werden, erwirtschaftet haben. Die Rohrhofer Göggele bedanken sich bei allen Teilnehmern des diesjährigen Sommertagszuges.

Um diese schöne Tradition weiter auszubauen würden sich die „Göggele“ sehr freuen, und hier besonders die neue Vizepräsidentin Vanessa Frey, welche bereits seit ein paar Jahren den Sommertagszug organisiert, wenn auch im nächsten Jahr, wie dieses Jahr mit den Hundefreunden und dem Owwerkerweborscht, sich weitere Vereine und Gruppen dem Zug anschließen würden.



Gardetraining beginnt wieder!

Die Vorbereitungen für die nächste Fastnachtskampagne beginnen. Nach der wohlverdienten Pause beginnen unsere Garden wieder mit dem Training.

Mädchen und Jungs die bei uns mitmachen möchten sind herzlich willkommen.

Show Kids ab 4 Jahre	Mittwoch – 22.04. – 17.00 – 18.00 Uhr
Jugendgarde ab 6 Jahre	Mittwoch – 22.04 – 18.00 – 19.30 Uhr
Aktiven Garde ab 12 Jahre	Montag – 13.04. – 18.00 – 20.00 Uhr

Alle Trainingsstunden finden in der Turnhalle der Grundschule Rohrhof – Schulstraße statt.

Country Club Brühl Buffalo's



Osterhase & die Ostereier – Wieso bringt der Osterhase die Ostereier?

Genau betrachtet hat der Osterhase diesen Job noch gar nicht so lange. Der Osterhase bringt erst seit dem 17. Jahrhundert die Ostereier vorbei. Davor waren es andere Tiere; je nach der Region war es entweder ein Fuchs oder ein Kuckuck, ein Storch oder ein Ostervogel. Mitunter sogar die Kirchtumglocken. In den Vogesen hieß es, dass die Glocken am Gründonnerstag nach Rom fliegen, um dort die Ostereier zu holen. Wenn sie dann am Karsamstag zurückkommen, lassen sie die Ostereier über den Gärten und Feldern der Einwohner fallen, wo die Kinder sie finden können. (Nach Römischer Ritus werden die Kirchenglocken zwischen Gründonnerstag und der Osternacht aus Zeichen der Trauer nicht geläutet.) Die Kinder der Buffalos werden beim.

Ostereiersuchen Ostermontag 06.04.2015 15.00 Uhr.

feststellen, ob der Osterhase welche gebracht hat. Die Erwachsenen können bei Kaffee und Kuchen auf die Ergebnisse ihrer Sprößlinge gespannt sein. Karfreitag 03.04.2015 ab 13.30 Uhr Fischessen auf der Ranch. Um planen zu können ist eine Anmeldung erforderlich. Anmeldeschluss ist Freitag der 27.03.2015.

Teilnahme am Ostereierschießen der SG Brühl 27.03.- 06.04.2015.

Interessenten bitte wir, sich in die entsprechende Liste einzutragen. Bei genügendem Interesse können sich die Buffalo's als Gruppe anmelden. Der genaue Termin wird noch bekanntgegeben. Line-Dance:

Training im katholischen Pfarrzentrum, immer montags.

Termine und Events:

Bekanntgabe durch Trainerin Sylvia Grobe per Mail Sylvia.Grobe@gmx.de und im Forum <http://www.buffalos-bruehl.de/> Bitte informiert euch um immer auf dem neuesten Stand zu sein. Derzeit sind dringend notwendige Reparatur- und Instandsetzungsarbeiten auf der Ranch zu erledigen. Wir bitten um rege Beteiligung und Mithilfe bei der Durchführung.

Termine: Immer samstags ab 10.00 Uhr.

Nicht vergessen Sonntag 29.03.2015 16.00 Uhr Jahreshauptversammlung im katholischen Pfarrzentrum.

Keep it country and so long!

Fritz Triebkorn
(Schriftführer)



Square Dance Club Nawiegehtdas.de

Square Dance und Clogging Club nawiegehtdas.de

Wir fahren auf die Student Jamboree 2015 nach Seckach-Großeicholzheim. Treffpunkt für die Fahrgemeinschaft am Samstag den 28.03. um 12 Uhr auf dem Parkplatz an der Patrick Henry Village.

Getanzt wird Square Dance immer donnerstags:

am 02.04.2015 und 09.04.2015
von 19.30 bis 22.00 MS + Class
im Eventhouse Weber, Luftschiffing 6, 68782 Brühl. Wir tanzen im Saloon der Western Ranch im hinteren Teil der Halle. (Haupteingang, durch die Sporthalle)

Getanzt wird Clogging immer sonntags:

am 29.03.2015 und 12.04.2015
von 17.30 – 21 Uhr Clubabend
im DRK-Heim Brühl, Mannheimer Landstr. 13, 68782 Brühl.

Wer sich für Bewegung und tanzen interessiert ist herzlich eingeladen uns an einem Clubabend zu besuchen. Weitere Informationen sowie die aktuellen Termine erhalten Sie auf unserer Homepage unter www.nawiegehtdas.de oder bei Karin und Rolf Kraye, Tel. 06202/77750 (AB).

Kegelverein 1974 Brühl e.V.



Jugendtraining:

Donnerstag: 16:00-17:00 Uhr
HL.

Hallo Kegelfans,

am Samstag und Sonntag finden die Bezirksmeisterschaften statt. Wir haben 4 Startplätze bei den Herren, die beim KV Hockenheim im Paulaner Center kegeln. Es kegeln folgende Spieler:

10:30 Uhr Rene Kröner
12:00 Uhr Sebastian Rupp
15:00 Uhr Manfred Lorenz
16:30 Uhr Alexander Böttcher

Da auch sonntags gekegelt wird. Denkt alle daran, dass am Sonntag die Sommerzeit beginnt, das bedeutet, dass die Uhr eine Stunde nach vorne gestellt wird. Wer also sonntags um 09:00 Uhr dran ist, würde nach jetziger Zeit schon um 08:00 Uhr kegeln.

mfg
HL

Saisonrückblick 2014/15 /

Ein lachendes und ein weinendes Auge

2. Mannschaft verpasst den Klassenerhalt

Unsere 2. Mannschaft hatte schon vom ersten Spieltag an mit diversen Verletzungen und Ausfällen zu kämpfen. Leider zog sich das Verletzungspech wie ein roter Faden durch die gesamte Runde. Dementsprechend konnten wir fast nie eine schlagkräftige Mannschaft aufstellen und es kam wie es kommen musste. Obwohl jeder Spieler Woche für Woche immer sein Bestes gegeben hat, müssen wir mit unserer 2. Mannschaft leider den bitteren Gang eine Liga tiefer, in die Bezirksliga 2 antreten.

Allerdings werden wir in der neuen Saison versuchen, den direkten Wiederaufstieg zu schaffen, wenn einige unserer Langzeit-Verletzten wieder zur Verfügung stehen.

1. Mannschaft Badischer Vizemeister

Unsere 1. Mannschaft hatte als Saisonziel eigentlich den Klassenerhalt vorgegeben. doch es kam alles ganz anders. Durch teilweise sehr gute Leistungen der gesamten Mannschaft, oft aber auch mit dem nötigen Glück den Gegner auf dem falschen Fuß zu erwischen, konnten wir uns schnell im oberen Drittel der Tabelle festsetzen. Bis zum 14. Spieltag hatte man auch noch die Chance den Meistertitel und den damit verbundenen Aufstieg in die 2. Bundesliga zu schaffen. Allerdings platze dieser Traum mit der Niederlage beim späteren Meister der Verbandsliga, HKO Karlsruhe.

Dennoch können wir mit dem 2. Platz sehr zufrieden sein.

Beim DCU Pokal (vergleichbar mit dem DFB Pokal beim Fußball) haben wir aber immer noch die Chance einen Titel zu holen, denn nachdem wir in den ersten beiden Runden Mannschaften wie BG Nußloch (Meister 2. Bundesliga), SG Dellfeld Zweibrücken (2. Bundesliga) und FTV Frankfurt (2. Bundesliga) ausgeschaltet haben, stehen wir am 2.5.2015 im Halbfinale des DCU Pokals, welches ab 10.30 Uhr im Felix Bowling Center Ludwigshafen ausgetragen wird. Dort werden wir es dann mit Mannschaften wie VKC Eppelheim (Deutscher Meister 2014 und 2015) Frei Holz Plankstadt, Olympia Mörfelden und 1925 Viernheim, die allesamt in der 1. Bundesliga spielen zu tun haben.

Wir werden wie immer alles daran setzten uns so gut als möglich zu verkaufen, um eventuell ins Finale, welches mit den besten 4 Mannschaften des Halbfinals, einen Tag später, am 3.5. auf der gleichen Bahn stattfindet.

Am kommenden Wochenende finden im Paulaner Keller Hockenheim die Bezirkseinzelsmeisterschaften der Aktiven statt.

Für den SKC gehen folgende Spieler an den Start:

10:30 Uhr Rene Kröner
12:00 Uhr Sebastian Rupp
15:00 Uhr Manfred Lorenz
16:30 Uhr Alexander Böttcher



Wassersportverein Brühl 1933 e.V.

Vereinsanpaddeln

Am Sonntag, den 29. März 2015, findet das Vereinsanpaddeln des WSV Brühl e.V. statt. Gefahren wird die große Runde mit Einkehr. Treffpunkt: 11 Uhr am Bootshaus. Bitte in die ausliegende Anmeldeurkunde eintragen. Alle Termine des WSV Brühl und weitere Infos rund um den Verein stehen auch im Internet unter www.wsv-bruehl.de.



Sportgemeinde Brühl

Herzliche Einladung zum

Ostereierschießen vom 27.3. – 06.4.2015

**auf der Schießanlage
der Schützen SG Brühl
Weidweg 9**

Bedingungen:	Schießplan:																					
Geschossen wird nur mit vereins-eigenen Luftgewehren auf 10 m, stehend freihändig, 3 Schuss 1 Euro Jeder Schütze der das Schwarze trifft, bekommt 1 Osterei, wenn ein Zehner geschossen wird, 2 Ostereier.	<table style="width: 100%; border-collapse: collapse;"> <tr> <td style="width: 15%;">Freitag</td> <td style="width: 15%;">27.3.</td> <td style="width: 15%;">19:00-21:00 Uhr</td> </tr> <tr> <td>Samstag</td> <td>28.3.</td> <td>14:00-17:00 Uhr</td> </tr> <tr> <td>Sonntag</td> <td>29.3.</td> <td>09:30-17:00 Uhr</td> </tr> <tr> <td>Mittwoch</td> <td>01.4.</td> <td>19:00-21:00 Uhr</td> </tr> <tr> <td>Ostersonntag</td> <td>04.4.</td> <td>14:00-17:00 Uhr</td> </tr> <tr> <td>Ostersonntag</td> <td>05.4.</td> <td>09:30-17:00 Uhr</td> </tr> <tr> <td>Ostersonntag</td> <td>06.4.</td> <td>09:30-17:00 Uhr</td> </tr> </table>	Freitag	27.3.	19:00-21:00 Uhr	Samstag	28.3.	14:00-17:00 Uhr	Sonntag	29.3.	09:30-17:00 Uhr	Mittwoch	01.4.	19:00-21:00 Uhr	Ostersonntag	04.4.	14:00-17:00 Uhr	Ostersonntag	05.4.	09:30-17:00 Uhr	Ostersonntag	06.4.	09:30-17:00 Uhr
Freitag	27.3.	19:00-21:00 Uhr																				
Samstag	28.3.	14:00-17:00 Uhr																				
Sonntag	29.3.	09:30-17:00 Uhr																				
Mittwoch	01.4.	19:00-21:00 Uhr																				
Ostersonntag	04.4.	14:00-17:00 Uhr																				
Ostersonntag	05.4.	09:30-17:00 Uhr																				
Ostersonntag	06.4.	09:30-17:00 Uhr																				

Zum Kennenlernen unserer **Bogenschützen** besteht die Möglichkeit, (Voraussetzung das Wetter spielt mit) **am Sonntag den 29.03.15 und am Ostermontag den 06.04.15** jeweils von 09:30 Uhr bis 17:00 Uhr, das Ostereierschießen unter fachkundiger Aufsicht auch mit Pfeil und Bogen zu versuchen. Auf reges Interesse freuen sich die Bogenschützen.

zeigten sich taktisch und spielerisch weiter verbessert, generierten sich durch gutes Positionsspiel ständig Tormöglichkeiten und legten den unbedingten Willen zum Sieg an den Tag.

Während bei der HG fast alles gut zusammenpasste und funktionierte, liefen die Gastgeberinnen, abgesehen von den ersten 20 Minuten, der guten Form der letzten Wochen meilenweit hinterher. Das fing bei der löchrigen Deckung an und hörte bei ungewohnten Schwächen im Angriffsspiel auf. Die Brühler Defensive bekam weder Spielmacherin Judit Nemet, noch die Dauertorschützen Kathrin Bawidamann und Sabine Schweitzer in den Griff, die sich ihren Abwehrspielerinnen immer wieder klug entzogen. Auch das eigentliche Prunkstück des TVB, die Offensivabteilung, blieb weit unter den Erwartungen. Entweder wurden die Angriffe zu unstrukturiert vorgetragen, überhastet und unvorbereitet angeschlossen oder die Wurfqualität ließ viele Wünsche offen. Der Gästeeperin Marion Wilm wurden die Bälle mehrmals einfach in die fangbereite Arme serviert. So war es wenig verwunderlich, dass die Gastgeberinnen Probleme hatten, das Spiel in die Hand zu bekommen. Beim Blick auf die Brühler Bank fiel natürlich aber auch auf, dass diese fast völlig leergefegt war. Ganze acht Feldspielerinnen zählte der Kader, kurzfristig mussten Sandra Lauerwald und Maike Renkert passen, davon waren Anja Hirsch und Lisa Naber auch noch angeschlagen. Allerdings sah das bei den Gästen nicht besser aus, sie hatten wenigstens noch eine zweite Torhüterin aufzubieten. Alles in allem keine guten Voraussetzungen für ein gutes Handballspiel.

Nach den ersten zehn Minuten (5:5) begann die beste, aber zu kurze, Zeit des TVB. Mit einem 4:0-Lauf machten die Brühlerinnen aus dem zwischenzeitlichen 7:7 eine Vier-Tore-Führung (11:7). Da schien alles noch seinen gewünschten Gang zu gehen, aber das war eben ein Trugschluss. Es wurden reihenweise Bälle vertändelt oder gingen durch Fehlpässe verloren, die Gäste bedankten sich mit leichten Treffern. Zur Pause lagen sie mit 14:13 in Front.

Die Brühler Zuschauer sind es gewohnt, dass ihre Mädels in der zweiten Hälfte einen Gang hochschalten. Das blieb an diesem Tag gänzlich aus. Dem TVB, bei dem lediglich Spielmacherin Kerstin Siebenlist und Kreisläuferin Anja Gross Normalform erreichten, gelang weiter recht wenig. Brühler Tore wurden postwendend mit Gegentreffern beantwortet. Drei Überzahlspiele und eine Auszeit gereichten nicht zum Vorteil, ebenso die zeitweise doppelte Manndeckung gegen Nemet und Bawidamann. Als dann die Zeit so allmählich davonzulaufen begann, half eine offensive Deckung nicht, die Gäste hatten immer die richtigen Antworten. In der fairen Partie, keine einzige Strafzeit gegen Brühl, lag die selbstbewusst auftretende HG auch in der zweiten Hälfte immer vorne (17:14, 24:20 und 28:23). Brühl probierte alles, es half nichts. Nach 60 wenig erbaulichen Minuten hatten die Gäste mit 33:27 die Nase vorn.

Trainer Fred Klaszus war nach der Partie natürlich enttäuscht: „Trotz unserer Personalisere hatte ich mir viel mehr erwartet. Wir haben zu viele Fehler produziert und zu viele Chancen liegen gelassen. Königshofen hatte den unbedingten Siegeswillen, den wir heute nicht hatten.“

TV Brühl: Zimmermann; Li. Bühn (1), Gross (4), Siebenlist (11/3), Naber (2), Le. Bühn, Pristl (2), Hirsch (1), Edelmann (6).

ako



Turnverein Brühl 1912 e.V.



Abt. Handball

Brühl verpasst Sprung auf Platz vier

Badenliga Damen:

TV Brühl – HG Königshofen/Sachsenflur 27:33 (13:14)

Die Brühler Handballerinnen bezogen gegen die HG Königshofen/Sachsenflur eine völlig überraschende und überflüssige 27:33 Heimmiederlage. Dadurch verpassten sie auch den angestrebten Sprung auf den 4. Tabellenplatz, den immer noch die SG Heildelheim/Helmsheim trotz der hohen 24:37-Schlappe bei der TSG Ketsch 2 inne hat. Das erstaunliche an der Brühler Niederlage war die Tatsache, dass der überhaupt erste Erfolg der Tauberfranken in der Brühler Sporthalle am Ende absolut verdient war. Die Gäste

B-Jugend der SG Brühl/Ketsch ist Vizemeister

Auch im Rückspiel um die Sonderstaffelmeisterschaft musste sich die SG Brühl/Ketsch gegen den TSV Birkenau geschlagen geben. Wir gratulieren Birkenau damit zur verdienten Sonderstaffelmeisterschaft.

Engagiert trat die SG in der Ketscher Neurothalle an und ging direkt in Führung. Die Jungs aus Birkenau ließen jedoch keinen Zweifel daran, dass sie sich die Butter nicht mehr vom Brot nehmen lassen wollten. Nach dem Hinspielsieg sollte die Meisterschaft perfekt gemacht werden. Mit viel Tempo ging der TSV in seine Angriffsaktionen und obwohl die SG-Abwehr deutlich besser eingestellt war als im Hinspiel, traf Birkenau aus dem Rückraum nach Belieben. Mit schönen Aktionen im Angriff hielt Brühl/Ketsch aber dagegen. Nach klugem Pass von Rouven Gerischer erzielte Alexander Ertl sein 3. Tor in Folge zum 9:10. Die anschließende Manndeckung gegen ihn brachte die SG aus dem Tritt.

Dadurch konnten sich die Gäste erstmals mit drei Toren absetzen und erhöhten bis zur 24. Minute sogar auf 17:11. Eine schöne 1:1-Aktion von Rouven Gerischer bedeutete das 12:17-Halbzeitergebnis.

Nach der Pause legte Birkenau auf 19:12 vor, ehe Tim Holzer der erste SG-Treffer in Halbzeit zwei gelang. Marius Schatek, der nun das SG-Tor hütete, parierte einige Male stark gegen die Außenwürfe der Gäste. Dennis Kilger setzte sich am Kreis immer wieder gut ab. Er spielte eine tolle Partie und machte sechs blitzsaubere Treffer. Das 21:25 durch ihn war das beste Zwischenergebnis in der zweiten Spielhälfte. Unverständlicher Weise stieg Birkenau dann einige Male unnötig hart ein, die SG antwortete entsprechend und das Spiel wurde zunehmend ruppig. Da die beiden jungen Schiedsrichter mit der Situation überfordert schienen, nahm SG-Trainer Mischa Gerischer eine Auszeit und sorgte nach Rücksprache mit dem gegnerischen Trainer dafür, dass sich die Gemüter auf beiden Seiten wieder etwas beruhigten.

Am Ende siegten die Gäste 32:25. Mit der Vizemeisterschaft und der gezeigten Leistung gegen Birkenau kann die SG aber zufrieden sein. Alle Spieler kamen zum Einsatz und freuen sich nun auf den Saisonabschluss beim internationalen Osterturnier im dänischen Kolding.

SG Brühl/Ketsch: Zschiesche, Schatek; Kilger (6), Gerischer (5), Ertl (3), Müller (3), Pister (3/2), Kornmüller (2), Holzer (2/1), Jakob (1), Thießen, S. Schäfer, Rößler.

TV Brühl behauptet Platz drei

Weibl. B-Jugend, Badenliga: TV Brühl – HSG TSG

Weinheim/TV Oberflockenbach 21:16 (10:11)

Im letzten Saisonspiel bezwang der TV Brühl die Gäste aus Weinheim verdient mit 21:16. In der Endabrechnung belegten die TVB-Mädels einen sehr guten 3. Platz. Der Stellenwert dieser Platzierung wird durch die Tatsache weiter untermauert, dass die Rahmenbedingungen, wie ständiger Personalmangel und ganzheitliche Doppelbelastung einer Vielzahl von Spielerinnen, oft gegen sie sprachen.

Im Gegensatz zum torarmen Hinspiel (9:9), setzten die Brühlerinnen vor allem in Halbzeit zwei spielerische Glanzlichter. Gingen die ersten 25 Minuten noch in etwas ausgeglichen über die Bühne (10:11), kam der TVB wie verwandelt aus der Kabine. Mit viel Druck auf die gegnerische Abwehr und entsprechendem Zug zum Tor kreierte sie viele Einschussmöglichkeiten. Gleichzeitig stand die Brühler Abwehr jetzt besser gestaffelt, was es der HSG erschwerte, zu weiteren Treffern zu kommen. Beim 12:12 war erstmals der Ausgleich geschafft und drei Treffer in Folge bedeuteten das 16:13. Aber der TVB legte weiter nach und beim 21:15 war die Partie entschieden. Endstand 21:16.

Nach den gezeigten Leistungen dürfen die Brühler Anhänger gespannt sein, wie sich die Mädels in der erstmals angepeilten BW-Oberliga schlagen. Die erste Qualifikation ist für den 2./3. Mai terminiert. Daumendrücken ist oberste Pflicht.

TV Brühl: A. Göbel; D. Göbel, L. Patzschke, J. Patzschke (2), Rölinghoff (5/2), Schneider (5), C. Will, A. Lederer, P. Lederer (9/2).
ako

TV Brühl erteilt MTG/PSV Mannheim eine Lehrstunde

2. Kreisliga Damen:

TV Brühl 2 – SG MTG/PSV Mannheim 26:17 (14:9)

Beim letzten Heimspiel der Saison setzten die Brühler Handballerinnen ein ganz dickes Ausrufezeichen. Nach einer klasse Vorstellung hatten sie den Tabellenzweiten aus Mannheim mit dem 26:17 förmlich deklassiert.

Schon Tage vor Spielbeginn war klar, dass die beiden etatmäßigen Torhüterinnen nicht zur Verfügung stehen. Ersatz musste her. Der kam in Form von Laura-Romana Adler und der A-Jugendlichen Denise Welter. Um es gleich vorwegzunehmen, Laura Romana Adler machte eine glänzende Partie und stärkte mit ihren tollen Reflexen das Selbstbewusstsein und das Nervenköstüm der ganzen Mannschaft. Die zeigte sich gänzlich von ihrer besten Seite. Was in manchen Spielen zuvor nicht so richtig funktioniert hatte, klappte wie am berühmten Schnürchen. Die Abwehr machte einen guten Job wie lange nicht mehr und vorne ballerte Michelle Linke den Gästen die Bälle um die Ohren.

Nach der schnellen 2:0-Führung, erhöhte der TVB ohne erkennbare Probleme auf 6:2, ehe sich das Team eine kleine Atempause gönnte, die vom erfahrenen Gegner allerdings sofort bestraft wurde. Nach 22 Minuten glich Mannheim zum 9:9 aus. Eine Auszeit im rechten Moment brachte die Mannschaft wieder auf den richtigen Weg, denn bis zur Pause (14:9) schoss nur noch der TVB Tore.

Auch nach dem Seitenwechsel änderte sich am Spielgeschehen nichts. Brühl dominierte die Partie weiter und ließ den Gästen keine Chance. Der TVB setzte sich durch gutes Positionsspiel und effektivem Ausnutzen der sich bietenden Tormöglichkeiten weiter ab (21:12). Das Spiel war längst gelaufen, den Gästen blieb nur noch die Ergebniskorrektur bis zum Endstand von 26:17 für den TVB.

TV Brühl: Adler, Welter; Gaisbauer, Ullrich (1), Hirsch (1), Linke (12/3), Martin (2), Hemmerich, Bandl (3), Körner (3), Li. Naber (2), Blaschke, A. Schneider, Franz (2).
ako

Brühl beendet die Saison mit einem Sieg

weibl. C-Jugend, Badenliga:

TV Brühl – HSG Bergstraße 33:26 (16:13)

Auch die Brühler C-Mädchen beendeten ihre Saison mit einem Sieg. Gegen den direkten Mitkonkurrenten um Platz fünf, der HSG Bergstraße, lieferten sie eine starke Partie ab und gewannen unangefochten mit 33:26.

Die Gäste hielten das Spiel fast über die komplette erste Halbzeit offen. Erst nach 20 Minuten (12:11) setzte sich Brühl ab und lag beim Ertönen der Pausensirene mit 16:13 in Front.

Nach dem Seitenwechsel erhöhte der TVB die Schlagzahl und kam zu vielen schön herausgespielten Toren. Die Gäste waren nicht in Lage, das hohe Tempo mitzugehen. Die wie aufgedreht agierenden Brühlerinnen hatten sich nach acht Spielminuten auf 23:14 abgesetzt. Die HSG hatte sich danach zwar aufgegeben, war aber bemüht den Rückstand nicht noch weiter anwachsen zu lassen. Dies gelang, wobei die Gastgeberinnen gegen Ende des Spiels nicht mehr taten, als nötig. Der Abschlusssieg war nie mehr in Gefahr und auch in dieser Höhe völlig verdient.

TV Brühl: Steinbach; Gress (8), Gaisbauer, Patzschke (4), Göbel (2), Hauck (1), Rölinghoff (9), Trahan, A. Lederer (2), P. Lederer (7).
ako

Brühl kommt mit einem blauen Auge davon

3. Kreisliga Männer:

TV Brühl 2 – SG Heddeshheim 3 25:24 (12:10)

Die Partie gegen den Tabellenletzten aus Heddeshheim hatte sich der TV Brühl sicher einfacher vorgestellt. Das Spiel wurde zwar mit 25:24 gewonnen, am Ende glich es wie dem Tanz auf der Rasierklinge. Hätten die Hausherren ihre spielerische Überlegenheit und da vor allem die Chancenverwertung besser genutzt, wäre auch den Zuschauern vieles erspart geblieben.

Nach ausgeglichenem Spiel in den ersten 20 Minuten (8:8), setzte sich Brühl mit einem Zwischenspur auf 12:8 ab, die agilen Gäste verkürzten bis zur Pause allerdings noch auf 10:12.

Auch nach Wiederanpfiff sah der TVB schon fast wie der sichere Sieger aus (17:11 und 19:13). Die Gäste gaben aber nie auf und holten gegen die offensive Brühler Deckung gerade mit vielen 1:1-Situationen Tor um Tor auf (19:21). Fünf Minuten vor dem Ende hatten die Gastgeber die Partie beim 25:21 fast schon in trockenen Tüchern. Aber als Heddeshheim eine Zeigerumdrehung vor Schluss auf 24:25 herankam, wurde in Brühl noch einmal kräftig gezittert. Aber die Punkte blieben in Brühl und Platz vier ist dafür eine angenehme Begleiterscheinung.

TV Brühl: Wild, Schünemann; Gaisbauer (6), Haas (3), Gebhardt (1), Bonk, Pache (3), Sillmann, Mehler, Dobrotka, Munkel (6), Knörr, Löhr, N. Schäfer (6/1).
ako

Handballvorschau

28.03.

16:00 Uhr 3. Kreisliga Männer
SpVgg Ilvesheim 2 – TV Brühl 2
20:00 Uhr 1. Kreisliga Männer
SpVgg Ilvesheim – TV Brühl

BB-Bank unterstützt die Brühler Handballjugend

Damit die Nachwuchsarbeit beim TV Brühl weiter Früchte tragen kann, ist die Handballabteilung auch auf Spenden angewiesen. Wohltuend tut sich dabei seit Jahren immer wieder die BB-Bank in Mannheim hervor. Jugendleiter Norbert Siebenlist erhielt dieser Tage beim Besuch von Filialdirektor Mathias Keller einen Spendscheck in Höhe von € 3.550,- überreicht. Mit diesem Betrag ermöglicht die BB-Bank die Anschaffung von drei kompletten Trikotsätzen für die weibliche Jugend, dazu Trainingsanzüge und 40 Handbälle. Norbert Siebenlist bedankte sich im Namen der Handballabteilung und betonte: „dass für den TV Brühl gerade Sponsoren wie die BB-Bank eminent wichtig sind, um den immer vielfältiger werdenden Aufgaben im Nachwuchsbereich weiter gerecht werden zu können.“
ako

TV Brühl: Handballnachwuchs wählt seine Jugendvertreter

Alle zwei Jahre, turnusgemäß im März, wählt die Brühler Handballjugend im Rahmen der Jugendversammlung ihre Vertreter. Im TV-Clubhaus hatte sich dazu eine stattliche Zahl von wahlberechtigten Sportlern eingefunden, um die legitimen Nachfolger von Lisa Bühn und Sven Gaisbauer zu bestimmen, die die letzten beiden Jahre erfolgreich die Interessen der Jugendlichen vertreten hatten. Mit überwältigender Mehrheit wurden für die neue Amtsperiode Denise Welter und Nico Schäfer gewählt. Die beiden neuen Jugendvertreter sind seit Jahren im TV Brühl aktiv. Denise Welter (17) als Torhüterin der A-Jugend und Nico Schäfer (19) in der zweiten Männermannschaft des TVB. Ab sofort sind sie die Ansprechpartner für den Nachwuchs und vertreten diesen auf Abteilungs- und Vereinsebene.
ako

Abt. Tischtennis

Brühls Tischtennis-Damen waren in der Verbandsliga beim Tabellenweiten TTC Wiesloch-Baiertal ohne echte Chance. Nach den Doppeln stand es noch 1:1, das Doppel Thomsen/Schmitt konnte einen 0:2-Satzrückstand noch in einen knappen 3:2-Sieg verwandeln. Das erfolgsverwöhnte Doppel Amos/Eberle ging diesmal leer aus. Brühls Nummer 1 Susanne Amos hatte in diesem Spiel einen rabenschwarzen Tag, sie verlor beide Einzel gegen Maren Ludigkeit-Steinitz und Sonja Wieland jeweils im fünften Satz 7:11. Kerstin Thomsen verlor gegen die beiden Baiertaler Spitzenspielerinnen jeweils deutlich mit 1:3. Miriam Schmitt konnte zumindest gegen Anita Kretschmer einen 3:1-Erfolg verbuchen, gegen Melanie Ludwig musste sie aber eine 1:3-Niederlage hinnehmen. Kerstin Eberle war in beiden Einzeln ohne echte Siegchance, so dass es am Ende 2:8 hieß. „Wir müssen heute die Überlegenheit der Baiertaler neidlos anerkennen, die Niederlage geht auch in der Höhe absolut in Ordnung“ resümierte eine keinesfalls enttäuschte Kerstin Thomsen.

Die erste Herrenmannschaft des TV Brühl besiegte in der Bezirksklasse im Nachbarschaftsderby den TTC Ketsch III souverän mit 9:1. Nach den Doppeln stand es 3:0 für Brühl, Neves/Becker und Gropp/Bösselmann siegten deutlich, Kalous/Matt benötigten 5 Sätze zum knappen Erfolg. Michael Neves siegte im oberen Paarkreuz zweimal, dagegen musste sich Daniel Gropp Lukas Wehland geschlagen geben. Wilmar Becker, Andreas Bösselmann, Michael Matt und René Kalous hatten in ihren Einzeln keine Probleme und siegten jeweils klar.

Ketsch gelangen lediglich 9 Satzgewinne, so dass das Spiel bereits nach 1:35 h bereits beendet war. Brühl hat damit den Relegationsplatz zum Aufstieg in die Bezirksliga bereits sicher. Nur wenn Spitzenreiter Hockenheim sein letztes Heimspiel gegen den Tabellendritten Oftersheim III verlieren sollte und gleichzeitig Brühl sein Auswärtsspiel in Mülhausen gewinnt, ist der erste Platz und damit der Direktaufstieg noch möglich, da Brühl das wesentlich bessere Satzverhältnis vorzuweisen hat.

Die zweite Mannschaft bot in der Kreisliga dem Gastgeber VFL Heiligkreuzsteinach lange Zeit Paroli, musste sich am Ende aber knapp 9:5 geschlagen geben. Wie so oft in dieser Saison hatten die Brühler erneut gute Gelegenheiten zu punkten, ließen diese jedoch auch diesmal ungenutzt. Vorentscheidend die Doppel, in denen die Brühler leer ausgingen.

Bulitta/Lang lagen bereits 0:2 zurück, kämpften sich jedoch wieder heran und verloren am Ende knapp im fünften Satz. Ortwin Röschel unterlag Heiligkreuzsteinachs Nummer 1 Johannes Fink ebenfalls ganz knapp in fünf Sätzen. Der Zwischenstand von 4:0 deutete zunächst auf eine klare Niederlage hin, doch Brühl kämpfte sich zurück.

Jakob Kuxhausen, Ralf Schröder, Matthias Bulitta und René Kronenberger glichen zum 4:4 aus und zeigten dabei phasenweise hervorragendes Tischtennis. Nach Jakob Kuxhausens zweitem Sieg stand es weiterhin ausgeglichen 5:5. Entscheidend dann die Spiele im mittleren Paarkreuz, Ralf Schröder unterlag hauchdünn 9:11 im fünften Satz und auch Matthias Bulitta verlor trotz guter Möglichkeiten und Führung.

In der Herren Kreisklasse A konnte die dritte Mannschaft des TV den ASV Eppelheim II mit 9:5 besiegen. Nach den Doppeln stand es 1:2, lediglich Kronenberger/Jeutter punkteten. Im oberen Paarkreuz überzeugte Andreas Banse mit zwei Siegen. René Kronenberger gewann in der Mitte zweimal und Michael Mendes konnte zumindest einen Sieg erringen.

Marc Jeutter konnte im unteren Paarkreuz ebenfalls zwei Punkte beisteuern, Horst Kluge siegte einmal.

Brühl IV kam in der Kreisklasse B beim TV Schwetzingen III zu einem klaren 9:4 Erfolg. Drei Doppel sorgten zu Beginn für eine beruhigende Führung. Plath/Weingarth, Krämer/Lubaschewski und Hellinger/Reimer waren erfolgreich. Manfred Krämer und Dieter Hellinger überzeugten mit jeweils zwei Einzelsiegen, jeweils einmal punkteten Siegfried Weingarth und Alex Reimer.

Brühl VI kam im Heimspiel in der Kreisklasse C zu einem klaren 8:2-Erfolg gegen den TTC St. Leon-Rot III. Dubbernell/Drbohlav und Schweitzer/Kulesa stellten die Weichen früh auf Sieg. Im Einzel punkteten Werner Dubbernell, Günter Schweitzer und Kevin Kulesa jeweils doppelt.
(mabu)

Wandergruppe Dicker Zeh

Die Monatswanderung findet am Sonntag 29. März statt. Bitte beachten: „Anfang Sommerzeit“
Abfahrt 9.00 Uhr TV-Clubhaus.



Nordic Walking

Abteilung Turnen Walking/Nordic Walking

Heini-Langlotz-Lauf

Der TV Brühl war am 15. März wieder mit einer starken Gruppe von insgesamt 26 Teilnehmern beim Heini-Langlotz-Lauf dabei. Start und Ziel war die Schillerschule.

Eine abwechslungsreiche Strecke durch die Rheinauen, dann am Rhein entlang über den Steffi-Graf-Park zurück.

Alle Walker und Nordic Walker absolvierten die Strecke ohne Probleme. Der Lohn war der Sonderpreis für die teilnehmerstärkste Gruppe des Turnvereins, welchen Claudia Weymann entgegennahm. Ein großes Lob an das Organisations-Team des Heini-Langlotz-Laufes.

U. Calero





Abt. Boule

2. Platz beim Ranglistenturnier in Achern

Zum 1. Ranglistenturnier lud der BC Achern letzten Sonntag ein. Anfangs konnte man noch auf schönes Wetter hoffen, doch der eisig kalte Wind machte allen Spielern immer wieder zu schaffen. Auch 2 Brühler Teams traten im Doublette an. Simone und Sascha konnten das 1. Spiel gewinnen. Die nächsten beiden Partien gingen verloren. Um in das B-Turnier einzuziehen, musste nach Lospech auch noch die Cadrage gespielt spielen, welche dann verloren wurde.

Besser lief es für Adriaan und Andreas. Nachdem sie sich souverän durch die Poule-Runde spielten, ging es im A-Turnier weiter. Auch hier ließen die Beiden nichts anbrennen und gewannen Spiel um Spiel.

Das Halbfinale kam dann einem Krimi gleich. Nach einem Rückstand von 0:8 konnten endlich die ersten 4 Punkte gemacht werden. Gegner machte in der nächsten Aufnahme 3 Punkte und es stand ziemlich aussichtslos 4:11.



Adriaan und Andreas
bei der Siegerehrung

Die Überheblichkeit der Bundesligaspieler ließ nach, als die Brühler Aufnahme um Aufnahme für sich entscheiden konnten und am Ende mit 13:11 das Spiel gewannen.

Die letzte Partie, das Endspiel, begann um 18:30 Uhr. Jedoch gegen den überragend spielenden Gegner aus Frankreich konnten sich Adriaan und Andreas nicht mehr erwehren. Sie verloren das Spiel 6:13. Trotzdem sind die Beiden überglücklich, die ersten Ranglistenpunkte in diesem Jahr mit nach Brühl zu nehmen. (sk)

Fußballverein 1918 Brühl e.V.



Fußball-Landesliga: VfB St. Leon – FV Brühl 0:0

Mit einem leistungsgerechten 0:0-Unentschieden endete das Spiel der Fußball-Landesliga zwischen dem VfB St. Leon und dem FV Brühl. Die Partei hatte im ersten Spielabschnitt kaum klare Torchancen und nur wenigen Torraumszenen, bot aber den Zuschauern nach Wiederanpfiff einen deutlich höheren Unterhaltungswert.

Nach elf Spielminuten musste VfB-Keeper Jakob Bouchetob das erste Mal eingreifen, er war einen Tick schneller als Patrick Greulich am Ball. Ein Schuss von Patrick Szarka wurde ins Toraus abgewehrt (23.) und nach einem Freistoß von Kai Heuberger klärte Bouchetob ohne Mühe per Faustabwehr (30.). Brühls Torwart Deniz Tanyeri musste erst nach 32. Minuten das erste Mal eingreifen, er parierte einen Distanzschuss von Hannes Heist im Nachfassen.

Der FVB hatte nach Wiederanpfiff die erste Möglichkeit durch Markus Schulze, er setzte sich im Laufduell gegen seinen Gegenspieler durch, sein Schuss wurde aber ins Toraus abgewehrt (55.). Die Gastgeber fanden jetzt besser ins Spiel und es kam das ein und andere Mal zu brenzligen Situationen im Brühler Strafraum. Tim Heene brachte gerade noch seinen Fuß dazwischen und klarte einen Schuss von Heist ins Toraus (58.), zwei Minuten später war es erneut Heist, der sich im Strafraum durchsetzte, sein Pass nach innen wurde letztlich geklärt (60.). Auch gegen Steffen Just hatte die Brühler Defensive alle Hände voll zu tun, um die Situation letztlich zu bereinigen (65.).

In der 76. Minute war es erneut Heist, der den Ball per Kopf über die Querlatte des Brühler Gehäuses setzte. Auf der Gegenseite bot sich Markus Schulze die Chance, doch noch drei Punkte aus St. Leon zu entführen, Erik Willim wehrte seinen Schuss per Fußabwehr ab (84.). Nachdem Bouchetob einen Distanzschuss des in der Rückrunde erstmals eingesetzten Daniel Befort im Nachfassen pariert hatte (85.), blieb es letztlich beim torlosen Unentschieden. „Wir haben in der zweiten Halbzeit etwas die Linie verloren, abgewehrte Bälle landeten zu oft beim Gegner. Letztlich können wir mit dem Unentschieden zufrieden sein“, resümierte Brühls Trainer Bernd Oßwald.

vm

FVB: Tanyeri – Schulze, Heene, J. Heuberger, K. Heuberger, Keklik, Gabauer, Rohr (75. Befort), Szarka, Greulich, Imeri (75. Kuloglu)

Fußball-Kreisklasse A:

FV Brühl 2 – FC Viktoria Neckarhausen 6:0 (5:0)

Ein schulmäßig vorgetragener Angriff eröffnete in der zwölften Spielminute den Torreigen. Mario Tessitore passte auf Tim Hoffmann, der bediente Cem Kuloglu und der erzielte das 1:0. Nur zwei Minuten schickte Tessitore von der Mittellinie aus Kuloglu in Richtung gegnerisches Tor, der erzielte mit einem unhaltbaren Schuss seinen zweiten Treffer (14.). Der FVB war auch weiterhin klar überlegen und lediglich die Querlatte des Gästetores verhinderte ein Hattrick von Kuloglu (28.). Nach einem Freistoß von Kevin Roderig stand Daniel Befort goldrichtig und war per Kopf zum 3:0 erfolgreich. Kurz vor dem Halbzeitpfiff trug sich auch Tessitore in die Torschützenliste ein, er war zum 4:0 erfolgreich (42.). Kuloglu legte noch im ersten Spielabschnitt nach, er nutzte einen Pass von Roderig zum 5:0 (44.). Nach Wiederanpfiff ließen es die Gastgeber langsamer angehen, Hoffmann setzte sich im Strafraum durch, Tessitore nutzte seine Vorarbeit zum 6:0-Endstand (62.).

vm

FV Brühl spielt in Michelfeld

Am Sonntag muss der FV Brühl erneut auswärts antreten. Die Elf von Trainer Bernd Oßwald gastiert um **15 Uhr** beim TSV Michelfeld.

Auch die zweite Mannschaft spielt auswärts und steht dabei vor einer hohen Hürde. Am Sonntag um **15 Uhr** gastiert die Hoffmann-Elf beim Tabellenführer der Kreisklasse A, dem FC Germania Friedrichsfeld.

Juniorenspiele,

Samstag, 28.03.2015

E-Junioren	10:00 Uhr	FV Brühl 1- SSV Vogelstang 1
	11:30 Uhr	FV Brühl 3 – SSV Vogelstang 2
D-Junioren	12:30 Uhr	FV Brühl – SG Oftersheim 2
C-Junioren	13:30 Uhr	SG Oftersheim 2 – FV Brühl 1
	13:45 Uhr	FV Brühl 2 – SV 98 Schwetzingen 3

Sonntag, 29.03.2015

A-Junioren	10:30 Uhr	Spvgg Wallstadt – FV Brühl
------------	-----------	----------------------------

vm

ARGE Brühl-Rohrhofer

Leichtathletik



Heini-Langlotz-Lauf 2015

Genau 719 Teilnehmer/innen kamen dieses Jahr beim 9. Heini-Langlotz-Lauf in ihren jeweiligen Läufen ins Ziel. Bei sehr guten Wetterbedingungen gingen die Läufe pünktlich los.

Zuerst die Brühl-Rohrhofer-Meile (3,33km) mit 59 Teilnehmern, dann die Bambini-Läufe (833m) mit 120 Teilnehmern, um 12.00 Uhr der Hauptlauf über 10 km mit 466 Teilnehmern und zum Schluss um 12.15 Uhr die Walking-/Nordic-Walking-Gruppe mit 74 Teilnehmern (10km bzw. 5,7km).

Ohne die zahlreiche Unterstützung und die vielen helfenden Händen wäre der Lauf auch in diesem Jahr nicht realisierbar gewesen. Daher bedankt sich das Orga-Team der Arbeitsgemeinschaft Brühl-Rohrhofer Leichtathletik bei allen ehrenamtlichen Helfern, den zahlreichen Kuchenspendern, der Gemeinde Brühl für die

Unterstützung durch den Bauhof und der Überlassung der Schilferschule, hier besonders der Rektorin Frau Ric, der Leiterin des Sonnenschein-Horts Frau Fonje und dem Hausmeister, dem SV Hellas Brühl, dem Roten Kreuz für seine Bereitschaft, den betroffenen Anwohnern für ihr Verständnis sowie allen Sponsoren, die eine solche Veranstaltung erst möglich machen, und nicht zuletzt allen Teilnehmern und Zuschauern. Einen besonderen Dank insbesondere an den Musikverein, der uns auch in diesem Jahr wieder die Umkleideräume zur Verfügung stellte.

Ergebnislisten sowie Urkunden vom Lauf können unter www.heini-langlotz-lauf.de eingesehen bzw. gedruckt werden. Einen schönen Bericht gibt auf www.laufreport.de. Ebenfalls gibt es jede Menge Bilder auf unserer Facebook-Seite.

Euer HLL-ORGA-Team



Sportverein Rohrhof 1921 e.V.

Einladung zur Jahreshauptversammlung

Am Freitag, den **27. März 2015** findet um 19.00 Uhr die Jahreshauptversammlung des Sportverein Rohrhof 1921 e.V. im Vereinshaus an der Gartenstraße 45 statt.

Wir laden dazu alle Mitglieder des Sportvereins Rohrhof zur Jahreshauptversammlung recht herzlich ein.

Die Tagesordnung lautet:

1. Begrüßung und
2. Bericht des 1. Vorsitzenden
3. Bericht des Hauptkassier
4. Bericht der Kassenrevisoren
5. Entlastungen des Vorstands
6. Festlegung der Wahlkommission
7. Berichte der Abteilungen
8. Neuwahlen
9. Verschiedenes

Anträge zur Tagesordnung können bis zum Beginn der Hauptversammlung beim Vorstand eingereicht werden.

Bitte merken Sie sich diesen Termin vor und besuchen die Versammlung!

Hans Hufnagel

1. Vorsitzender

Abt. Fußball

Vorschau

Englische Woche für beide Mannschaften. Am Sonntag empfängt die I. Mannschaft die stark abstiegsgefährdete Mannschaft der SG Oftersheim um 15.00 Uhr. Die SG benötigt jeden Punkt im Kampf um den Abstieg. Am Mittwoch, den 01.04.15 findet das nächste Heimspiel um 19.00 Uhr gegen den SV Schriesheim statt. Nach den letzten gezeigten Leistungen müßten sechs Punkte im Bereich des Möglichen sein.

Nachdem Sieg im Lokalderby in Hirschacker kommt der Spitzenreiter MFC 08 Lindenhof II am Sonntag um 13.00 Uhr nach Rohrhof. Mit einer geschlossenen Mannschaftsleistung müßte auch hier etwas zu holen sein. Am Donnerstag, den 02.04.2015 gastiert die II. Mannschaft beim FV 08 Hockenheim II. Nach den zu letzt gezeigten Leistungen müßte auch hier ein Erfolg möglich sein.

Juniorenspiele am Samstag

E2-Junioren	
SV Rohrhof 2 - VFB Gartenstadt 2	11.00 Uhr
D-Junioren	
SV Rohrhof - TSG Rheinau	12.30 Uhr
B1-Junioren	
	- Spielfrei -
B2-Junioren	
JFV Eding. Neckarhauen - SV Rohrhof II	14.00 Uhr

Tennisclub Brühl 1965 e.V.

Arbeitsspaß 04.04. und 11.04.2015

Jeweils am Samstag, 04.04. und 11.04.2015 beginnt um 09:30 Uhr unser obligatorischer Arbeitsspaß.

Bitte Putz- und Gartengeräte (soweit vorhanden) mitbringen, damit jeder tätig werden kann.

jd

Bitte beachten, der neue Termin für die diesjährige Saisonöffnung ist der 19.04.2015 ab 11 Uhr.

jd



TanzSportClub Kurpfalz e.V.

Tanz in den Mai

Zum Tanz in den Mai am Donnerstag den 30.4.2015 lädt der TSC Kurpfalz e.V. in die Festhalle 68782 Brühl Hauptstr. 2 ein.

Hier trifft man sich – wenn auf einer großen Tanzfläche (Parkett) bei erstklassiger Musik mit richtigem Takt, Tempo und Rhythmus in geselliger Runde in den Mai getanzt wird.

Dafür sind, wie auch in den vergangenen Jahren, die Holidays ein Garant. Diese vier Musiker sorgen zusammen mit ihrer Spitzensängerin für die richtige Stimmung.

Donnerstag, 30.4.2014

Saaleinlass 19.00

Beginn der Veranstaltung 20:00 – 1:00

Gruppen und Paare des Vereins bieten in den notwendigen Pausen Tanzsport par excellence.

Karten zu € 15,- pro Person können per Mail kontakt@tsc-kurpfalz.de, Geschäftsstelle: 06202 – 40 93 023 (Anrufbeantworter) oder Fax: 40 95 723 bestellt und werden nach Überweisung auf das Vereinskonto per Post zugesandt.

Restkarten sind an der Abendkasse erhältlich.

Tanz in den Mai

Tango

Discofox

Salsa

Wiener Walzer

Samba

Cha-Cha-Cha

Jive

Rumba

Paso Doble

Hip Hop

Langsamer Walzer

Quickstep

Samstag, 30.04.2015
Festhalle Brühl, Hauptstraße 2
Beginn: 20⁰⁰ Uhr

Kartenverkauf unter:
06202-61506 oder kontakt@tsc-kurpfalz.de
 Weitere Informationen: www.tsc-kurpfalz.de

Große Tanzfläche
Musik von „The Holidays“

Verein der Hundefreunde Rohrhof e.V.



Großes Finale des Sommertagszug beim VdH Rohrhof

Der Sommertagszug in Brühl fand mit der Verbrennung des Schneemannes der „Rohrhöfer Göggele“ auf dem Parkplatz der Hundefreunde Rohrhof sein Ende.

Doch damit fing das Finale est richtig an. Gemeinsam mit den Karnevalisten, die ein üppiges Kuchen-Bufferet organisierten, sorgten die Hundefreunde für das leibliche Wohl der Zugteilnehmer.

Da die Vereinsgaststätte des VdH Rohrhof derzeit nicht bewirtschaftet ist, taten sich aktive Mitglieder des Hundesportvereins zusammen, und sorgten in Eigenregie dafür, dass niemand auf dem Trockenen sitzen bleiben musste.

So ließen Teilnehmer und Gäste des Umzuges bei zwar kaltem aber sonnigem Wetter die Veranstaltung auf dem Platz vor dem Vereinsheim der Hundefreunde gemütlich mit musikalischer Untermalung der Guggemusiker der „Dambacher Galgeveggele“ ausklingen.

Aber auch beim Zug selbst waren Teams aus der Hundefreunde vertreten – ein Novum beim Sommertagsumzug. Wie die Teilnehmer im Nachhinein berichteten, hat es allen viel Spaß gemacht, sowohl den Hunden als auch den Hundeführern.

Arbeitseinsatz im April

Bitte schon mal vormerken: Am **Samstag, den 11. April 2015 findet ab 09:30 Uhr** unser erster Arbeitseinsatz für dieses Jahr statt. Es werden wieder viele fleißige Helfer gesucht.

Angelsportverein Brühl 1965 e.V. www.asv65.de



Fischverkauf am Karfreitag 03.04.

Am Karfreitag wird der ASV Brühl 1965 e.V. wieder an seinem Vereinsheim Fischfilets backen und im Straßenverkauf für die Bevölkerung anbieten. Auf der Speisekarte stehen die beliebten Zanderfilets und Kap Seehechtfilet. Dieser immer beliebter werdende Speisefisch kommt aus dem Südostatlantik vor den Küsten Südafrikas, er ist bekannt für sein festes mageres Fleisch und ist deshalb besonders für die kalorienbewusste Ernährung geeignet. Ebenso gibt es Fischbrötchen sowie Kartoffelsalat und frische Brötchen.

Wie schon in den vergangenen Jahren, werden die „65er“ wieder die Wartezeiten, durch den Einsatz von zwei Kassen und mehreren Verkäufern, möglichst kurz halten. Bei schlechtem Wetter gibt es für die Kunden außerdem eine überdachte Wartezone. Der Verkauf findet von 10 bis 14 Uhr statt.

AH*

Hinweis: *Das Vereinsheim ist am Weidweg 2 gegenüber der Firma Autoglas in Richtung Kollerfähre.

Arbeitseinsatz am Vereinsheim

Reinigungsaktion vorm Karfreitag

Am 28. März findet ab 9.30 Uhr ein Arbeitseinsatz am und im Vereinsheim statt.

Die Vorstandschaft freut sich auf viele helfende Hände.

AH

Angelsportverein Frühauf Brühl 1949 e.V.



Traditionelles Winterangeln am nördlichen Baggersee in Ketsch

Am vergangenen Sonntag hatten die Angler des ASV Frühauf Brühl 1949 e.V. ihr erstes Angeln der neuen Saison. Zwar waren nicht alle Angler fähig, dennoch wurden für ein Winterangeln gute Ergebnisse erzielt. Jonas Hecker wurde mit 2.330 Punkten erster bei der Jugend. Bei den aktiven Angeln war Stefan Dobrotka mit 5.860 Punkten am erfolgreichsten, zweiter wurde Peter Knapp mit 3.985 Punkten und dritter wurde Frank Nordhaus mit 2.240 Punkten. Herzlichen Glückwünsch!

Traditionelles Anangeln am 11.04.2015

Das Anangeln des ASV Frühauf Brühl 1949 e.V. findet dieses Jahr nicht wie geplant am Neckarkanal, sondern an der Neckarstrecke am städtischen Krankenhaus in Mannheim statt. Am Samstag den 11.04.2015 ist Treffpunkt um 07:00 Uhr am Messplatz in Brühl. Die vorhergehende Besprechung findet am 07.04.2015 um 19:00 Uhr in Brühl „zur Traube“ statt. Dieser Termin ist zugleich der Stichtag für die Anmeldung zum Angeln. Diese kann gerne auch telefonisch an unseren Sportwart Thomas Hecker gerichtet werden.

ASV Neckarau 1954 e.V.



Geräucherte Forellen

Der ASV Neckarau 1954 e.V. bietet am **Karfreitag, den 03. April 2015**, allen Feinschmeckern wieder **frisch geräucherte Forellen** im Straßenverkauf an.

Ab ca. 10:00 Uhr können diese am Vereinsgewässer in Brühl-Rohrhof abgeholt werden.

Das Vereinsgewässer ist über die verlängerte Hofstraße und über den Rheindamm auf der rechten Seite zu finden (Schutzhütte).

Wir freuen uns auf Ihren Besuch.

wb

Was sonst noch interessiert



Ostermarkt im GRN-Seniorenzentrum Schwetzingen

Das GRN-Seniorenzentrum Schwetzingen veranstaltet auch in diesem Jahr wieder seinen traditionellen Ostermarkt. Es werden unter anderem Ostergestecke, Selbstgestricktes, Seidentücher und Schals, Puppenkleider, Tiffany-Glasdekorationen, Schönes aus Stoff und Papier, Schmuck und anderes Frühlingshaftes ausgestellt und verkauft. Auf regen Zuspruch freuen sich neben den Ausstellern auch die ehrenamtlichen Helferinnen und Helfer, die mit Kuchenverkauf für das leibliche Wohl sorgen. Der Ostermarkt findet am **Samstag, 28. März 2015**, von 14 bis 16.30 Uhr im Untergeschoss des GRN-Seniorenzentrums Schwetzingen (Bodelschwinghstraße 10/1) statt.

Central Kino Ketsch

Bill Murray als schräger Heiliger und Christian Bale als Moses

Das aktuelle Programm:

Donnerstag, 26.3./ 19.30 Uhr/ Der große Trip – Wild

Freitag, 27.3./19.30 Uhr/ St. Vincent

Samstag, 28.3./15.30 Uhr/ Kinderfilm: Fünf Freunde 4

Samstag, 28.3./ 19.30 Uhr/ Der große Trip – Wild

Sonntag, 29.3./ 18 Uhr/ St. Vincent

Donnerstag, 2.4./ 19.30 Uhr/ Exodus – Götter und Könige

Freitag, 3.4./ 18 Uhr/ Der große Trip – Wild

Samstag, 4.4./15.30 Uhr/ Kinderfilm: Fünf Freunde 4

Samstag, 4.4./19.30 Uhr/ St. Vincent

Sonntag, 5.4./18.00 Uhr/ Exodus – Götter und Könige

Montag, 6.4./ 18.00 Uhr/ Exodus – Götter und Könige

Mittwoch, 8.4./15.00 Uhr/ Nostalgiekino:

Der Förster vom Silberwald

Donnerstag, 9.4./ 19.30 Uhr/ Frau Müller muss weg

Weitere Informationen unter www.kino-ketsch.de

Viel Freude im Kino !!!!!!!

Selbsthilfegruppe Diabetes Schwetzingen

Am Mittwoch, 1. April um 19.00 Uhr kommt die Selbsthilfegruppe Diabetes im Konferenzraum von der GRN-Klinik, Bodelschwinghstraße, Schwetzingen zusammen. Es spricht Sabine Müller vom Ausbildungszentrum für Assistenzhunde, Lorsch über Hunde, die ihren Besitzer bei Unterzuckerungen warnen. Der Eintritt ist frei.

Der nächste Diabetikerstammtisch ist am Mittwoch, 15. April ab 16.30 Uhr im Gasthaus „Zum Storchen“. Zu beiden Veranstaltungen ist jeder willkommen, egal ob Diabetiker oder nicht.

Infos unter Telefon 06205-33154.

Appel + Ei

Die nächste Annahmezeit für Kleidung ist wieder in der 14 KW und 15 KW (wegen Ostern). An sonsten immer in der ersten Woche im Monat jeweils Mo. bis Fr. 9.00 Uhr - 14.30 Uhr und Sa. 8.00 Uhr bis 12.30 Uhr.

Gesprächskreis für pflegende Angehörige in Schwetzingen

Der nächste Gesprächskreis für pflegende Angehörige findet am **Mittwoch, den 1. April 2015**, von 19.00 bis 20.30 Uhr im Gruppenraum, 2. OG, des Diakonischen Werks im Hebelhaus, Hildastr. 4a, in Schwetzingen statt.

Einen Menschen zu Hause zu pflegen ist eine große Herausforderung. Der Gesprächskreis bietet in geschützter Atmosphäre Ermutigung, gegenseitige Unterstützung, Information und Impulse für Entlastungsmöglichkeiten.

Um Pflegenden die Teilnahme zu ermöglichen, bieten die Nachbarschaftshilfe Schwetzingen und die Kirchliche Sozialstation Schwetzingen folgenden Service an: Gegen eine geringe Aufwandsentschädigung kann für die Zeit des Treffens die Betreuung des Angehörigen von 18.30 bis 21.30 Uhr zu Hause übernommen werden.

Informationen hierzu gibt es bei der Leiterin Monika Theilig, Tel. 06202 957124. Alle Interessierten sind herzlich willkommen, die Teilnahme ist kostenlos.

Sperrmüllbörse

Mit der Entsorgung unserer Abfälle sind Umweltbelastungen verbunden. So entstehen bei der Abfallverbrennung Luftschadstoffe und Treibhausgase und für die Erweiterung der knapp gewordenen Deponieflächen wird wertvolle Landschaft verbraucht.

Geben Sie deshalb Gegenstände, die noch brauchbar sind, in Ihrem Haushalt aber keine Verwendung mehr finden, nicht gleich zum Sperrmüll. Bieten Sie kostenlos abzugebende Gegenstände zuerst in der Sperrmüllbörse an.

Angebote nimmt der Umweltsachbearbeiter unter der Telefonnummer 20 03 – 89 entgegen.

Kostenlos abzugeben sind:

- | | |
|---|---------------|
| 1 Badezimmerschrank (Duscholux)
130x70x15 cm mit Beleuchtung und | |
| 2 Spiegel-Schiebetüren | Tel. 7 13 87 |
| 1 blaues Ausziehsofa, 160Bx90Tx75H | Tel. 92 02 99 |
| Handgeknüpfte Brücken, verschiedene Größen | Tel. 7 18 30 |
| 1 helle Eckcouch, 225 x 265 cm,
Liegefläche 173 x 200 cm | Tel. 70 37 02 |

Jehovas Zeugen

Millionen kommen – Sie auch?

Weltweit gedenken Jehovas Zeugen einmal im Jahr des Todes Jesu Christi. Dieser Gedenktag ist ihr höchster Feiertag. Fast 20 Millionen kamen letztes Jahr, um Jesu Gebot zu befolgen. Er sagte: „Tut dies immer wieder zur Erinnerung an mich“.

Die Gedenkfeier für 2015 findet am Freitag, den **3. April** statt. Zu diesem besonderen Anlass laden Jehovas Zeugen Sie in den nächsten Tagen herzlich ein. Dort erfahren Sie, wie Jesu Leben und Tod für Sie Gutes bewirken kann.

Ort der Feier: Schwetzingen, Robert-Bosch-Straße 7, 19:30 Uhr in Englisch und 21:00 Uhr in Deutsch; Palais Hirsch, Schlossplatz 2, 20:00 Uhr in Deutsch und Rumänisch

Jehovas Zeugen laden weltweit zu einer weiteren Veranstaltung ein. Es geht um ein praxisnahes Thema für die Familie. Schon heute kann man eine glückliche Familie sein.

Wie? Die biblische Antwort erhalten Sie am Sonntag, den **12. April** durch den Vortrag „Vollkommenes Familienglück ist verheißen“.

Ort der Veranstaltung: Königreichssaal von Jehovas Zeugen, Schwetzingen, Robert-Bosch-Straße 7, 10:00 Uhr in Deutsch, 12:30 Uhr in Englisch.

Informationen über die Gedenkfeier und weitere Zusammenkünfte in Ihrer Nähe finden Sie auch auf

www.jw.org à Über uns à Zusammenkünfte

Jehovas Zeugen heißen Sie herzlich willkommen zu ihren biblischen Vorträgen in deutscher und englischer Sprache in Schwetzingen, Robert-Bosch-Straße 7. Eintritt frei, keine Kollekte.

Sonntag, 29.03.

- 10:00 Uhr „Die Angst vor der Zukunft überwinden“
12:30 Uhr „Reach Out for the Real Life!“ (englisch)
Jeweils daran anschließend Besprechung anhand des Wachturm-Artikels vom 15. Januar: „Lass Jehova deine Ehe stärken und beschützen“ gestützt auf Psalm 127:1b

Donnerstag, 02.04.

- 19:00 Uhr Es wird der zweite Teil von Kapitel 22 aus dem Buch **„Komm Jehova doch näher“** besprochen: *„Zeig sich, die Weisheit von oben' in deinem Leben?“* („Keusch, dann friedsam' – ‚Voller Barmherzigkeit und guter Früchte‘)
19:35 Uhr Neben dem wöchentlichen Bibelleseprogramm 1. Samuel 14-15 werden unter anderem die Themen behandelt: „Eine Voraussage der Bibel über die letzten Tage erfüllt sich heute“ und „Bileam. Thema: Habgier kann für eine verkehrte Handlungsweise blind machen“

Freitag, 03.04.

- 19:30 Uhr Gedenkfeier zur Erinnerung an den Tod Jesu Christi (englisch)
20:00 Uhr Gedenkfeier zur Erinnerung an den Tod Jesu Christi (deutsch im Palais Hirsch)
20:00 Uhr Gedenkfeier zur Erinnerung an den Tod Jesu Christi (rumänisch im Palais Hirsch)
21:00 Uhr Gedenkfeier zur Erinnerung an den Tod Jesu Christi (deutsch)

Informationen zu Jehovas Zeugen finden Sie auf www.jw.org

Der Betreuungsverein des ARV Rhein-Neckar e.V. in Leimen

bietet in Zusammenarbeit mit der Betreuungsbehörde des Rhein-Neckar-Kreises für neue ehrenamtliche Betreuer und Interessierte im April 2015 eine kostenlose Einführung ins Betreuungsrecht an.

Teil I

Dienstag, 21.04.2015, 18:00 Uhr
Einführung ins Betreuungsrecht und Aufgabenkreise

Teil II

Donnerstag, 23.04.2015, 18:00 Uhr
Vermögenssorge und Genehmigungspflichten

Bitte melden Sie sich bis 17.04.2015 an unter 06224 - 75959 oder per Mail anmeldung@arv-rhein-neckar.de

Da die Abende aufeinander aufbauen, ist nur die Anmeldung für beide Abende sinnvoll.

Ort der Veranstaltung:

Dienststelle des ARV, Hildastr. 1, 69181 Leimen

– Anzeigen –



RASTLOS?

WUSSTEN SIE...

...dass Sie auf Lokalmatador.de
hunderte **Ausflugsziele** aus
Ihrem **Umkreis** finden?
Rubrik Freizeit/Ausflugsziele



An alle Abonnenten und Leser

Spätere Auslieferung Ihres Mitteilungsblattes

**Sehr geehrte Abonnenten,
sehr geehrte Leser,**

die Umstellung der Mitteilungsblätter von Nussbaum Medien St. Leon-Rot auf den 4-Farb-Druck hat Auswirkungen auf die Produktionszeiten.

Dies bringt es mit sich, dass die Auslieferung Ihres Mitteilungsblattes zukünftig später erfolgt als bislang.

In der Vergangenheit wurden die Mitteilungsblätter des Verlags Nussbaum Medien St. Leon-Rot auf drei Druckmaschinen produziert, die jedoch ausschließlich schwarz/weiß drucken konnten. Diese Maschinen werden zukünftig durch eine neue Vierfarbdruckmaschine ersetzt. Trotz der höheren Leistungsfähigkeit der neuen Maschine wird die Auslieferung Ihres Mitteilungsblattes zukünftig später erfolgen, da die Produktionszeiten unter anderem aufgrund des Wegfalls zweier Druckmaschinen umgestellt werden müssen.

Wir bitten Sie um Ihr Verständnis für diese notwendigen Umstellungen.



NUSSBAUM MEDIEN St. Leon-Rot GmbH & Co. KG
www.nussbaum-slr.de

**RADIO
REGENBOGEN**

**Mannheimer
frühlingfest**

**01. und 02. Mai mit
den Münchner G'schichten
Tickets unter
www.fruehlingfest-mannheim.de**



Mit vereinten Kräften!

Erklärung zur regionalen Arbeitsmarktpolitik in Worms vorgestellt



Im Rahmen der 9. Arbeitsmarktkonferenz Metropolregion Rhein-Neckar Mitte März an der Hochschule Worms tauschten sich 250 Fachleute aus. Mit einer gemeinsamen Erklärung zur regionalen Arbeitsmarktpolitik bekräftigten Unternehmen, Kammern, Arbeitsagenturen, Hochschulen, Kommunen und Kreise zudem ihren Willen zur länder- und institutionenübergreifenden Zusammenarbeit.

Unterzeichnet von rund 70 Vertretern, formuliert und dokumentiert die Erklärung das gemeinsame Verständnis und Bekenntnis zur Fachkräftesi-

cherung im Gebiet Nordbaden-Pfalz-Süd Hessen. Sie folgt dabei dem Leitgedanken „Potenziale nutzen – Fachkräfte gewinnen und halten“.

Konkret lauten die Ziele: duale Ausbildung für junge Menschen attraktiver machen, Hochschulabsolventen in der Region halten, Fachkräfte aus dem Ausland integrieren („Willkommenskultur“) sowie Vereinbarkeit von Beruf und Familie fördern. Um dies zu erreichen, wollen die Partner über Bundesländergrenzen hinweg insbesondere den Mittelstand informieren, sensibilisieren und beraten.

PARTYGÄNGER? WUSTEN SIE...

...dass Sie auf Lokalmatador.de
VIDEOS UND BILDERGALERIEN vieler
Events Ihrer Umgebung finden?

HeidelbergCement

Nettoverschuldung spürbar gesenkt

(pm/red). HeidelbergCement hat das Geschäftsjahr 2014 trotz eines anspruchsvollen Umfelds abgeschlossen.

„HeidelbergCement befindet sich in der besten Verfassung der letzten 15 Jahre“, sagt Dr. Bernd Scheifele, Vorstandsvorsitzender von HeidelbergCement. „Umsatz und operatives Ergebnis liegen auf einem klaren Wachstumstrend. Die Fokussierung des Unternehmens auf unsere Kernprodukte Zement und Zuschlagstoffe sowie Transportbeton und Asphalt ist mit dem Verkauf des Bauproduktgeschäftes erfolgreich vollzogen. Unter Berücksichtigung des Verkaufserlöses haben wir die Nettoverschuldung seit Ende 2007 um knapp 9 Mrd. € auf spürbar unter 6 Mrd. € abgebaut und damit unser dem Kapitalmarkt kommuniziertes Ziel von 6,5 Mrd. € klar unterschritten.“

Operatives Ergebnis

Alle Geschäftsbereiche haben den Absatz im Jahresvergleich spürbar gesteigert. Operativ nahmen die Verkaufszahlen von Zement und Zuschlagstoffen in allen Konzerngebieten zu. Dank dieses Absatzwachstums und erfolgreich durchgeführter Preiserhöhungen in wichtigen Märkten stieg der Umsatz trotz deutlich negativer Wechselkurseffekte in Höhe von 515 Mio. € moderat auf 12.614 (i.V.: 12.128) Mio. €. Das operative Ergebnis konnte vor Wechselkurs- und Konsolidierungseffekten deutlich um 12,9 % gesteigert werden. Damit wurde die im Geschäftsbericht 2013 veröffentlichte Prognose klar übertroffen. Zu der positiven Ergebnisentwicklung haben neben den Preiserhöhungen und der erfolgreichen Umsetzung der Programme zur Margenverbesserung auch stabile Energiekosten beigetragen. Obwohl das operative Ergebnis von negativen Wechselkurseffekten in Höhe von 118 Mio. € beeinträchtigt wurde, konnte es auf 1.595 (i.V. 1.519) Mio. € gesteigert werden. Das zusätzliche ordentliche Ergebnis verminderte sich um 76 Mio. € auf -63

(i.V.: 13) Mio. €. Im Vorjahr saldierten sich Veräußerungserträge und ein hoher, nicht zahlungswirksamer Gewinn aus dem Verkauf einer nicht mehr benötigten Firmenstruktur mit Wertminderungen und Restrukturierungsaufwendungen zu einem kleinen Ertrag. Im Berichtsjahr reduzierten sich sowohl Erträge als auch Aufwendungen deutlich. Veräußerungserträge in Höhe von netto 22 Mio. € konnten nicht zahlungswirksame Wertminderungen von Geschäfts- oder Firmenwerten in der Ukraine in Höhe von 41 Mio. €, Wertminderungen von Sachanlagen in Höhe von 17 Mio. € sowie Restrukturierungsaufwendungen in Höhe von 19 Mio. €, die größtenteils im vierten Quartal angefallen sind, nicht ausgleichen.

Das Finanzergebnis verschlechterte sich um 92 Mio. € auf -629 (i.V.: -537) Mio. €. Wir konnten zwar die Nettozinsaufwendungen senken, dies war jedoch nicht ausreichend, um Währungsverluste und ein rückläufiges sonstiges Finanzergebnis auszugleichen. Das Ergebnis vor Steuern aus fortzuführenden Geschäftsbereichen ging um 91 Mio. € auf 931 (i.V.: 1.022) Mio. € zurück.

Der Jahresüberschuss nahm um 246 Mio. € auf 687 (i.V.: 933) Mio. € ab. Der Vorjahreswert enthielt allerdings zahlreiche Einmaleffekte in Höhe von insgesamt rund 420 Mio. €. Bereinigt um diese Einmaleffekte verbesserte sich der Jahresüberschuss deutlich. Damit wurde die im Geschäftsbericht 2013 veröffentlichte Prognose übertroffen.

Angesichts der insgesamt positiven Geschäftsentwicklung werden Vorstand und Aufsichtsrat der Hauptversammlung am 7. Mai 2015 eine Erhöhung der Dividende um 25 % auf 0,75 € je Aktie (i.V.: 0,60 €) vorschlagen.

Ausblick 2015

„Wir blicken zuversichtlich auf das Jahr 2015“, fährt Dr. Bernd Scheifele fort. „Der Ausblick für die Weltwirtschaft ist positiv, aber es bestehen nach wie vor makroökonomische und insbeson-



Der Hauptsitz von HeidelbergCement

Foto: HeidelbergCement

dere geopolitische Risiken. Wir werden weiterhin von der positiven Entwicklung in Nordamerika, Großbritannien, Deutschland und Nordeuropa profitieren. In diesen Ländern erzielen wir fast 50 % unseres Umsatzes. Der deutlich gesunkene Ölpreis und der schwächere Euro bedeuten für uns zusätzlichen Rückenwind.

Das Ergebnis der ersten beiden Monate bestätigt unseren Ausblick. Mit unserer starken Aufstellung bei den Rohstoffreserven, unseren Betriebsstätten an attraktiven Standorten, der ausgezeichneten vertikalen Integration und unserem exzellenten Produktportfolio sind wir gut aufgestellt, um unsere Ziele zu erreichen.“

Werner stellt Insolvenzantrag

Busverkehr wird fortgeführt

(pm/red). Die Bensheimer Verkehrsgesellschaft Werner GmbH & Co KG hat vergangene Woche laut Angaben des Verkehrsverbunds Rhein-Neckar (VRN) beim Amtsgericht in Darmstadt den Antrag auf Insolvenz eingereicht.

Das Busunternehmen betreibt zurzeit im Busverkehr des Verkehrsverbundes Rhein-Neckar die beiden Linienbündel Ried und St. Leon-Rot/Sandhausen. Der VRN stehe nun – auch im Namen des Rhein-Neckar-Kreises, des Kreis Bergstraße sowie der betroffenen Kommunen – im Kontakt mit dem vom Amtsgericht Darmstadt bestellten Insolvenzverwalter Rechtsanwalt Fabio Algari aus Frankfurt über die weitere Vorgehensweise und den Betrieb der vergebene Buslinien. Derzeit gehe man

seitens des VRN davon aus, dass der Busbetrieb der beiden Linienbündel in den nächsten drei Monaten fortgeführt werden kann und damit für die Fahrgäste keine Beeinträchtigungen entstehen.

Darüber hinaus wird geprüft, ob eine Notvergabe der Linienverkehre in den beiden Linienbündeln notwendig wird und in kürzester Zeit umsetzbar ist. Priorität hat dabei die Sicherstellung des Schulverkehrs. Alle bei Werner erworbenen VRN-Tickets behalten ihre Gültigkeit.

Neuausschreibung möglich

Turnusgemäß läuft bereits die Neuausschreibung des Bündels St. Leon-Rot/Sandhausen auf den Fahrplanwechsel diesen Jahres. Die Neuausschreibung des Bündels Ried war ursprünglich für Juni 2016 geplant und soll nun vorgezogen werden.

Kunstaussstellung im Landgut Schloss Michelfeld

Zeitgenössische Künstler stellen im historischen Fachwerkbau aus

Angelbachtal (abc). Mit der Vernissage der ersten dortigen Kunstaussstellung ist das „Landgut Schloss Michelfeld“ in Angelbachtal-Michelfeld eröffnet worden. Die Ausstellung ist bis zum 1. September zu sehen.

Die Räumlichkeiten vom bisherigen Hotel-Restaurant Schloss Michelfeld (Friedrichstraße 2) nutzt damit die Vernissage Mediengruppe (Heidelberg) ab sofort als deren dritte Eventlocation im Rhein-Neckar-Raum. Das „Landgut Schloss Michelfeld“, so „Vernissage“-Geschäftsführer Hans Burkert bei der Begrüßung, ergänze die bisherigen Standorte „Alte Weinfabrik Heidelberg“ und „Gutshof Ladenburg“ ideal.

Schon die Gespräche mit dem Inhaber-Ehepaar Schäfer seien vorbildlich verlaufen, obwohl sich die beiden ersten mit den zur idealen Nutzung der Immobilie nötigen Veränderungen hätten anfreunden müssen. Weiterhin werde das „Landgut Schloss Michelfeld“ als Rahmen für Firmenfeiern, Hochzeiten



Einen Antrittsbesuch hat Angelbachtals Bürgermeister Frank Werner (r.) den Initiatoren vom „Landgut Schloss Michelfeld“ abgestattet. Foto: abc

und ähnliche Veranstaltungen gemietet werden können – auf Wunsch inklusive der für den bisherigen Hotelbetrieb genutzten zwei Einzel- und sechzehn Doppelzimmer (zuzüglich acht weiterer Doppelzimmer im Schloss Michelfeld), wobei aber der konventionelle Gastronomiebetrieb ruhen werde. „Wir arbeiten überwiegend mit regionalen Caterern wie beispielsweise dem Restaurant ‚Hecker-

stuben‘ zusammen“, ließ der künftige Geschäftsführer vom „Landgut Schloss Michelfeld“, Leonard Kempfer, durchblicken, wobei auch die bisherige „Kulturscheune“ für Veranstaltungen gemietet werden kann.

Der örtliche Musikverein hat diese Möglichkeit schon wahrgenommen und gibt dort am 28. und 29. März um 19.30 Uhr bzw. 17 Uhr jeweils ein Konzert unter dem Motto „Helden der

Kindheit“. Dies wird zwischen etlichen Gemälden geschehen, denn der historische Fachwerkbau ist gleichfalls Teil der Kunstgalerie im „Landgut Schloss Michelfeld“ und beherbergt derzeit Werke von einem Dutzend zeitgenössischer, von einer internationalen Jury ausgewählter Künstler.

Dieses breit gefächerte Konzept hat nicht zuletzt auch Bürgermeister Frank Werner begeistert, der selbstredend bei der Vernissage anwesend war und den Initiatoren weiterhin ein Begrüßungsgeschenk überreichte. „Sie machen das richtig gut, davon bin ich jetzt schon überzeugt“, sparte das Gemeindeoberhaupt nicht mit Lob und war wie die übrigen Vernissage-Besucher jetzt schon gespannt auf die kommenden Veranstaltungen im „Landgut Schloss Michelfeld“. Diese werden rechtzeitig auf dessen Internetseite www.landgut-schloss-michelfeld.de bekannt gegeben.



Künstlergruppe wieArt im Wasserschloss Bad Rappenau

Neue Ausstellung „Gefahrenzone Kunst“

(eb). Die Künstlergruppe wieArt Rhein-Neckar zeigt im Wasserschloss Bad Rappenau die Ausstellung „WIE Art Pur - Gefahrenzone Kunst“.

Die Ausstellung „Gefahrenzone Kunst“ hat bis zum 26. April jeden Sonntag (und Ostermontag) von 11.00 bis 18.00 Uhr geöffnet.

Verschiedene Techniken

Es stellen elf wieArt-Künstler aus. Es werden Bilder in verschiedenen Techniken, Fotografien, Skulpturen aus Stein, Holz und anderen Materialien und Keramikobjekte zu sehen sein.

WIE Art PUR

Unter dem Motto WIE Art PUR zeigt die Künstlergruppe wieArt

Rhein-Neckar e.V. ihre 1. Ausstellung in 2015 im Wasserschloss, drei weitere werden folgen.

Roter Faden

Der 1. Ausstellungstitel „Gefahrenzone Kunst“ ist auch Programm, der sich wie ein roter Faden durch alle vier Ausstellungen ziehen wird. Es wird ungewöhnliche Aktionen rund um und in den Ausstellungen geben.

Interaktionen

Die Gruppe wird Besucher der Vernissagen in interaktiven Aktionen miteinbeziehen. Es wird Kunst-Aktionen im öffentlichen Raum, zum Beispiel in Bad Rappenau und Bad Wimpfen geben.



Vernissage in Bad Rappenau

Foto: wieart

Außerdem sind Rahmenprogramme wie Workshops, Lesungen und musikalische Darbietungen geplant.

Die Künstlergruppe will damit die ausgetretenen Pfade der Kunstaussstellungen verlassen und den Besuchern Anregendes und Aufregendes bieten. Es sollen Grenzbereiche ausgelotet und zum Nachdenken angeregt werden.

Weitere Ausstellungen

- Spurensicherung Tatort Kunst 10. Mai bis 5. Juli
- „Ewig lockt...“ - 6.9. - 25.10.
- „Enthüllungen“ 1. November bis 10. Januar 2016

Weitere Informationen

www.wieart-rhein-neckar-de

HG. Butzko in der Kulturbühne Max in Hemsbach**„Super Vision“ – die nachhaltige Quelle des guten Lebens**

(sh). HG. Butzko, der Hirschrhythmer des deutschen Kabarets, ist wieder da und präsentiert am Sonntag, 19. April, in der Kulturbühne Max in Hemsbach sein neues Programm „Super Vision“.

Doch warum sollte man heutzutage überhaupt noch ins politische Kabarett gehen? Denn wenn man über Politiker lachen will, reicht es doch, wenn man ihnen selber zuhört. Sagt Angela Merkel z. B. in ihrer Regierungserklärung: „Diese Bundesregierung will die Quellen des guten Lebens allen zugänglich machen“, stellt sich doch sofort die Frage, wie sie überhaupt schaffen will, uns allen Zutritt in den Tresorraum der Deutschen Bank zu ermöglichen.

Die Abgeordneten der großen Koalition haben das Problem sofort gelöst, indem sie sich eine Diätenerhöhung um 10 Prozent genehmigt haben, ohne mit der Bevölkerung, also ihren Vorgesetzten, darüber Tarifverhandlungen aufgenommen zu haben. Andererseits: Wie soll das gehen? Wenn Politiker uns drohten: „Entweder mehr Lohn, oder wir legen die Arbeit nie-

der“, würden wir uns natürlich für das Zweite entscheiden.

In der Laudatio zum Deutschen Kleinkunstpreis heißt es über HG. Butzko: „Die Jury zeichnet einen politischen Kabarettisten aus, der mit anspruchsvoller Komik und analytischer Schärfe selbst höchst komplexe Zusammenhänge darstellt. Dabei ist er ein Meister des investigativen Kabarets.“ Und Dieter Hildebrandt urteilte mal über ihn: „Sein Kabarett ist so nachhaltig, dass es einen noch Tage drauf beschäftigt.“

Mehr muss man nicht sagen. Wer sich selber überzeugen will, sollte sich „Super Vision“ angucken kommen. Kleiner Tipp: Am besten rechtzeitig Karten besorgen.

Informationen

HG. Butzko – „Super Vision“ am Sonntag, 19. April, in der Kulturbühne Max, Hildastraße 8, Hemsbach. Beginn ist um 19.30 Uhr, Einlass ab 18 Uhr. Karten im Vorverkauf (16 €, Abendkasse 18 €) gibt es im Bürgerbüro der Stadt Hemsbach (Schlossgasse 41). Ticket-Hotline: Tel. 06201/707-68, E-Mail: heike.pressler@hemsbach.de.



HG. Butzko steht für nachhaltiges Kabarett.

Foto: Agentur

Technik Museum Speyer**10. Speyerer Modellbautage laden zum Mittüfteln ein**

(ch). Zu Ostern gibt es im Technik Museum Speyer für alle Fans des Modellbaus wieder ein ganz besonderes Programm, denn der Verein zur Förderung der Luftfahrtgeschichte der Pfalz (VFLP) präsentiert vom 4. bis 6. April 2015 die bereits 10. Speyerer Modellbautage.

In der Raumfahrrhalle, direkt beim Space Shuttle Buran, werden an diesen Tagen zahlreiche Schiffs-, Auto-, Flugzeug- und Raumschiffmodelle gezeigt und vorgeführt. Infostände zu Modellbauaktivitäten und Modellbauvereinen runden das Programm ab.

Modulanlage

Mit dabei sind wieder das Modellbauteam aus Franken mit einer Modulanlage (Zirkus und Stadtfest) und der Streich-



Der Modellbau ist schon lange in den Weltraum vorgedrungen Foto: tms

holzschiffsmodellbauer mit einer Werkschau zum Thema Reichsmarine (bis zu 69 Model-

le). Besucher der Modellbautage werden aktiv in die Veranstaltung einbezogen und kön-

nen unter Anleitung erfahrener Modellbauer selbst zum Klebstoff greifen, um verschiedene Objekte zusammenzubauen. Das dazu benötigte Werkzeug sowie die erforderlichen Bausätze werden von den Organisatoren zu einem kleinen Unkostenbeitrag zur Verfügung gestellt. Neben den klassischen Modellbaugenres wie Luftfahrt, Lokomotiven, oder Automobile wird auch der Science Fiction-Bereich vertreten sein.

Informationen

Die 10. Speyerer Modellbautage finden vom 4. bis 6. April 2015 je von 9.00 Uhr bis 18.00 Uhr in der Raumfahrrhalle des Technik Museums Speyer statt. Die Veranstaltung ist im regulären Eintrittspreis enthalten. Weitere Informationen unter www.technik-museum.de/modellbautage.

Musik im Park-Festival 2015 nun komplett:

Die Speerspitze des Pop: Spandau Ballet live in Schwetzingen

(pt). Der Vorverkauf für Spandau Ballet bei „Musik im Park in Schwetzingen am 6. August im Schlossgarten hat begonnen.

Spandau Ballet sind die Ikonen unter den britischen Bands, mehr als 25 Millionen verkaufte Alben, unzählige Multi-Platin-Auszeichnungen und 23 Hit-Singles auf der ganzen Welt sprechen für sich. Ihre letzte Tour, die Reformation Tour, fand 2010 statt und vereinte die Band nach langer Zeit. Heute gelten sie erneut als eine der heißesten Bands Großbritanniens. 2015 kommen Spandau Ballet auch endlich wieder live nach Deutschland. Am Donnerstag, 6. August, sind sie im Rahmen des „Musik im Park“-Festivals 2015 im Schlossgarten Schwetzingen zu erleben.

Style und Musik

Spandau Ballet waren für die 1980er Jahre das, was The Who für die 60er, Bowie für die 70er und Oasis für die 90er waren: Sie definierten den Style und die Musik des Jahrzehnts!

Nach zwei Jahrzehnten trennte sich die Band, um sich im Jahr 2009 wieder zusammenzufinden. Damit war ein Neuanfang gelungen, der mit einer ausverkauften Tour belohnt wurde.

Gerade haben sie ihren von Kritikern hoch gelobten Film „Soul of the Western World“ veröffentlicht: In der ausverkauften Roy-



Wie keine andere Band stehen Spandau Ballet für den Sound der 90er Jahre

Foto: pt

al Albert Hall feierte der Film Premiere und nach einer vierjährigen Pause stand die Band erneut gemeinsam auf der Bühne. Ihre Hymnen von einst gelten seit den 80ern als Soundtrack einer ganzen Generation. Diese einzigartige Veranstaltung wurde per Satellit in 100 Kinos in ganz Großbritannien und Irland übertragen und das erste Mal seit April 1983 stand die Band an diesem Abend erneut auf der Bühne der legendären Royal Albert Hall. Britische und amerikanische Kritiker sämtlicher Medien überschlugen und vereinten sich im Beifall. Spandau Ballet waren die Speer-

spitzen einer neuen Pop-Ära, die sich im Laufe der folgenden Jahre über den ganzen Globus verbreiten sollte. Zusammen mit Duran Duran, Sade, Culture Club, Wham! und einigen Dutzend weiterer Bands, die Ende der 70er aus der New Romantic-Szene kamen, trieben Spandau Ballet die Pop-Revolution voran, bis sie Mitte der Achtziger zu weltweit erfolgreichen Superstars wurden.

25 Mio. Alben

Mit 23 Hit-Singles und insgesamt 500 Wochen Präsenz in den UK-Charts wurden Spandau Ballet zu einer der kommerzi-

ell erfolgreichsten Bands des Jahrzehnts. Über 25 Millionen Alben wurden innerhalb kurzer Zeit verkauft, und einige ihrer Songs wie True, Gold und Through The Barricades wurden heute noch oft gespielte Standards. True wurde allein in Nordamerika über vier Millionen Mal gespielt, und Gold wurde zum inoffiziellen Soundtrack der Olympischen Spiele 2012 in London!

Tickets

Karten gibt es auf www.provinz-tour.de sowie bei allen bekannten Vorverkaufsstellen.

Ticket Hotline: 0621 101011

Badesalz im Palatin Wiesloch

Hessische Kultcomedy: „Dö Chefs“

(jp). Wegen einer akuten Magen- und Darminfektion der einen Hälfte von Badesalz, Gerd Knebel, musste der geplante Auftritt am 27. Februar leider auf den 11. April verschoben werden. Die hessischen Kult-Comedians melden sich in guter Tradition mit einem neuen Programm zurück. Nach einer fast zweijährigen Pause präsentieren Henni Nachtshiem und Gerd Knebel ihr neues Programm „Dö Chefs!“. Eine Kneipe am Stadtrand, kein Mensch kommt – und zu allem Überfluss gibt es da auch noch Konkurrenz. Ein-

ziger Trost, dem Typ von nebenan geht es auch nicht besser.“ „Dö Chefs!“ ist eine jener skurrilen Geschichten aus dem nahezu unerschöpflichen Badesalz-Universum, natürlich mit dem für Badesalz typisch hessisch-schrägen Humor. Mit mehr als 30 Jahren Bühnenerfahrung, mehr als zehn gemeinsamen Programmen und natürlich einer riesigen Fangemeinde sind die beiden Comedians und Musiker nicht nur in Hessen Kult, sondern als Badesalz eine feste Größe der deutschen Comedy-Szene.

Foto: bs



-Anzeige-

Nussbaum Stiftung

Nussbaum Stiftung unterstützt benachteiligte junge Menschen

Nussbaum Stiftung überreicht 2.000 Euro an Kindersolbad Bad Friedrichshall



Die Spende übergab Klaus Nussbaum im Beisein von Bürgermeister Peter Dolderer und dem Geschäftsführer Benjamin Kaufmann.

Bereits in den Faschingsferien kamen 7 Kinder des Kindersolbades in den Genuss, einen Ausflug in das Druckzentrum des Verlagshauses Nussbaum Medien St. Leon-Rot zu unternehmen. Dort konnten die jungen Menschen und ihre Betreuer das neue Druckzentrum und das Unternehmen kennenlernen. So war der erste „Berührungspunkt“ zwischen Nussbaum und dem Kindersolbad geschaffen. Ein weiterer Kontakt fand nun bei der Spendenübergabe der Nussbaum Stiftung an das Kindersolbad statt.

Nussbaum Stiftung

Die 2011 gegründete Nussbaum Stiftung hat es sich zum Ziel gesetzt, gemeinnützige Projekte und hilfsbedürftige Personen finanziell zu unterstützen.

Vor allem in der Rhein-Neckar-Region, in der Gründungsmitglied Klaus Nussbaum beheimatet ist, erhalten benachteiligte Menschen oder soziale Projekte gezielte Förderung. Aber auch am Standort Bad Friedrichshall, wo sich ein weiteres Verlagshaus neben dem Hauptsitz Nussbaum Medien St. Leon-Rot befindet, profitiert man von den Zuwendungen aus der Stiftung. So hatte der

Rat der Nussbaum Stiftung das Kindersolbad Bad Friedrichshall für förderungswürdig erachtet.

Kindersolbad

1862 wurde die Kinderheilanstalt Bethesda gegründet, die heute unter dem Namen Kindersolbad Bad Friedrichshall geführt wird. Damals wurden vor allem kranke und schwächliche Kinder gepflegt, die aus ärmeren Familien und aus elenden häuslichen Verhältnissen stammten.

2003 stand das Kindersolbad kurz vor der Schließung, da der Landeswohlfahrtsverband die Trägerschaft kündigte. Die Jugendhilfe Bad Friedrichshall e.V. konnte als neuer Träger gefunden werden und somit der Fortbestand des Kindersolbades gesichert werden. Die Kindersolbad gGmbH richtete 2006 einen modernen, farbenfrohen Neubau. Heute begleiten im Kindersolbad ein multiprofessionelles Team von sozial- und heilpädagogischen, psychologischen und medizinischen Fachkräften sozial benachteiligte Kinder.

Das Kindersolbad in Bad Friedrichshall betreut in verschiedenen Wohngruppen Kinder im Alter von 4 bis 18 Jahren. „Alle Kinder kommen

aus schwierigen familiären Verhältnissen und haben einen „Rucksack“ mit mehr oder weniger dramatischen Erlebnissen im Gepäck“, so Geschäftsführer Benjamin Kaufmann. Insgesamt können bis zu 66 Kinder vom Kindersolbad begleitet werden. Die Einrichtung hat es sich zum Ziel gesetzt, sozial benachteiligte junge Menschen zu unterstützen und ihnen eventuell den Weg in eine Pflegefamilie oder zurück in die eigene Familie zu ebnet. Die Kindersolbad gGmbH bezieht 90 % ihres Etats aus öffentlichen Mitteln. Der Rest muss über Spenden und freiwillige Zuwendungen bestritten werden. So war Benjamin Kaufmann sehr froh und dankbar über die Zuwendung der Nussbaum Stiftung. „Hiermit können wir den Bewohnern der einzelnen Wohngruppen im Rahmen eines Ausflugs ein wirklich tolles Erlebnis ermöglichen“, versicherte der Diplom-Sozialwirt. Mit einem Bildband über die Geschichte des Kindersolbades bedankte sich Benjamin Kaufmann bei der Scheckübergabe bei Klaus Nussbaum.

Spenden

Wer das Kindersolbad Bad Friedrichshall unterstützen

möchte, kann dies mit der Aktion „Spenden statt schenken“ einfach verwirklichen. Machen Sie es sich und Ihren Gästen einfach: Sie bitten Ihre Gäste um eine Spende an das Kindersolbad und Ihre Gäste wissen, dass Sie einen guten Zweck vor Ort unterstützen.

Die Spenden werden ausschließlich für besondere Projekte, Fördermaßnahmen und Freizeiten für die Kinder und Jugendlichen eingesetzt.

Seit Neuestem kann man das Kindersolbad beim Online-shopping finanziell unterstützen – ohne einen Cent mehr zu bezahlen. Auf www.boost-project.com findet man über 500 Shops aus vielen Kategorien (Technik, Essen, Blumen, Reisen etc.). Die Shops zahlen boost für jeden vermittelten Einkauf eine Provision. 90% dieser Einnahmen spendet boost an gemeinnützige Organisationen.

Die Kontaktdaten des Kindersolbades:

Kontonummer 230 019 232
BLZ 620 500 00
Kreissparkasse Heilbronn

Weitere Infos unter:
www.kindersolbad.de



Stadtwerke Schwetzingen

Info



Besuchen Sie uns am Stand auf der Energiemesse Rhein-Neckar in Schwetzingen, Lutherhaus am 28. + 29. März 2015!

Hallo Kinder! Aufgepasst!!
Testen, tüfteln, experimentieren, lernen: Herzlich willkommen bei unserem „Energie-Spielplatz“ mit Jörn, dem cleveren Bildungsclown!



Photovoltaik, Fernwärme, Brennstoffzelle, Erdgastankstelle, Gas und Strom:

Die Stadtwerke Schwetzingen stehen für zukunftsweisende Technologien

Die **Stadtwerke Schwetzingen** und die **EnBW** präsentieren sich bereits zum sechsten mal gemeinsam als Hauptsponsoren der Energiemesse Rhein-Neckar am **28. und 29. März 2015 im Schwetzingener Lutherhaus**. „Ob Tankstelle, Gashahn oder Steckdose: Innovative Projekte und marktgerechte Produkte in Verantwortung gegenüber den nachfolgenden Generationen gehören zu unseren unternehmerischen Leitlinien“, betonen die Stadtwerke-Geschäftsführer Martina Braun und Dieter Scholl. „Als **der regionale Dienstleister vorort** und getreu unserem Motto „Nähe ist unsere Stärke“ ist es für uns eine Selbstverständlichkeit, dass wir innerhalb unseres Geschäftsgebietes bei verschiedenen Veranstaltungen den direkten **Kontakt zu den Bürgerinnen und Bürgern** zu suchen, um uns und unsere Leistungsfähigkeit vorort zu präsentieren“.

Unter dem Motto „**Zukunftsweisende Technologien**“ informieren die Stadtwerke jetzt bei der Energiemesse umfassend zu aktuellen Themenbereichen wie Brennstoffzelle,



Photovoltaik, NaturEnergie-Strom, Bürger-Energiegenossenschaft, Mehrpartenanschluss, Intelligenter Stromzähler, Gebäudeenergieausweis, Fernwärme und vieles mehr. Ziel ist es, mit kompakten Informationen für das **Energiesparen und für erneuerbare Energien** zu werben.

Lokaler Versorger mit umfassenden Kompetenzen

Die Stadtwerke Schwetzingen versorgen rund **33.500 Einwohner** in Schwetzingen und Oftersheim mit **Erdgas, Fernwärme und Trinkwasser**. Die Gasversorgung umfasst zudem Plankstadt mit seinen knapp 10.000 Einwohnern. Über 107 km Gasleitungen, etwa 112 km Wasserleitungen sowie rund 46 km Fernwärmeleitungen durchziehen das Netzgebiet. Die jährliche Gasabgabe beträgt rund 250 Mio. kWh, die Wasserabgabe liegt bei

etwa 2,5 Mio. m³ und in der Sparte Fernwärme verzeichnet man aktuell eine Jahresabgabe von 65 Mio. kWh.

Die Kunden stehen im Mittelpunkt

Kundenservice wird bei den Stadtwerken Schwetzingen groß geschrieben! Der **professionelle Bereitschaftsdienst** ist an 365 Tagen im Jahr rund um die Uhr erreichbar und dank der örtlichen Nähe immer und überall schnell zur Stelle. Die **Zertifizierung** nach dem Technischen Sicherheitsmanagement für die öffentliche Gas- und Wasserversorgung (TSM G1000 und W1000) zeugt von den hochwertigen technischen Standards. Im **Kundeninformationszentrum „i-Punkt“** im Herzen der Stadt Schwetzingen erhalten Ratsuchende kompetente Auskünfte zu allen Fragen rund um Energie und Wasser.



Detaillierte Auskünfte und umfassende Informationen zu allen genannten Themen erhalten interessierte Bürgerinnen und Bürger an unserem Stand auf der Energiemesse in Schwetzingen.

Bei der Energiemesse in Schwetzingen im Einsatz:

Wir sind mit unserem Energie-Mobil vorort!

Standort: Kleine Planken Ecke Mannheimer-/Dreikönigstraße. Mit kompletter Technik und Info-Center-Ausstattung „an Bord“! Ein Klick und alles im Blick!



Fragen Sie uns, wir geben Ihnen direkt und sofort alle gewünschten Infos zu **meine StadtEnergie**, Preisen, Preisvergleichen, Tarifen, Festpreisen ...



Carl-Theodor-Str. 7 (Kurfalzpassage)
68723 Schwetzingen

Service-Telefon: 0800 513 513 9
(kostenlos dt. Festnetz)

Telefax: (06202) 85 64 36

E-Mail: i.punkt@sw-schwetzingen.de

Internet: www.sw-schwetzingen.de

Postanschrift:

Postfach 1945, 68709 Schwetzingen

Bewährte Zusammenarbeit verlängert: Unternehmensgruppe Pfitzenmeier bezieht weiterhin Gas der Stadtwerke-eigenen Marke „meine StadtENERGIE“

Was verbindet die Unternehmensgruppe Pfitzenmeier und die Stadtwerke Schwetzingen? Beide Unternehmen sind in der **Region aktiv und erfolgreich**, beide haben **viele zufriedene Kunden**, beide sind stets auf der Suche nach neuen, **zukunftsorientierten und innovativen Geschäftsfeldern**.

Gründe genug, die bereits bewährte und partnerschaftliche Zusammenarbeit für weitere zwei Jahre zu verlängern. Wenn also die über **105.000 Mitglieder** in den **34 Pfitzenmeier-Einrichtungen** von Schwetzingen über Heidelberg bis nach Neustadt und Karlsruhe etwas für ihre Fitness und Gesundheit tun, dann sorgt auch zukünftig **meine StadtENERGIE** für

die richtige „Betriebstemperatur“. Die Gas- und Stromprodukte, die man als **gemeinsame Marke mit den Stadtwerken Weinheim** unter dem Label **meine StadtENERGIE** vor rund drei Jahren kreierte, hat sich mittlerweile hervorragend etabliert.

„Durch die **komprimierte Einkaufs- und Vertriebsstrategie** erzielen wir bessere Konditionen, als es für uns als Stadtwerke Schwetzingen im Alleingang möglich wäre. Unsere mittlerweile weit **über 2.000 Privat- und Gewerbekunden** aus der gesamten Region profitieren von den **günstigeren Preisen**, die wir direkt an sie weitergeben“, erläutert Geschäftsführerin Martina Braun. Und weist in diesem Zusammenhang auch gerne darauf

hin, dass neben sämtlichen Liegenschaften des Rhein-Neckar-Kreises (Schulen, Krankenhäuser, Verwaltungsgebäude und die AVR) demnächst auch der regionale Getränkehersteller „OdenwaldQuelle“ aus Heppenheim mit Strom von **meine StadtENERGIE** versorgt wird.



Regionale Energie für die Unternehmensgruppe Pfitzenmeier: Marketingleiter Stephan Pfitzenmeier und Stadtwerke-Geschäftsführerin Martina Braun freuen sich über die Verlängerung der partnerschaftlichen Zusammenarbeit



> weil es zu mir passt

meine StadtENERGIE

Wir versorgen die Metropolregion Rhein-Neckar mit den Städten Mannheim, Heidelberg und Ludwigshafen sicher und zuverlässig mit Strom und Gas. Unser Vertriebsgebiet reicht vom südlichen Hessen über die Bergstraße und die Pfalz bis nach Baden-Württemberg.

Steigen Sie jetzt um auf regionale Energie und entscheiden auch Sie sich – wie bisher über 2.000 Kunden aus Ketsch, Brühl, Plankstadt, Heidelberg, Mannheim, Hockenheim, Walldorf, Schwetzingen und der gesamten Region – für den günstigen und zuverlässigen Energie-Partner in Ihrer Nähe! Vergleichen Sie jetzt und bestellen Sie Ihr Wunschprodukt direkt online unter www.meinestadtenergie.de

- 3 Schritte zu neuer Energie:**
1. Webseite aufrufen: meinestadtenergie.de
 2. Produkt auswählen
 3. Daten eingeben. Fertig. Herzlich willkommen!

Wechseln Sie jetzt zu meinestadtenergie!

Ein Gemeinschaftsunternehmen der



meine StadtENERGIE
zuverlässig – vertrauenswürdig – sicher!

Profitieren Sie mit der NUSSBAUMCARD

bei über 200 Vorteilen



SISGO IT-Solutions

Kostenloser Funktions- und Sicherheitscheck
für einen Windows Server vor Ort
Rheinstr. 5, 68753 Waghäusel



TopCare Sanitätshaus

5 % Rabatt auf alle freiverkäuflichen Waren*
Mozartstraße 6-8, 68723 Ofersheim
*ausgenommen gesetzliche Zuzahlungen



Luxor Kinos

Jeweils 0,50 € Nachlass* auf 2 Parkett-Tickets
Kinos in Walldorf, Schwetzingen und Bensheim

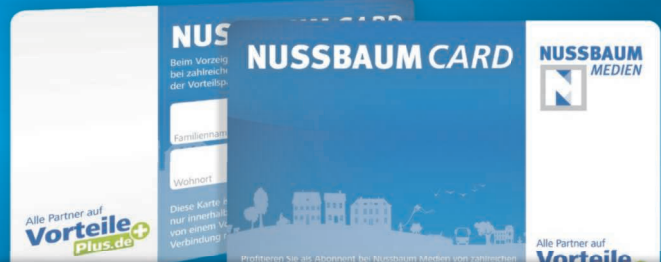

- ✓ Karte vorzeigen und profitieren
- ✓ Woche für Woche neue Partner
- ✓ Kostenlos für Abonnenten

Und so funktioniert's:

Durch das Vorzeigen der NUSSBAUMCARD bei den teilnehmenden Partnern kann bei Anlässen aller Art gespart werden: von Freizeit- und Wellness-Einrichtungen über die lokale Gastronomie bis hin zu Optikern, Blumengeschäften und vielem mehr!

Als Abonnent eines Amts- oder privaten Mitteilungsblattes von Nussbaum Medien St. Leon-Rot erhalten Sie die NUSSBAUMCARD kostenlos. Aber auch wenn Sie kein Abonnent sind, können Sie die Karte bestellen!

Mehr dazu erfahren Sie auf
www.VorteilePlus.de

InternetShop – Faschingsmichel.de

11 % Rabatt auf das gesamte Sortiment
www.faschingsmichel.de

Technoseum Mannheim

2 € Nachlass auf den Eintrittspreis
Museumsstr. 1, 68165 Mannheim

Schloss und Schlossgarten Schwetzingen

10 % Ermäßigung für den Eintritt des Schlossgartens
Schloss Mittelbau, 68723 Schwetzingen
*ausgenommen Sonderprogramm: Sneak, Kinotag, GKKP, usw.

Reptilium Terrarien und Wüstenzoo

„2 für 1“ bei Eintrittskarten
Werner-Heisenberg-Str. 1, 76829 Landau/ Pfalz

eMopol GmbH

10 % Nachlass auf alle Stadtsafari-Touren
Gabelsberger Str. 6, 68165 Mannheim

Pfalzmuseum für Naturkunde

10 % auf den Eintrittspreis des Pollichia-Museums
Kaiserslauterer Str. 111, 67098 Bad Dürkheim

Römermuseum Osterburken

1 € Nachlass auf den Erwachsenen-Eintrittspreis
Römerstr. 4, 74706 Osterburken

Hohwiesensee und Schwimmbad Ketsch

10 % auf Jahres- und Kombi-Jahreskarte
Im Bruch 5, 68775 Ketsch

Entrümpelungsservice Heger

Kostenloses Angebot und Besichtigung sowie einen 100 € Tankgutschein bei Auftragserteilung*
Konrad-Adenauer Str. 20, 68753 Waghäusel-Kirrlach
*ab einem Auftragswert von 1000 €

Hochseilgarten Wiesloch

15 % Nachlass auf den Eintrittspreis
Gewann Haagen 7, 69168 Wiesloch

Weinhaus Alt Hockenheim

12 Flaschen Wein kaufen – nur 11 bezahlen
Untere Hauptstraße 19a, 68766 Hockenheim

Fotostudio Rosita und Foto Rosita

10 % Nachlass auf biom. Passfoto oder Druck von 10 Fotos gratis oder 50 % Rabatt auf Auftragspauschale für Digitalisierung von Schmalfilmen*
Brucknerstr. 1, 68753 Waghäusel & Rote-Tor-Str. 18, 76661 Philippsburg

Kabel BW Partner Philippsburg

25 € in Bar bei Vertragsabschluss 2play PLUS 100
Rote-Tor-Str. 18, 76661 Philippsburg

Golf Club St. Leon-Rot

Exklusiver Schnupperkurs „Nussbaum“
Opelstraße 30, 68789 St. Leon-Rot

Reiss-Engelhorn-Museen Mannheim

Ermäßigter Eintrittspreis für die Sonderausstellung „Von Atlantis bis heute - Menschen.Natur. Katastrophe“
Museum Bassermannhaus für Musik & Kunst/ C4, 9 Mannheim

Fotostudio Rosita und Foto Rosita

15 % Rabatt auf Ihre individuellen Karten bei Onlinebestellung
Brucknerstr. 1, 68753 Waghäusel & Rote-Tor-Str. 18, 76661 Philippsburg

Wellmobil für Körper, Geist & Seele

10 % Rabatt auf Wellness-Massagen & Entspannungskurse*
Rathenaustraße 9, 69214 Eppelheim
*außer Meditation in der Natur & Entspannung im Schlossgarten

Wohlklang

15 % Rabatt auf sämtliche Massagen
Wingertpfad 3, 69214 Eppelheim

INSTATIK GmbH

195 Euro Nachlass auf ein Rhetorik-Seminar
Barlachstraße 4, 69168 Wiesloch
Termine müssen im Vorfeld vereinbart werden

Verlosungen



3x2 Karten
Rhein-Neckar Löwen vs.

MT Melsungen

SAP Arena, Mannheim

Teilnahmeschluss: Montag, 30.03.2015



2x2 Karten

SG Leutershausen vs.

HSG Konstanz

Heinrich-Beck-Hall, Hirschberg

Teilnahmeschluss: Sonntag, 12.04.2015

Jetzt teilnehmen unter
www.VorteilePlus.de/Verlosungen

Bitte beachten Sie eventuelle weitere Einschränkungen für die aufgeführten Vorteile auf www.VorteilePlus.de. Sofern nicht anders angegeben gilt der Vorteil nur für den Karteninhaber und nicht für Begleitpersonen.

Fenster / Türen
 Rollläden / Jalousien
 Brandschutztüren
 Wintergärten
 Garagentore
Info: 0 62 05 / 20 23 80 **Gleisstr. 10/1 Hockenheim**



HeKa
 W i n D o o r
 Fenster und Türen GmbH

**Fenster sind vielfältig.
 HeKa auch!**



PFLEGEDIENST TRIEBSKORN g.GmbH
 Gemeinnützige Sozialstation

Ihr Pflegedienst für häusliche Kranken- und Altenpflege

- Grundpflege
- Behandlungspflege
- Palliativpflege
- Zertifizierte Wundversorgung
- Demenz-Betreuung
- Betreutes Wohnen
- Mobile Beratungen
- Versorgung mit Pflegehilfsmitteln

Viele Menschen möchten im Alter, bei Krankheit oder Behinderung in ihrer vertrauten Umgebung wohnen. Wir helfen ihnen dabei - mit unserer langjährigen Erfahrung im Pflegedienst und einem qualifizierten Personal.

Mannheimer Straße 1 = 68782 Brühl Tel.: 0 62 02 / 70 29 61
 Hildastraße 9 = 68775 Ketsch Fax: 0 62 02 / 70 29 63

Bürozeiten Mo - Fr 09h - 12h, Sprechzeiten jederzeit nach telefonischer Vereinbarung pflegedienst-triebskorn@hotmail.de
 www.pflegedienst-triebskorn.de

SUDOKU **NUSSBAUM MEDIEN**

Sudoku Nr. 13 | 2015 | mittel

	6				7		3	9
9		1			8	7		2
8			2					
		5		2	6			
		9				4		
			9	4		5		
					4			5
5		8	7			1		6
6	2		1				7	

Die Aufgabe lautet, die leeren Felder so mit Ziffern von 1 bis 9 zu füllen, dass in jeder Zeile, jeder Spalte und jedem der kleinen 3x3-Quadrate jede der Ziffern von 1 bis 9 genau einmal vorkommt. Die Auflösung des Rätsels finden Sie in den ePaper-Ausgaben der Amts- und privaten Mittelungsblätter von NUSSBAUM MEDIEN St. Leon-Rot unter www.lokalmatador.de/lokalzeitungen.

ZUHAUSE UND MOBIL WERDEN EINS
 ALLES AUS EINER HAND. ALLES IM BESTEN TELEKOM NETZ.



FESTNETZ, TV UND MOBILFUNK KOMBINIEREN UND VORTEILE SICHERN

- ✓ Zuhause flat telefonieren in alle Mobilfunknetze
- ✓ Mobil surfen mit max. verfügbarer LTE-Geschwindigkeit
- ✓ Alles im besten Telekom Netz
- ✓ Kombinieren und Preisvorteil sichern

MagentaEINS

ERLEBEN, WAS VERBINDET.

Ein Angebot von: **HandyDrom**

Untere Hauptstr. 14 | Mannheimer Str. 42
 68766 Hockenheim | 68782 Brühl

Tel.: 06205 309088 www.handydrom.com

PARTNER 



TRAUER

Nachruf

Die Chorgemeinschaft Brühl Baden trauert um ihr Ehrenmitglied und aktiven Sänger

Walter Jakobi

Walter Jakobi war der Chorgemeinschaft Brühl Baden e.V. und dem MGV Sängerbund 1909 Brühl e.V. nahezu 45 Jahre treu verbunden. Wir verlieren mit ihm einen geschätzten Sänger und Freund.

Wir werden stets seiner in Ehren gedenken.

Der Vorstand

*Alles hat seine Zeit,
Es gibt die Zeit der Freude,
eine Zeit der Stille,
eine Zeit des Schmerzes, der Trauer
und eine Zeit der dankbaren Erinnerung.*

Foto: iStockphoto/Thinkstock

RAPP

Natur-, Kunststein u.
Grabdenkmäler GmbH

Heidelberger Str. 11 - 13
68775 Ketsch

Tel.: 0 62 02 / 6 16 92

Fax 0 62 02 / 6 88 70

Bleibende Werte in Stein

Treppenbeläge
Bodenbeläge

Fensterbänke
Küchenarbeitsplatten

Waschtische
Wohnzimmertische

Grabanlagen



Foto: iStockphoto/Thinkstock

Wo Ihnen die Worte fehlen

helfen wir Ihnen mit
passenden Texten und
Motiven weiter.

Wir beraten Sie gerne.

Memento mori



Foto: iStock/Thinkstock

TRAUER



BESTATTUNGSINSTITUT ALEXANDER KLEIN

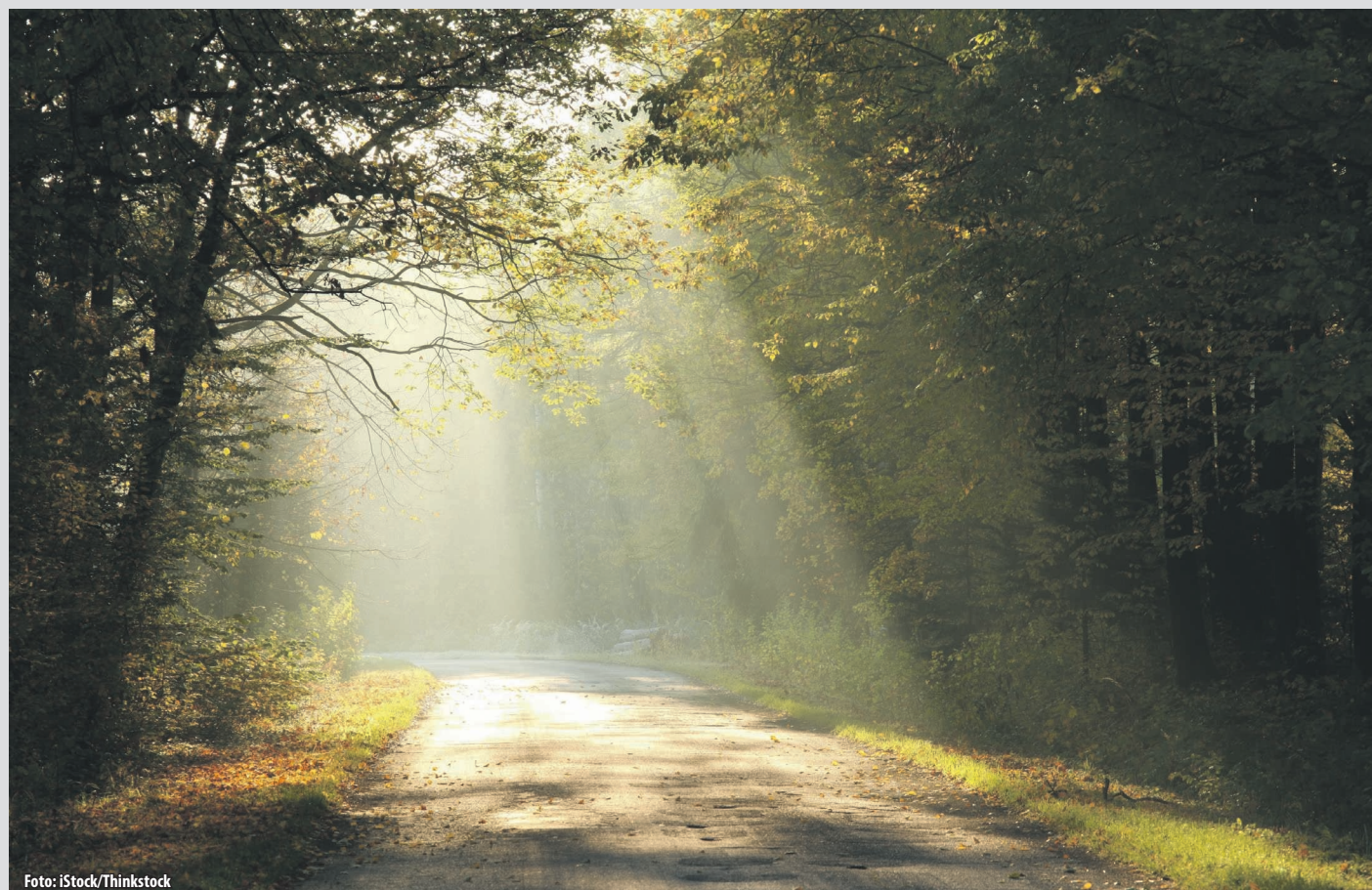

- Menschlich
- Individuell
- Fachlich

EPPELHEIM
Hauptstraße 79

HEIDELBERG

Tag und Nacht erreichbar:
06221 / 76 33 50

PLANKSTADT
Friedrichstraße 19

OFTERSHEIM
Dreieichenweg 1

Tag und Nacht erreichbar:
06202 / 970 45 35

Brühler Bestattungsinstitut **GREDEL**

Brühl, Stuttgarter Straße 26 ☎ 7 15 28

Jederzeit erreichbar, auch abends und an Sonn- und Feiertagen • Fachkundige Beratung • Erledigung der Formalitäten bei allen Ämtern, Krankenkassen und Versicherungen • Textliche Gestaltung von Todesanzeigen, Danksagungen und Trauerdrucksachen • Überführungen von und nach allen Orten • Säрге, Sterbewäsche und Urnen in vielen Ausführungen und allen Preislagen • Bestattungsvorsorge zu Lebzeiten



*Grabpflege
Grabbepflanzung
Trauerfloristik*

Silvia Dräg-Radtke

Beratung & Verkauf:
Di.+ Do.+ Fr. 10.00 bis 13.00 Uhr und nach Vereinbarung

Im Rheinfeld 2 | 68782 Brühl/Rohrhof | Telefon 0 62 02 . 7 77 67



BESTATTUNGEN

Seitz

Ihr Trauerfall in guten Händen.

Tel.: 0 62 02 - 970 38 48

www.bestattungen-seitz.de

Tag und Nacht für Sie erreichbar!

BRÜHL · Mannheimer Str. 41



Besuchermagnet Maimarkt

In 47 Hallen und auf dem großen Freigelände werden rund 20.000 Produkte und Dienstleistungen aus nahezu allen Bereichen des Lebens vorgeführt. Der Maimarkt ist täglich geöffnet von 9.00 bis 18.00 Uhr.

25. April - 5. Mai 2015 Maimarktgelände Mannheim

Speyerer Frühjahrsmesse

4. bis 19. April 2015
Festplatz, Speyer

Schwetzingen SWR-Festspiele

25. April bis 30. Mai 2015
Schloss, Schwetzingen

Fohlenmarkt Sinsheim

14. bis 18. Mai 2015
Elsenzhalle, Festgelände und Turnierplatz, Sinsheim

Pfingstmarkt Angelbachtal

23. bis 25. Mai 2015
Eichtersheimer Schlosspark, Angelbachtal

EVENTS im April 2015

Ostern im Heidelberger Zoo

05.04.2015, 14:30-17:00 Uhr
Tiergarten, Heidelberg

Jazz-Jam-Session

05.04.2015, 11:00 Uhr
Wirtshaus „Zum Grünen Baum“,
Schwetzingen

Hagen Rether - „Liebe“

10.04.2015, 20:00 Uhr
PALATIN, Wiesloch

Motorsport:

Bosch Hockenheim Historic
11.04.2015, 09:00 Uhr
Hockenheimring, Hockenheim

Konzert: Letz Zep - Zeppelins Resurrection

12.04.2015, 20:00 Uhr
Capitol, Mannheim
Ticket-Webcode: letzzep1000

Konzert: Marquess - Club Tour 2015

14.04.2015, 20:00 Uhr
Capitol, Mannheim
Ticket-Webcode: marquess1000

Konzert: „StimmFEST“

18.04.2015, 20:00 Uhr
Privatgymnasium, St. Leon-Rot

Kabarett: Christian Habekost - Der Palatinator

18.04.2015, 20:00 Uhr
Ferdinand-Schmid-Haus, Ketsch

Messe Walldorf - Für die Region

18./19.04.2015,
Samstag 12:00 bis 19:30 Uhr,
Sonntag 11:00 bis 18:00 Uhr
Astoria-Halle, Walldorf

Messe: Wein am Dom

18./19.04.2015,
Samstag 13.00 bis 19.00 Uhr
Sonntag 11.00 bis 18.00 Uhr
Maximilianstraße, Speyer

Konzert: Die Nachtigallen

19.04.2015, 19:00 Uhr
Palatin, Wiesloch

Sommertagsumzug

19.04.2015, 13:00 Uhr
Ortsmitte, Eppelheim

Konzert: Darkness Falls

21.04.2015, 21:00 Uhr
Karlstorbahnhof, Heidelberg

Konzert: Me and the Heat

24.04.2015, 21:00 Uhr
Rose-Saal, Oftersheim

TICKETS BUCHEN für Event-Highlights



Anne Clark feat. M. Parlak & J.M. Engel

Montag, 20. April 2015, 21:00 Uhr
Veranstaltungsort: Karlstorbahnhof, Heidelberg
Ticketpreis: 28,50 €
JETZT TICKETS BUCHEN! **Ticket-Webcode:** clark1001



Tito & Tarantula

Dienstag, 28. April 2015, 20:00 Uhr
Veranstaltungsort: Halle 02, Heidelberg
Ticketpreis: 24,20 €
JETZT TICKETS BUCHEN! **Ticket-Webcode:** tito1000



Holi Gaudy-Festival

Samstag, 2. Mai 2015, 14:00-22:00 Uhr
Veranstaltungsort: Luisenpark, Mannheim
Ticketpreis: 23,50 €
JETZT TICKETS BUCHEN! **Ticket-Webcode:** holi1001



Bernhard Hoecker - So liegen Sie richtig falsch

Dienstag, 5. Mai 2015, 20:00 Uhr
Veranstaltungsort: Kulturbühne Alte Druckerei, Weinheim
Ticketpreis: 24,00 €
JETZT TICKETS BUCHEN! **Ticket-Webcode:** hoecker1000



Selig - „Die Besten“ Tour 2015

Dienstag, 19. Mai 2015, 20:00 Uhr
Veranstaltungsort: Alte Feuerwache, Mannheim
Ticketpreis: 30,75 €
JETZT TICKETS BUCHEN! **Ticket-Webcode:** selig1000



Rolf Miller - Alles andere ist primär

Mittwoch, 20. Mai 2015, 20:00 Uhr
Alte Wollfabrik, Schwetzingen
Ticketpreis: 26,30 €
JETZT TICKETS BUCHEN! **Ticket-Webcode:** miller1000



Poets of the Fall - Jealous Gods 2015

Sonntag, 31. Mai 2015, 20:00 Uhr
Veranstaltungsort: Alte Seilereie, Mannheim
Ticketpreis: 26,30 €
JETZT TICKETS BUCHEN! **Ticket-Webcode:** poets1001

Profitieren mit der NussbaumCard



Profitieren Sie mit der NussbaumCard bei Anlässen aller Art: von Freizeit- und Wellness-Einrichtungen über die lokale Gastronomie bis hin zu Optikern, Blumen-geschäften und vielen mehr!

Alle teilnehmenden
Partner finden Sie auf
www.VorteilePlus.de

So buchen Sie Ihr Ticket (**Ticket-Webcode:**)

Für diese und viele weitere Veranstaltungen können Sie schnell und bequem online Tickets auf Lokalmatador.de buchen. Geben Sie einfach den angegebenen **Webcode** auf der Startseite von **www.lokalmatador.de** ein und Sie gelangen direkt zur Veranstaltung.

Täglich frische Hähnchen auch zum Mitnehmen

Knusprig frittiert – gut gewürzt u. verpackt
Täglich wechselnder Mittagstisch!

Vereinsgaststätte
 Kleintierzuchtverein e. V. Brühl
 Pferchstückerweg 1
 ☎ 06202 9274808

Mo. - Sa., 9:30 - 14:00 und 17:00 - 21:00 Uhr, So., 9:30 - 21:00 Uhr, Mittwoch Ruhetag



Exklusiv für Abonnenten von **NUSSBAUM MEDIEN**

VERLOSUNG



4x4 Karten

Mannheimer Frühlingsfest

02.05.2015 | 19 Uhr | Maimarktgelände Mannheim

Teilnahmeschluss: Montag, 13.04.2015

Jetzt teilnehmen über www.VorteilePlus.de/
Verlosungen



Es werden 4x4 Karten verlost.
 Teilnahmeberechtigt ist jedermann, ausgenommen Mitarbeiter des Verlages und deren Angehörige.
 Die Gewinner/-innen werden schriftlich benachrichtigt und unter www.nussbaum-slr.de, unter dem Themenbereich „Leser“ veröffentlicht.

NUSSBAUM MEDIEN St. Leon-Rot GmbH & Co. KG | Opelstraße 29 | 68789 St. Leon-Rot

VERSCHIEDENES

Bastler sucht Opel oder VW bis 200,- €

Zustand, Baujahr und TÜV ist egal.

Hole ihn ab. – Tel. 0151 10003824

Kroatien - Insel Rab



Von privat zu vermieten:

Appartement und Zimmer

für 2, 4, 6 und 8 Personen
 mit Küche, Dusche/WC
 großer Terrasse

1 Bungalow (für 6 Personen)

Ca. 150 m zum Strand
 mit Meerblick

Telefon
 06222 70350
 ab 18 Uhr

FAMILIENFESTE

Danksagung

Eiserne Hochzeit

Für die zahlreichen Glückwünsche und Geschenke, die wir anlässlich unserer eisernen Hochzeit entgegennehmen durften, sagen wir allen recht herzlichen Dank. Ein herzliches Dankeschön an alle, die in besonderer Weise dazu beigetragen haben, dass dieser Tag für uns in unvergesslicher Erinnerung bleiben wird.

Friedel und Albert Fichtner
 Brühl, Mühlgasse 8a

DIE GUTE TAT

Aquarium zu verschenken, 400 l, komplett mit Filter und Zubehör
 Tel. 06202 25515

MITTAGSTISCH

Essen auf Rädern - Qualität von Ehrenfried
Komplett-Menü inkl. Salat u. Dessert *nur 6.90 €*

Frisch gekocht und heiß geliefert! - auch für Vegetarier & Diabetiker - **gültig vom 30.03. bis 05.04.2015**
 Probierpreis für Neukunden: 3 Menüs zu je 5 €

Mo. Ofengemüse, Basilikumschmand, Reis, Obst
Di. Leberknödel, Zwiebelschmelze, Sauerkraut, Kartoffelpüree, Pudding
Mi. Pfefferbraten, Rahmsoupe, Apfelrotkohl, Salzkartoffeln, Obst
Do. 3 Eier, Senfsoße, Kartoffelpüree, Karottensalat, Berliner
Fr. Barschfilet, Rahmgemüse, Kräuterkartoffeln, Zitronenecke, Joghurt
Sa. Putengeschnitzeltes, Kräuterrahm, Brokkoligemüse, Reis, Gebäck
So. Jägerroulade, grüne Bohnen, Salzkartoffeln, Pudding

Kostenlose Bestellhotline 0800 - 3 47 36 37
 weitere Angebote: www.ehrenfried.de

STELLENANGEBOT

Gesucht wird ein/-e berufserfahrene/-r

- **Servicekraft/Bedienung/Kellner/-in**
- **Beikoch**

Bootshaus Ketsch, Am Kraichbach 1, Tel. 06202 9706370

Wir suchen auf 450-€-Basis in Ketsch

Mitarbeiter/-in für Textildruck/Transferdruck
 Vorkenntnisse wären von Vorteil, gerne auch als Nebentätigkeit.

Tel. 06202 702736 – WeMa Service UG
 Bewerbung unter: info@wemaservice.de

Deutschsprachige Haushaltshilfe

für 2-Personen-Haushalt in Brühl/Rohrhof (EFH) vormittags für 5 bis 7 Std./Woche gesucht. Die Aufgaben umfassen neben den allgem. Reinigungsarb. auch verschiedene haushalterische Tätigkeiten. Selbstständ. u. gründl. Arbeiten wird vorausgesetzt.

Näheres beim persönlichen Vorstellungsgespräch.
Tel. 0172 6250884, ab 14:00 Uhr

Für Garten und Hof stellen wir ein

Engagierte Mitarbeiter/-in mit Erfahrung im Zier- und Nutzgarten

Fähigkeit zur Selbstorganisation und Liebe zur Natur. Kenntnisse über Wildpflanzen sind vorteilhaft. Arbeitszeiten flexibel möglich.

Bewerbungen senden Sie bitte an

Biologische Insel Lothar Moll GmbH & Co. KG

Rheintalstr. 35-43, 68723 Schwetzingen – z. Hd. Frau Moll

**Zu einer Bewerbung gehören immer
Anschreiben, Lebenslauf und Zeugnisse.**



Zahnmedizinische(r) Fachangestellte(r) mit Perspektive

Zum weiteren Aufbau der Praxisklinik suchen wir Zahnmedizinische Fachangestellte (m/w) für die Bereiche: Assistenz, Prophylaxe und Abrechnung. Professionelle interne und externe Fortbildungen in allen Bereichen werden angeboten.

**Azubi 2015 gesucht
Bewirb dich jetzt!**

Zahnärztliche Praxisklinik
Schwetzingen
Helmholtzstr. 33 -35
Tel. 06202/27094-0

Bewerbung gerne auch per E-Mail an Fr. Amann: praxis@dr-micke.de

Wir suchen Verstärkung für unsere OMV Tankstelle

für das Wochenende (sonntags, 14:00 bis 22:00 Uhr)
auf 450,- €-Basis.

Bei Interesse Bewerbung an

OMV Tankstelle, Mannheimer Str. 78 a, 68782 Brühl
oder gerne auch persönlich vorbeikommen.



GESUNDHEITS- UND KRANKENPFLEGER w/m FÜR DIE INTENSIVSTATION

Kennziffer: KKH15-002-04

Zum Aufbau unserer ITS/IMC Abteilung mit neurologischem/ internistischem Schwerpunkt suchen wir ab sofort Gesundheits- und Krankenpfleger w/m vorzugsweise mit Fachweiterbildung AI oder Berufserfahrung in der Intensivmedizin in Voll- oder Teilzeit.

Pflegedienstleitung: Rita Sigmund, Telefon +49 (0) 6221 88-4040



SRH Kurpfalzkrankenhaus Heidelberg GmbH | Personalabteilung
Bonhoefferstraße 5 | 69123 Heidelberg | www.kurpfalzkrankenhaus.de | personal@kkh.srh.de

Herz, Hand & Kopf gesucht.

Sie sind examinierte/r Kranken- oder Altenpfleger/in?
Sie sind Altenpflegehelfer/in? (mit 1-jähriger Ausbildung)

Wir suchen auch Aushilfen für Spät- und Wochenenddienst.
Bewerben Sie sich jetzt unter: info@vitalis-ofthersheim.de

Telefon: 06202 / 593439
www.vitalis-ofthersheim.de

vitalis 
Die Pflege Institution

NEUERÖFFNUNG



AMBULANTER PFLLEGEDIENST

**Willkommen
in der B & O-Familie!**

**Für unser neues Team des ambulanten Pflegedienstes
suchen wir SIE:**

- **Stv. Pflegedienstleitung**
Vollzeit 100% (ab 15. April 2015)
- **Ex. Pflegefachkraft** (3-jährige Ausbildung)
Teilzeit 50% (ab 1. Mai 2015)
- **Ex. Pflegefachkraft** (1-jährige Ausbildung)
Teilzeit 50% (ab 1. Mai 2015)

Wir freuen uns auf Ihre aussagekräftige, schriftliche Bewerbung an:
Herrn Daniel Filsinger, Pflegedienstleitung Ambulanter Pflegedienst,
Mannheimer Landstr. 25, 68782 Brühl

Wir suchen im Bereich Rechtsberatung eine(n)

Auszubildende(n)

zur/zum

Rechtsanwaltsfachangestellten

Wir bieten eine Ausbildung in einem harmonisierenden Team. Die Ausbildung beginnt am 01.09.2015. Wir arbeiten mit moderner Bürotechnik und bilden Sie in einer zivil- und wirtschaftsrechtlich ausgerichteten Kanzlei aus.

Sie haben das Abitur oder einen vergleichbaren Schulabschluss und wollen einen abwechslungsreichen und verantwortungsvollen Beruf erlernen?

Dann freuen wir uns auf ein Gespräch mit Ihnen. Ihre Bewerbung senden Sie bitte an:

Fränznick & Himmes

Wirtschaftsprüfer • Rechtsanwälte • Steuerberater
Carl-Benz-Straße 3, 68723 Schwetzingen
Telefon 06202 9358-0 · E-Mail: fhk.cs@fhk-kanzlei.de

Ihre Ansprechpartner sind Frau Kett und
Herr Rechtsanwalt Himmes

KANZLEI MARTZ
RECHTS- & STEUERBERATUNG



Steuerfachangestellte(r) (m/w)

Teilzeit (20 - 30 Std./Woche) Sie verfügen über fundierte Fachkenntnisse in der Mandanten-, Finanz- und Lohnbuchhaltung. Es erwartet Sie ein professionelles Arbeitsumfeld in kollegialer und sympathischer Atmosphäre.

Bitte richten Sie Ihre Bewerbung an: martz@kanzlei-martz.de
alternativ an: Kanzlei Martz, Hauptstr. 108, 69226 Nußloch
Tel. 06224 175599

AUTO & VERKEHR

MINI One First 3- Tüer.



DER MINI ONE FIRST AB SENSATIONELLEN 129 EUR MONATLICHER RATE - OHNE ANZAHLUNG!

Finanzierungsbeispiel MINI One First 3- Tüer*:

Neuwagen, 55 kW (75 PS), Pepper White, Stoff Firework Carbon Black, u.v.m. UPE¹⁾: 15.899,99 EUR

Barpreis ²⁾ :	13.099,00 EUR
Laufzeit:	36 Monate
Anzahlung:	0,00 EUR
Nettodarlehensbetrag ³⁾ :	13.076,75 EUR
Sollzinssatz p. a. ⁴⁾ :	1,97 %
Effektiver Jahreszins:	1,99 %
Bearbeitungsgebühr:	0,00 EUR
Darlehensgesamtbetrag:	13.736,99 EUR
35 MONATLICHE RATEN à	129,00 EUR
zzgl. Auslieferung ⁵⁾ :	880,00 EUR
Zielrate:	9.221,99 EUR

Kraftstoffverbr. inner.: 6,7 l/100 km, außer.: 4,4 l/100 km, komb.: 5,2 l/100 km, CO₂-Emission komb.: 122 g/km, Energieeffizienzklasse C.

*Ein Angebot der BMW Bank GmbH. Stand 03/ 2015. Angebot gültig bis 31.03.2015. Zulassung bis 30.06.2015. ¹⁾Unverbindliche Preisempfehlung gemäß Preisliste der BMW AG zum Zeitpunkt der Erstzulassung (zzgl. Auslieferung⁵⁾). ²⁾Inkl. MwSt. ³⁾Gebunden für die gesamte Vertragslaufzeit. ⁴⁾750 EUR Fracht + 130 EUR Zulassung. Abbildung ähnlich. Zwischenverkauf und Irrtum vorbehalten.

Krauth

Autohaus Krauth GmbH & Co. KG

69123 Heidelberg
In der Gabel 12
Tel.: 06221/7366-110, Herr Bienert

Besuchen Sie auch unsere Standorte in
Meckesheim, Sinsheim, Walldorf, Hockenheim
und Mosbach.

www.mini-krauth.de



+ 1.000 €
Inzahlungnahmeprämie

DAS STYLE HIGHLIGHT 2015
DIE PEUGEOT **STYLE**
EDITION



Abb. enthält Sonderausstattung.

€ 99,- mtl.¹⁾

LEASINGRATE für den PEUGEOT 208
Style

Kraftstoffverbrauch in l/100 km: innerorts 5,5; außerorts 3,9; kombiniert 4,5; CO₂-Emission (kombiniert) in g/km: 104. CO₂-Effizienzklasse: B. Nach vorgeschriebenen Messverfahren in der gegenwärtig geltenden Fassung.

Der PEUGEOT 208 Style PureTech 82 3-Türer

5
JAHRE
QUALITÄTS Plus

- Touchscreen inkl. Radio/Bluetooth
- Klimaanlage • Panorama-Glasdach
- Einparkhilfe hinten • Alufelgen 15"
- Sitzheizung • LED-Paket

¹⁾Monatliche Leasingrate bei einer Anzahlung von 2.500,- €, Fahrleistung 9.000 km/Jahr, Laufzeit 36 Monate. Ein Leasingangebot der PEUGEOT BANK, Geschäftsbereich der Banque PSA Finance S.A. Niederlassung Deutschland, Siemensstraße 10, 63263 Neu-Isenburg, für den Peugeot 208 Style PureTech 82 3-Türer. Das Angebot gilt für Privatkunden bei Vertragsabschluss bis 31.05.2015. Widerrufsrecht gem. § 495 BGB. ²⁾2 Jahre Herstellergarantie + 3 Jahre Schutz gemäß den Bedingungen des optiway-GarantiePlus-Vertrages bis max. 80.000 km/5 Jahre. Das Angebot gilt für Kaufverträge von Privatkunden und Kleingewerbe. Über alle Detailbedingungen informieren wir Sie gerne.

PEUGEOT 208

MOTION & EMOTION



PEUGEOT COMMERCE GMBH Niederlassung Rhein-Neckar

68309 Mannheim (Käfertal) · Heppenheimer Straße 41-47
Telefon 0621 718460
69126 Heidelberg (Rohrbach-Süd) · Englerstraße 32
Telefon 06221 89450

www.peugeot-commerce.de

Firmensitz: Edmund-Rumpler-Straße 4, 51149 Köln

IMMOBILIEN

TOP-IMMOBILIEN Rhein/Neckar

Für Ihre Teilnahme und das große Interesse an unserem

3. Themenabend 2015 im Palais Hirsch bedanken wir uns herzlich.

Susanne Nolden, Carl-Theodor-Straße 21
68723 Schwetzingen, Tel. 06202/1 268448
www.nolden-immobilien.de



Wir suchen ...

für Roche-/SAP-/BASF-/ect. -Mitarbeiter

Grundstücke/Häuser und Wohnungen zur Miete oder zum Kauf.

Telefon 06202 924635

www.schultzimmobilien.de

...weil Immobilien Vertrauenssache sind!

Miete

Rohrhof: 2 ZKB helle Souterrain, ca. 57 m², Freisitz, Duschbad, am Naturschutzgebiet € 360,- + NK

Rohrhof: Büro/Einzelhandel, ca. 20 m², modern, Kaffeeküche, WC, Keller, zzgl. Stlplatz € 275,- + NK

Brühl: 4 ZKB, DG in 6-FH, ca. 85 m², 2 TL-Bäder, neuer Laminat, großer Flur, ab 1.5. € 630,- + NK

Ketsch: 1,5 ZKB, gr. Balkon, ca. 50 m², Duschbad, Laminat, Mieterin gesucht, frei € 390,- + NK

Kauf

Brühl-Blumenviertel: 3,5 ZKBB, ca. 98 m², 3. OG m. Aufzug, gepfl. MFH, zzgl. TG+Stlpl. € 187.000,-

Brühl: Wohn- u. Geschäftshaus, ca. 1.109 m² Grdst., 4 ZKBB-Wohnung im 1. OG € 365.000,-

Rheinau-Süd: REH, ca. 130 m² Wfl., ca. 240 m² Grdst., BJ 80, ausgeb. DG, zzgl. Gar.+Stlpl. € 307.000,-

Falk Immobilien

Rheinauer Str. 19, 68782 Brühl, Tel. 06202-7605775, Mobil 0163-7950441
falk@f-s-immo.de www.f-s-immo.de

immo-huhn

Kurt Huhn

immer richtig!

Immobilien-Service
Versicherungen

Eichendorffstraße 5
68723 Oftersheim

Vermietung + Verkauf

Wohnungen

Häusern

Grundstücke

Gewerbeobjekte

Telefon (06202) 51358

Telefax (06202) 55158

Mobil 0175 8588512

Internet www.immo.huhn.de

E-Mail info@immo-huhn.de



ALEXANDER S.
JUSMANN
IMMOBILIEN

Suche Wohnungen und Häuser für solvente Kunden!

Fon: 06 202 - 76 05 888 | Mobil: 0151 - 25 24 78 21
www.jusmann-immobilien.de

PERSÖNLICH | QUALIFIZIERT | FAIR

Verkaufe sonnige 2-Zimmer-Wohnung

68 m², in sehr ruhiger Lage, TL-Bad, Balkon, Keller, Stellplatz, unverbaubar, 2. Etage, frei werdend.

Kein Makler! – 120.000,- €

Tel. 0177 5764799

Stilvolles mediterranes 1-Familien-Haus

in ruhiger Lage in Neuußheim, mit exklusiver Ausstattung, 4½ ZKB, Gäste-WC, 148 m² Wohnfl., 201 m² Gfl., 2 x SP

VK 389.000,- €

Hochwertig kernsaniertes 1-Fam.-Haus in Hockenheim

6 ZKB, 160 m² Wohnfl., 220 m² Grdst. 2 Bäder, Dachterrasse, schlüsselfertig inkl. Malerarbeiten

VK 429.000,- €

Exklusive Penthouse-Whg. über den Dächern von Hockenheim,

4 ZKB, 140 m² Wohnfl., sonniger Balkon und Dachterrasse, außergewöhnliche Ausstattung wie Eisspeicher, FB-Kühlung, Eiche-Dielen u. v. m. inkl. 2 SP

VK 439.000,- €

Alle Objekte provisionsfrei.



Anfragen unter:

info@mueger-immobilien.de

oder Tel. 06205 2048162 (AB)

„Unser Immobilienangebot sieht aus jeder Perspektive gut aus.“
Frank Winnewisser
Immobilienberater Büro Schwetzingen

Gut für Käufer.
Gut für Verkäufer.

Telefon 06221 511-5500
E-Mail: info@s-immo-hd.de

20 Jahre
Immobilien
Sparkasse Heidelberg

www.s-immo-hd.de

Büroräume zu vermieten

im Gewerbegebiet Schwetzingen-Lange Sandäcker

teilbar von 30 m² bis 100 m²
sowie Stellplätze.

Tel. 0171 1449229

Brühl-Rohrhof – ab 01.06.15 frei, ruhige Mieter gesucht, ohne Makler-Provision, ruhige Lage (Sackgasse), in kleiner Wohneinheit, am Naturschutzgebiet, eventuell Kauf möglich,
helle 3 ZKB, ca. 74 m², 1. OG, Balkon, Einbauküche, Laminatfußboden, TG-Stellplatz, keine Haustiere, Miete pro Monat € 595,- + TG € 30,- + NK € 150,-, 2 MM Kauti-
 on. Telefon +49 160 5823671

Hochwertige Büroflächen in St. Leon-Rot

incl. Klimaanlage und Parkett ab 6,50 € zu vermieten:
 117 m², 127 m², 138 m², 150 m², 280 m²

provisionsfrei



FONTUS BUSINESSPARK
GMBH RAUM FÜR IHRE UNTERNEHMUNGEN

Weitere Infos und Objekte auf www.fontus.de oder rufen Sie uns an:

06227-8770

Gerne unterstützen wir Sie bei der Vermarktung Ihrer Gewerbeimmobilie

BRÜHL-ROHRHOF

Ab 01.08.2015 Vermietung einer **3-ZKBB-Wohnung**, 82 m², inkl. Kellerraum, Stellplatz/Garage für Fahrräder u. Kfz-Stellplatz, Miete KM 500,- € + NK + 2,5 MM Kauti-
 on. Frei ab 01.08.2015. **Tel. 06202 78465 + 71595**

Brühl – von privat zu vermieten

Helle, gutgeschnittene 3 ZKB + Balkon, zentrale, ruhige Lage, 1. OG in 3-Fam.-Haus, 2015 kompl. Renov. u. a. neues Eichenparkett, inkl. 2 Stellpl., 680,- € + NK, 2 MM Kauti-
 on, auf Wunsch Garage für 50,- €. **Tel. 0176 91107474**

Brühl – Ketscher Str., 3 Zimmer

1. OG, Küche, Diele, Bad mit Wanne und Dusche ebenerdig, renov. 2005, großer Balkon mit Wiesenblick, Keller und sep. Waschraum, abgeschlossener Pkw-Stellplatz, ca. 80 m², KM 550,- € zzgl. NK und 2 MM Kauti-
 on. **Tel. 02858 2225 oder 0175 5222261**

Brühl-Rohrhof * 110 m² * 01.06.2015

Helle und geräumige 3-Zi.-Whg. inklusive Garten (ca. 80 m²) und großer Garage von privat und ohne Provision. 660,- € Kaltmiete + 150,- € Nebenkosten + 60,- € Garage + 2,5 MM Kt., ab 01.06.2015 zu vermieten.
Tel. 0172 7016524 für Besichtigungen

Ab 01.07.2015 in Brühl zu vermieten:

Dachgeschoss-Wohnung, 62 m², 2 ZKB, 440,- € + NK 50,- €, 2 MM Kauti-
 on. **Tel. 06202 9479467 ab 18:00 Uhr**

Brühl - 4-ZKBB-Dachgeschoss-Maisonette

ca. 103 m², 2. OG in 6-Familien-Haus, Dachterrasse, 2 Bäder mit Fenster (1 x Dusch-Bad u. Toilette, 1 x mit Wanne, Dusche u. Toilette), 1 Küche mit EBK, div. Einbauschränke, Garage u. Stpl., ab 01.05.2015, € 750,- + € 50,- Garage + Stpl. + NK € 220,- + Kt. + Provision

ENGERT Immobilien – 68775 Ketsch – Tel. 06202 62100

GESCHÄFTSANZEIGEN



Herzlich willkommen in der Gaststätte „Roter Hahn“

Rheinauerstraße 44, Brühl-Rohrhof
 Tel. 06202 5848171 oder Mob. 0152 53950986

Unsere Öffnungszeiten:

Mo. - So. 17:00 bis 23:00 Uhr – am Sonntag auch von 12:00 bis 14:30 Uhr

Wir freuen uns sehr, Sie mit frischer deutscher Küche verwöhnen zu dürfen. Es liegt uns am Herzen, Ihnen einen wunderschönen Abend in unserer Gaststätte bieten zu können und Sie kulinarisch zu begeistern.



HOFFMANN Kanal-Rohrreinigungstechnik



24 Std. Service

WC-Rohr-Kanal verstopft oder defekt?

- Kanal-Rohrreinigung
- Kanal-Rohr TV & Verlaufsörtung
- Reparatur defekter Abwasserrohre
- Kanalinstandsetzung
- Abwasserpumpen und Hebeanlagen
- Rückstau-Verschlässe
- Regenwassernutzung
- Dachrinnenreinigung

06202-17159 www.kanal-rohrreinigung.de
 68723 Ottersheim - Röhlichstraße 20

Miele

IMMER BESSER



Schnell

Kommt unser Kundendienst zu Ihnen, wenn Sie ihn mal brauchen sollten.
Größte Miele Ausstellung der Region



Güter Schneider GmbH

Miele-Spezial-Vertragshändler
 Industriestr. 28 · 69207 Sandhausen
Tel. 0 62 24 / 44 00

Mit uns kommt Sonne in Ihren Garten

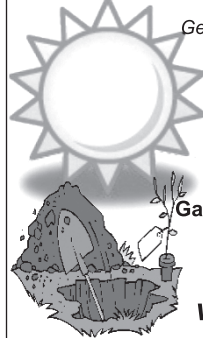

Gestaltung – Umgestaltung – Baumschnitt

Rollrasen – Teichbau – Pflasterbau

Natursteinarbeiten – Pergolenbau

Zaun- und Torbau – Gartenpflege

Reparaturarbeiten

und vieles mehr

Fritz Sold jun.

Garten-Landschaftsbau Plankstadt

Tel. 06202 52568

Fax 592640

www.Galabau-sold.de



Seit 1990

JOACHIM FEIGE



Fliesenreparaturdienst sowie Neuverlegung von Wand- und Bodenfliesen

68782 BRÜHL-ROHRHOF
 Tel. 06202 75727
 Fax 06202 74333

OSTEREINKAUFSBUMMEL



Christiane Hortian

OTTO
| SHOP |

Friedrichstr. 11
68782 Brühl
Tel. 0 62 02 / 85 51 41

*fröhliche
Ostern*



Ostern im
TV Clubhaus Brühl
Am Ostersonntag und Ostermontag

Ab sofort
sonntags
durchgehend
warme Küche

**großes
Oster-Bufferet**

von 11:00 bis 16:00 Uhr
23,90 € Preis pro Person,
Kinder bis 6 Jahre 5,00 €, Kinder bis 10 Jahre 10,00 €
Nur mit Reservierung!
Wiesenplätzweg 2 · Tel. 06202 71852



Ostertraditionen weltweit

(djd/red). Ostern wird mit Osterhasen und Ostereiern in Verbindung gebracht. Kinder suchen bunt bemalte Ostereier oder Süßigkeiten, die von einem Osterhasen versteckt werden. Mit bunten Ostereiern werden Zweige in Vasen oder Bäume geschmückt. Ostergebäck gibt es meistens als Kuchen in Hasen- oder Lammform. Rot bemalte hart gekochte Eier, die neues Leben das „Opfer Christi“ symbolisieren, sind häufig in Schweden, Griechenland, Russland und Serbien anzutreffen. Eine

kunstvolle Eierbemaltradition ist in den sorbischsprachigen Gebieten Deutschlands in Brandenburg und Sachsen sowie in den slawischen Ländern verbreitet. In England ist der Brauch verbreitet die bunten Ostereier auf abschüssigen Straßen herunterzurollen zu lassen um ihre Schale zu zerstören. Bei der „Easter Parade“ auf der 5th Avenue in New York City verkleiden sich die Feiernenden und fahren wie im Karneval in bunt geschmückten Wagen durch die Straßen der Stadt.



Hauptsache bunt!

(spp-o/red). Ostern ist der Winter endgültig vorüber und der Frühling steht meist noch in den Startlöchern. Bevor nach vielen grauen Wochen endlich die Farben in die Natur zurückkehren, kann man beim Ostereierfärben schon mal so richtig in Rot, Blau, Gelb und Grün schwelgen. Die jahrhundertealte Tradition des Eierfärbens bereitet sowohl Kleinen als auch Großen immer wieder viel Vergnügen. Außerdem bietet sie eine schöne Gelegenheit, mal wieder etwas gemeinsam mit der ganzen Familie zu machen. Damit die Ostereier auch gut gelingen, gibt es

hier einige hilfreiche Tricks. Schnell und unkompliziert geht das Eierfärben mit gekauften Ostereierfarben. Ein wenig aufwendiger, aber weitaus spannender ist es, mit farbindensiven Lebensmitteln zu experimentieren. Gut geeignet sind Zwiebelschalen, Rotkohl, Rote Bete, Spinat, Tees oder Gewürze. Die Lebensmittel werden zuerst zerkleinert und dann jeweils in Wasser ausgekocht. Die gut gewaschenen Eier (weiße Eier sind am besten geeignet) kochen anschließend zehn Minuten in diesem Sud. Für intensivere Farben bleiben sie noch eine Weile in der Flüssigkeit liegen.

Eigene Herstellung & Montage

Holzfenster dauerhaft + pflegeleicht
in allen Ausführungen und Farben

STORF

Holz-, Alu-, Kunststoff-Fenster
Glas- und Fensterreparaturen

Fenster · Türen · Innenausbau

Storf GmbH
Luftschiffring 13 · 68782 Brühl

seit 140
Jahren

Fernruf
(0 62 02)
70 68 - 0

Telefax
(0 62 02)
70 68-30

Benötigen Sie Hilfe in ...

... Rentenfragen?
... Behindertenfragen?
... Sozialangelegenheiten?





Wir informieren und beraten Sie in allen Geschäftsstellen.
Wir vertreten Sie vor Gericht.
Rufen Sie uns an oder schreiben Sie uns.

SOZIALVERBAND
VdK
BADEN-WÜRTTEMBERG

Sozialverband VdK:
Im Mittelpunkt der Mensch.
Kreisverband Mannheim

Schwetzinger Str.158 Tel. 0621/40049980 bv-nordbaden@vdk.de
68165 Mannheim Fax 0621/400499816 www.vdk-bawue.de



FILMSTARTS 26.03.2015

HOME - EIN SMEKTAKULÄRER TRIP

Der Außerirdische Oh (gesprochen von Bastian Pastewka) und das Mädchen Tip (gesprochen von Josefine Preuß) müssen in diesem galaktischen Animations-Abenteuer gemeinsam die Erde beschützen.

DER NANNY

Milan Peschel nimmt in der neuen Komödie von und mit Matthias Schweighöfer den Job als Kinderbetreuer an, um sich an der Familie eines Baulöwen zu rächen.

FAMILIENPREVIEW AM 29. MÄRZ:
DIE GESPENSTERJÄGER - AUF EISIGER SPUR

Nach „Tintenherz“, „Herr der Diebe“ und „Die Wilden Hühner“ finden nun auch Cornelia Funke Gespensterjäger Ihren Weg vom Jugendbuch auf die große Kinoleinwand.

REGISSEUR UND DARSTELLERBESUCH:
VERFEHLUNG

Regisseur Gerd Schneider und Darsteller Sebastian Blomberg live im Kino. Das komplexe Drama erzählt von Freundschaft, Verantwortung, Glauben und Verrat.

www.cineplex-mannheim.de, www.cinemaxx-mannheim.de



FRAGEN ZU IHRER ANZEIGE?

Unsere Berater der **K. Nussbaum Vertriebs GmbH** stehen Ihnen gerne zur Verfügung. **Tel. 06227 5449-0**



Abmann
TANK-DEMONTAGE

TANKREINIGUNG
TANKSTILLEGUNG
TANKVERFÜLLUNG
ÖLVERLAGERUNG
MONTAGE NEUER TANKS



HAASE
Partner

Tel. 07253 9899297
Fax 07253 9899298

Verena Abmann
Theodor-Heuss-Str.7
76684 Östringen



Ihr zuverlässiger Reparaturservice

Rolf Maurer & Andreas Huber
Mannheimer Landstraße 17, 68782 Brühl, Telefon 06202 703481

Unser Service für Sie:

- preisw. Inspektionen
- Unfallinstandsetzung
- Glasschadenreparatur
- preisw. Markenreifen

- TÜV jeden Di., Mi. & Fr.
- Abgas-Untersuchung
- Klima-Service
- Achsvermessung

AKTIV IN DIE ZUKUNFT/ SENIOREN HEUTE

Der Ohrladen, hören neu erleben

-Anzeige-

Der schwebende Raum

Die Innenstadt beheimatet die für eine Kleinstadt typische Mischung aus Drogerie, Bäckereien und Textilgeschäften. Ein Laden sticht dort heraus: der Ohrladen – das Hörakustik-Fachgeschäft von Jens Beiler.

Für Design und Ausstattung des seit Dezember 2012 bestehenden Ladens zeichnen sich Jens Beiler und das Unternehmen Artmix, Konstanz, verantwortlich. Dieses baute auch den sogenannten „Floatroom“ in das Geschäft, „ein Mess- und Anpasszentrum der Zukunft“, erklärt Inhaber Jens Beiler. Im „Floatroom“ werden Hörmessungen und Anpassungen bei Kunden vorgenommen. „Das Filialgeschäft in Hockenheim ist sicherlich im Rhein-Neckar-Raum eines der modernsten, sagt Beiler. Weder Decke, Fußboden und Wände berühren die anderen Raumteile des Geschäfts. „Der Raum schwebt sozusagen, darum heißt er Floatroom“, sagt der Hörakustikmeister.

Wände und Boden sind mit Teppichen in einem warmen Farbton ausgelegt, an der Wand gegenüber vom Kundenplatz hängt ein großer Monitor. Alles ist absolut aufgeräumt, übersichtlich und ergonomisch angelegt. Für die richtige Dämmung des Fußbodens sorgen neun Schichten verschiedener schallisolierender Materialien. Eine 400 Kilo schwere Glastür hält die Geräuschkulisse des Ladenbetriebs draußen. Der „Floatroom“ besitzt einen definierten Schallschutz von 50 Dezibel. „Unterhalten wir uns vor der Tür mit 80 dB, hört man im Raum nur noch 30 dB. Jegliche Geräusche unter 50 dB bleiben sogar ganz draußen“, erklärt Inhaber Beiler.

Im „Floatroom“ ist auch eine Soundanlage mit modernster Messtechnik verbaut. „Damit der Kunde seine Hörgeräte in verschiedenen Situationen testen kann, können wir beliebige Geräuschkulissen simulieren“, erklärt Thomas Naversnik, Filialleiter und Meister in Hockenheim. „Das bietet ein Life-Erlebnis.“ Schließlich sind die Produkte, die wir verkaufen, absolute Spitze und verdienen es, unter bestmöglichen Bedingungen angepasst zu werden.“ Nach klassischem Handwerk sieht das nicht aus. „Unser Handwerk ist die Anpassung“, stellen Thomas Naversnik und Jens Beiler klar.

Auch die gesamten Räume und das Arbeitsgerät entsprechen höchsten Standards. „Die Ohrabformung werden in einem speziellen Abformbereich genommen, so dass der Kunde sehen kann, was passiert“, erklärt Jens Beiler.

Das Geschäft ist hell und freundlich und erinnert eher an ein durchdesigntes Geschäft in den Großstädten. Betritt man es, bekommt man das Gefühl, dass hier Dienstleistungen auf höchstem Niveau angeboten werden. „Vom aufzahlungsfreien bis hochmodernsten Hörsystem ist für jeden Kunden etwas dabei“, so der Inhaber.

Eine „Hör-Bar“ zum Verweilen bei Hockheimer Kaffee, ein gemütlicher Wartebereich, modernes Wanddesign können sich sehen lassen. „Wir haben alles so bereitet, dass unsere Kunden und Mitarbeiter die beste Bedingungen vorfinden“, sagt Beiler. Und: „Wir wollen High-End-Handwerk und das leben wir auch. Das ist unsere Philosophie, die wir für unsere Kunden verfolgen wollen.“, meint Jens Beiler mit Blick auf seine siebenjährige Selbstständigkeit, als er das erste Hauptgeschäft in Schwetzingen eröffnete. (z.g.)

Was der Körper braucht

(djd). Für eine gesunde Ernährung ist eine ausreichende Flüssigkeitszufuhr wichtig. Außerdem sollten ältere Menschen auf Lebensmittel mit geringer Kalorienmenge bei zugleich hohem Nährstoff- und Vitamingehalt achten. Dazu zählen Vollkornprodukte, Obst und Gemüse. Um den Muskelabbau

zu bremsen, gehören eiweißreiche Nahrungsmittel wie Milchprodukte, mageres Fleisch oder Fisch auf den Speiseplan. Letzterer verbessert zugleich die Jodversorgung. Die zusätzliche Verwendung von Jodsalz, zum Beispiel von Bad Reichenhaller, hilft, den empfohlenen Tagesbedarf zu decken.

Keuchhusten mit 60

Ältere Menschen schauen meist ungläubig, wenn ein Arzt ihren hartnäckigen Infekt als Keuchhusten entlarvt. Eine Kinderkrankheit im Rentenalter? Durchaus möglich, denn ein als Kind durchgemachter Keuchhusten schützt nicht vor erneuter Ansteckung. Deshalb rät Professorin Eva Hummels-Pradier, Mitglied der Ständigen

Impfkommission (STIKO) im Apothekenmagazin „Senioren Ratgeber“ auch Älteren zur Impfung. Ein wichtiger Grund: Infizierte Senioren können noch nicht immunisierte Kleinkinder anstecken, für die die Erkrankung lebensgefährlich sein kann.

Quelle: Das Apothekenmagazin „Senioren Ratgeber“ 4/2014



Foto: djd/Allianz Leben/Science Photo Library

Altersgerecht und mietfrei wohnen

(djd/red). Altersgerechtes Wohnen spielt für vier von zehn zukünftigen Eigenheimbesitzern in Deutschland eine Rolle bei der Auswahl ihrer Immobilie. Das ergab eine repräsentative Forsa-Studie im Auftrag der Allianz Deutschland AG. Unter den 36- bis 50-Jährigen denkt bereits mehr als die Hälfte (52 Prozent) der Kaufwilligen daran, wie sich die eigenen vier Wände auch als Senior oder Seniorin bewohnen lassen. Unter

den 26- bis 35-Jährigen machen sich ebenfalls bereits 42 Prozent bei ihrer Immobilienentscheidung Gedanken über das Wohnen im Alter. Insgesamt belegt die Studie die Attraktivität des Immobilienbesitzes: Mehr als jeder Dritte im Alter zwischen 18 und 50 Jahren hat entweder schon über den Kauf eines Eigenheims nachgedacht (21 Prozent) oder konkrete Anschaffungspläne für die kommenden fünf Jahre (17 Prozent).

AKTIV IN DIE ZUKUNFT/ SENIOREN HEUTE



MEISTERBETRIEBE

68766 HOCKENHEIM

Karlsruher Str. 11
Tel. 0 62 05 | 30 59 822

68723 SCHWETZINGEN

Carl-Theodor-Str. 15
Tel. 0 62 02 | 97 88 536

UNSERE ÖFFNUNGSZEITEN:

Montag, Dienstag, Donnerstag und Freitag
9.00 - 13.00 Uhr und 14.00 - 18.00 Uhr

Mittwoch 9.00 - 13.00 Uhr

Samstag 10.00 - 14.00 Uhr (nur in Schwetzingen geöffnet)

UNSERE LEISTUNGEN:

- Modernste Hörsysteme
- Hörverlust-Simulator
- Kostenloser Hörtest
- Multimediale Erlebnis-Anpassung
- Unverbindliche Beratung
- Individuelle Hörlösungen
- Hörtraining
- Tinnitus-Management
- Individueller Gehörschutz
- Rundum-Schutz für Hörsysteme
- Kopfhörer | Telefone | Signalanlagen

» www.der-ohrladen.de



Foto: Noam_Armonn/iStockThinkstock

Glück der kleinen Dinge

Mit zunehmendem Alter wissen Menschen das Glück der kleinen Dinge zu schätzen. Jüngere Menschen dagegen brauchen außerordentliche Ereignisse, die sie glücklich machen, wie zum Beispiel Reisen in exotische Länder. Ältere Teilnehmer beziehen ihre Zufriedenheit häufiger aus alltäglichen Begebenheiten, etwa dem Zusammensein mit Enkelkindern, berichtet die „Apotheken

Umschau“ unter Berufung auf eine US-amerikanische Studie. Die Schlussfolgerung der Wissenschaftler: Junge Menschen leben zukunftsorientiert und suchen nach Erlebnissen, die das Vorwärtsschreiten markieren. Ältere wissen, wo sie stehen, und genießen das Glück des Augenblicks.

Quelle: Das Gesundheitsmagazin „Apotheken Umschau“ 4/2014 B



Foto: djd/Hawle Treppenlifte

Mobil bleiben in jedem Alter

(djd/red). Treppenlifte sind wichtige Hilfsmittel im Zuge einer barrierefreien, altersgerechten Modernisierung. Sie nehmen steilen Treppenhäusern ihren Schrecken und ermöglichen ein selbstständiges Leben in den eigenen vier Wänden bis ins hohe Alter. Dies gilt allerdings nicht nur für das Haus selbst, sondern auch für Eingänge, Außenbereiche und den Garten. Wenn

beispielsweise mehrere Stufen den Zugang in den Garten beschwerlich machen oder die Haustür nur noch unter großen Anstrengungen erreicht wird, sorgt ein Lift auch hier für Mobilität und Sicherheit. Spezielle Modelle, beispielsweise vom deutschen Hersteller Hawle, sind auch für den Außeneinsatz geeignet und halten Wind und Wetter stand.

OSTERN 2015

KW 14



Hier finden Sie einige Musteranzeigen für Ostergrüße als Beispiel:

Die Anzeigen sind verkleinert dargestellt.



Muster 22, 2-spaltig, 60 mm



Muster 34, 2-spaltig, 60 mm



Muster 37, 2-spaltig, 105 mm

Liebe Kunden,

das **Osterkollektiv 2015** erscheint in der Kalenderwoche 14.

Auf diesen Sonderseiten dreht sich alles rund um Ostern – das perfekte Umfeld um Ihren Freunden, Bekannten, Kunden, Geschäftspartnern und -kollegen ein schönes Osterfest zu wünschen.

Eine **Musterkollektion** für Ostergrüße finden Sie auf www.lokalmatador.de

WebCode: **ostern1001**

sowie auf www.nussbaum-slr.de.

Es gelten die regulären Anzeigenpreise und Anzeigenschlüsse. Eine Übersicht hierzu finden Sie in unseren Mediadaten:

www.nussbaum-slr.de

Rubrik: **Gewerbetreibende** → **Mediadaten**



Nussbaum Medien St. Leon-Rot GmbH & Co. KG
Opelstr. 29 · 68789 St. Leon-Rot · Tel. 06227 873-0 · www.nussbaum-slr.de · www.lokalmatador.de



Bei Rückfragen stehen Ihnen die Beraterinnen und Berater von der K. Nussbaum Vertriebs GmbH gerne zur Verfügung.

Tel. 06227 5449-0 • Fax 06227 5449-1190 • info@knvertrieb.de

bugofreistill.mannheim

drykorn

Verlosung
Frühling 2015

Gewinnen Sie eine Apple Watch!

MODE IN SCHWETZINGEN



VERKAUFSOFFENER SONNTAG

SONNTAG, 29.3.15 | 13.00 – 18.00 UHR

BOSS **NAPAPIZZI** Marc O'Pololo rich&royal CINQUE
 TOMMY HILFINGER LIEBLINGSSTÜCK drykorn set
 LIEBESKIND Berlin OPUS monari soyaconcept GERRY WEBER
 comma MAC TAIFUN BRAX FEEL GOOD PLEASE pierre cardin
 N.Z.A. NEW ZEALAND AUCKLAND strellson NO EXCESS MATSON SCOTCH REPLAY
 Denim Candice Cooper MARIE JO Calvin Klein PASSIONATA*

Fritz-Schweiger-Str. 5-9 | Schwetzingen | Telefon 06202.93040
 Öffnungszeiten: Mo bis Fr 9.30 - 19.00 Uhr | Sa 9.30 - 16.00 Uhr

WWW.POSMYK.DE

BUNDESLIGA

DIE EISERNEN AM HARDTWALD

SV SANDHAUSEN 1916

So 05.04.15

1. FC UNION BERLIN

13:30 UHR / TICKETS UND INFOS: WWW.SVS1916.DE

SCHUHMACHER GbR

Stahlbau · Behälterbau · Öltankservice

Lieferung von Heizöltanks aus Kunststoff und Stahl
 Reinigung und Entsorgung von Heizöltanks
 TÜV-Zulassung nach § 19.1 WHG
 EINBAU VON TANK-INNENHÜLLEN

69124 Eppelheim · Handelsstr. 11 · Tel. 06221 / 76 52 60

kobold



**BESSER ALS LESEN:
LIVE ERLEBEN.**

Überzeugen Sie sich am besten selbst von den Leistungen der Kobold Produkte – und zwar bequem bei Ihnen zu Hause.

Ihr persönlicher Ansprechpartner in Brühl und Schwetzingen
Stefan Herberger

Telefon: 06202-4091830 | Mobil: 0176-82162230
stefan.herberger@kobold-kundenberater.de



Vorwerk Deutschland Stiftung & Co. KG, Mühlenweg 17-37, 42270 Wuppertal

IHR GUTES RECHT

Mario Bauer**Rechtsanwalt**

Heidelberger Straße 6 · 68782 Brühl
 Telefon 06202 74092
 Telefax 06202 74094



Kanzleifilm und weitere Informationen:
www.kanzlei-bauer-bruehl.de



Facebook-Drohung rechtfertigt Kontaktverbot

(DAS/red). Über Facebook ausgesprochene Drohungen mit Straftaten (konkret: Körperverletzung und Mord) rechtfertigen eine gerichtliche Verfügung mit einem Verbot jeglicher Kontaktaufnahme zu der bedrohten Person – auch per Internet. Dies entschied nach D.A.S. Angaben das Oberlandesgericht Hamm.

Hintergrundinformation: Das Gewaltschutzgesetz ermöglicht seit 2002 Schutzmaßnahmen für Personen, die im privaten Bereich Gewalttätigkeiten, Stalking oder Bedrohungen erleiden. Das Gewaltschutzgesetz sieht ganz bestimmte Schutzmaßnahmen vor, die ein Zivilgericht bei vorläufigen Verletzungen von Körper, Gesundheit oder Freiheit einer Person oder der Dro-

hung mit solchen Taten anordnen kann. Der Fall: Eine Frau aus Bayern hatte angenommen, vom Bruder einer Bekannten betrogen worden zu sein. Sie beleidigte und bedrohte daraufhin wiederholt die Bekannte und deren 7-jährigen Sohn über Facebook. Die Bekannte beantragte bei Gericht ein Kontaktverbot nach dem Gewaltschutzgesetz. Das Urteil: Das Oberlandesgericht Hamm bestätigte, dass ein Kontaktverbot rechtfertigt sei. Wie die D.A.S. Rechtsschutzversicherung mitteilt, hatte die Vorinstanz der Antragsgegnerin verboten, ihrer Kontrahentin und deren Sohn näher als 30 Meter oder deren Wohnung näher als 100 Meter zu kommen. Jede weitere Kontaktaufnahme, auch über Facebook oder E-Mail, wurde untersagt.



Foto: djid/BV Volksbanken/thx

Testament und Erbvertrag

(djd). Der Tod ist für die meisten Menschen ein sehr schwieriges Thema - deshalb sind in vielen Familien auch die Fragen der Vermögensübertragung und Erbschaftsplanung oftmals heikel. Wer sich als Erblasser aber zeitig damit auseinandersetzt, kann alle Mög-

lichkeiten nutzen und die eigenen Wünsche umsetzen. Um Auseinandersetzungen unter den Erben zu vermeiden, muss die Erbregelung formal korrekt und juristisch einwandfrei sein. Die nötigen Informationen gibt es bei Rechtsanwälten, Notaren und Steuerberatern.



Foto: djid/thx

Ein Birnbaum in seinem Garten stand

(djd). Eine Schale mit frischen Birnen oder knackigen Äpfeln ist in deutschen Haushalten keine Seltenheit. Ein Obstbaum in der Nähe der eigenen Wohnung hingegen, dessen Früchte man miteinander teilt, wie es bereits Fontanes alter Herr Ribbeck mit seinen Birnen tat, ist vor allem für Stadtbewohner ein sehr seltener Anblick. Aus diesem Grunde hat sich mundraub.org, eine Plattform für Obst-Fans, den

Erhalt von Obstbäumen im öffentlichen Raum zur Aufgabe gemacht. Die sogenannte MundraubMap lädt zum Mitmachen ein – auf ihr können Fundorte und Obstsorten eingetragen und eingesehen werden. Dabei wird man stets dazu angehalten, sich an die „Mundrauberregeln“ zu halten: ein respektvoller Umgang mit der Natur und ein strikter Schutz der jeweiligen Eigentümernrechte.



● ● ● Kontakt
 Rufen Sie uns an:
06202 - 204 86 20
 oder besuchen Sie uns im Internet:
 Mail: post@cb-dienstleistungen.de
 Web: www.cb-dienstleistungen.de

"Haus-Aufgaben" in Profi-Hand
 Wir erledigen das!

- Entrümpelung
- Sanierungsarbeiten
- Entsorgung
- Renovierung
- Containerdienst
- Bautrocknung
- Demontagearbeiten
- Brandschutz

Dringend gesucht:
Gas- und Wasserinstallateur in Vollzeit

**SANITÄR UND
 SCHWIMMBADTECHNIK**
 GAS-, WASSERINSTALLATIONEN



Beratung · Installation · Kundendienst · Wartung

Meisterbetrieb **Michael Rößler**
 Werkstatt und Verkauf:
 Mannheimer Straße/Ecke Breslauer Straße · 68775 Ketsch

Unsere Öffnungszeiten:

Dienstag - Samstag 10:00 - 13:00 Uhr
 Freitag 15:00 - 17:30 Uhr

Tel. 06202 608068 oder 0170 8009679 · Fax 06202 608069 · www.badewelt.de

Sofort Ölwechsel
 alle Pkw und Kleintransporter

An- und Verkauf aller Fahrzeuge
 Beratung: günstige Kfz-, Rechtsschutz-, Unfallversicherung usw.

AutoSuster

Casterfeldstr. 126, 68199 MA-Neckarau
 Tel. 06 21/ 85 37 37 · Fax 06 21/ 8 41 42 13

WINTERPREISE

Markisen ab € **662.-**

Besuchen Sie unsere großen Markisenausstellungen
 Do + Fr 10-19 Uhr · Sa 10-16 Uhr
 Mo-Di-Mi geschlossen

**30 Jahre
 DITTMAR**

Darmstädter Str. 4 64625 Bensheim	0 62 51/ 860 4199	Östlicher Graben 4 67269 Grünstadt	0 63 59/ 840 600	Untere Langgasse 25 67346 Speyer	0 62 32/ 318 5327
--------------------------------------	----------------------	---------------------------------------	---------------------	-------------------------------------	----------------------

www.markisen-dittmar.de

GRATIS: Zu jeder neugekauften Markise einen Markisen-Motor im Gesamtwert von **€ 300.-**

NUSSBAUM MEDIEN

Planen Sie Ihre Kommunikation für April 2015

Themenkollektive und Vollverteilungstermine



Mit folgender Übersicht der Themenkollektive und Vollverteilungstermine, die im April 2015 in den Amts- und privaten Mitteilungsblättern erscheinen, möchten wir Ihnen Ihre Werbeplanung erleichtern!

Unser Vertriebspartner, die K. Nussbaum Vertriebs GmbH, berät Sie gerne in allen Fragen rund um Ihre Werbemaßnahmen und freut sich auf Ihre Kontaktaufnahme:
 Tel. 06227 5449-0 · E-Mail info@knvertrieb.de

April 2015	Mo	Di	Mi	Do	Fr	Sa	So	Mo	Di	Mi	Do	Fr	Sa	So	Mo	Di	Mi	Do	Fr	Sa	So	Mo	Di	Mi	Do	Fr	Sa	So
	30.	31.	1.	2.	3.	4.	5.	6.	7.	8.	9.	10.	11.	12.	13.	14.	15.	16.	17.	18.	19.	20.	21.	22.	23.	24.	25.	26.

Kalenderwoche 14
30. März - 5. April 2015

-  Fit, schön & gesund
-  Grabpflege
-  Ostern 2015
-  **Vollverteilung** in Graben-Neudorf

Kalenderwoche 15
6. - 12. April 2015

-  Bauen – Renovieren – Einrichten
-  Haustiere

Mo Di Mi Do Fr Sa So
27. 28. 29. 30. 1. 2. 3.

Kalenderwoche 18
27. April - 3. Mai 2015

-  Muttertag
-  **Vollverteilung** in Ubstadt-Weiher

Kalenderwoche 16
13. - 19. April 2015

-  Energieratgeber
-  Motorwelt
-  **Vollverteilung** in Philippsburg, Sandhausen, Waibstadt, Walldorf, Wiesloch

Kalenderwoche 17
20. - 26. April 2015

-  Ihr Gartenparadies
-  Ihr gutes Recht
-  Steuerberater – Geld sparen mit der richtigen Beratung
-  Aktiv in die Zukunft/ Senioren heute
-  Hörgeräte
-  **Vollverteilung** in Bruchsal, Heddeshheim, Leimen

... wir räumen Räume!!

FINDUS

Metropol

TELEFON 0 62 02 / 2 04 84 20

ÖFFNUNGSZEITEN: Mo. - Fr. 10 BIS 18 UHR, Sa. 10 BIS 14 UHR
ROBERT BOSCH STR.6, SCHWETZINGEN, WWW.FINDUS-METROPOL.DE

HAUSHALTAUFLÖSUNGEN
ENTRÜMPELUNGEN
VERWERTBARE WARE
WIRD ANGERECHNET
BESICHTIGUNG KOSTENLOS

TAXI & KRANKENFAHRSERVICE

ALFRED-MICHAEL RILL

68782 Brühl-Rohrhof, Tel. 06202 702777
68723 Schwetzingen, Tel. 06202 1265320

Mobil 0170 5582777 - auch Rollstuhlbeförderung -

Bestrahlungs-, Dialyse- und Chemofahrten, Flughafentransfer, Kurier- u. Besorgungsdienste

Fax 06202 702779
ra.rill@gmx.de



vormals Taxi Geschwill



3. Handball Bundesliga

Samstag 28.03.2015

SV Salamander Kornwestheim

Heinrich-Beck-Halle
Einlass: 19:00 Uhr - Beginn 20:00 Uhr

INFO+TICKETS ☎ 06201-9595215

www.sg-leutershausen.de

Kalenderwoche 14/15
Der Verlag informiert



ABWEICHENDE TERMINE

aufgrund Karfreitag & Ostermontag

Die Verteilung der Amts- und privaten Mitteilungsblätter in **KW 14** findet **wegen des Feiertags (Karfreitag) am Karsamstag, 04.04.2015**, statt. Anzeigenschlüsse sind nicht verlegt.

Do	Fr	Sa	So	Mo
02.04.	03.04.	04.04.	05.04.	06.04.

Alle Anzeigenschlüsse für Anzeigen, die in **KW 15** in Ihrem Amts- oder privaten Mitteilungsblatt erscheinen sollen, sind **wegen des Feiertags (Ostermontag) um einen Tag nach hinten gelegt**. Die Verteilung der Amts- und privaten Mitteilungsblätter findet deshalb **einen Tag später** statt.

Mo	Di	Mi	Do	Fr	Sa	So
06.04.	07.04.	08.04.	09.04.	10.04.	11.04.	12.04.

 Anzeigenschluss verlegt  Erscheinungstag verlegt

HAUS & GARTEN

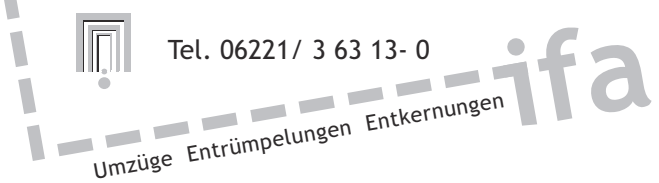

Tel. 06221/ 3 63 13- 0

Umzüge Entrümpelungen Entkernungen

ifa Heidelberg/ Rhein-Neckar GmbH, Fabrikstrasse 28, 69126 Heidelberg, ifa-heidelberg.de



Starke Zäune. Starkes Team.

Hausmesse

28.03.2015
Oberhausen/Rheinhausen 9:00-17:00 Uhr

Zaunteam Heidelberg-Hardt
Draisstraße 3 | 68794 Oberhausen/Rheinhausen
Tel. 07254 - 8396 | heidelberg-hardt@zaunteam.de

Endlich Frühling!



Raumausstattung Boch

Wir bespannen auch Ihre alte Markise neu!

Gardinen · Bodenbeläge · Sonnenschutz
Polsterarbeiten · Tapezierarbeiten · Insektenschutz

Friedrichstr. 14 · 68782 Brühl ☎ 0 62 02 / 7 17 84
Werkstatt: Wilhelmstr. 2c · www.raumausstattung-boch.de





Sonntag,
12. April 2015
aquasport
Wasserwelten
**Aquasport
Schnuppertag**
von 12 bis 18 Uhr
Vorbeischauen und
mitmachen!

Ab Montag, 13. April 2015 Neue Kurse für Kinder und Erwachsene!

**Anfängerschwimmen, Babyschwimmen,
Aqua Fitness für Schwangere ...**

**Kompaktkurs für Kinder in den Osterferien
30.03. - 11.04.15 (in 2 Wochen schwimmen lernen)**

Für Erwachsene: Aqua Jump ab 14.04.2015.

Informieren Sie sich!

Unser Partner **Wasserwelten** ist für die Durchführung der Kurse verantwortlich. Am besten sofort anmelden unter:
www.wasserwelten.net oder unter Tel. 06221 8717773

Weitere Infos zu den Kursen erhalten Sie unter:
www.bellamar-schwetzingen.de und an der
bellamar-Kasse

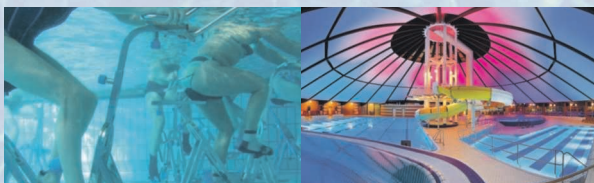

SCHWETZINGEN · OFFERSHEIM
Odenwaldring · Tel. 06202 978280
www.bellamar-schwetzingen.de



FliesenHandel
Walldorf

**Terrassenausstellung
geöffnet**

Fliesenhandel Walldorf
Daimlerstraße 57
69190 Walldorf
(Industriegebiet bei SAP)

Tel. 06227 30314
Fax 06227 891751
info@fliesenhandel-walldorf.de
www.fliesenhandel-walldorf.de

Öffnungszeiten: Mo.-Fr. 7:30 - 12:00 Uhr und 13:00 - 18:00 Uhr • Sa. 8:30 - 12:00 Uhr



Rolläden+Tore
Sonnenschutz
FACKEL

Fackel GmbH
Gewerbepark Hardtwald 5
68723 Oftersheim
Tel. 06202 576052
Fax 06202 576054
www.rollladen-fackel.de

- Rollläden aus Kunststoff, Aluminium und Holz
- Markisen und Jalousien
- Rolltore und Rollgitter
- Textile Außenbeschattungen
- Motorisierung von Rollläden und Markisen
- Insektenschutzgitter
- Plissees und Flächenvorhänge
- Rollos und Vertikallamellen
- Neubespannung vorhandener Markisen
- Reparaturen und Instandsetzungen



Entsorgung
Zertifiziert
SMU / 1032
Fachbetrieb

fuchs GmbH
Wertstoffhof

Annahme von Gewerbe- und Privatabfall jeglicher Art
Täglich von 7.00 bis 17.00 Uhr Sa. 8.00 bis 13.00 Uhr
Abholung durch unseren Containerdienst

Containerdienst
Entsorgung
Umweltschutz

Wittener Str. 14 • 68219 Mannheim
06 21 - 89 71 20
www.fuchs-container.de



**Gewerbeverein
Brühl & Rohrhof**

www.gewerbeverein-bruehl-rohrhof.de

COMPUTER-Probleme?
Rufen Sie uns, wir kommen prompt und preiswert!

www.PC-Rufservice.de
Timo Röllinghoff · Gartenstr. 36 · 68782 Brühl
mobil: 0178.751 0000 oder Tel. 06202.40 94 510



**NUTZEN SIE DEN
WINTER FÜR DIE
PLANUNG IHRER
NEUEN VERANDA
MIT UNSEREN
WINTERPREISEN!**

Autorisierter PREMIUM Partner:

heckert gmbh
mannheimer landstraße 15
68782 brühl/baden
T 06202 947 99 66
www.heckert-markisen.de

heckert sonnenschutztechnik
markisen · wintergärten · terrassendächer · haustüren · fenster

KLAIBER
MARKISEN

www.klaiber.de

**Aktiv in Homöopathie
und Naturheilverfahren**

**ROHRHOF-
APOTHEKE**

Unser Angebot für die Osterzeit



**10 %
Rabatt
auf alle
Orthomol-Produkte**

Wir beraten Sie gerne.
Klaus Renkert & Team
Brühler Straße 7 • Brühl-Rohrhof
Telefon 06202 72353 • Fax 703790
www.rohrhof-apotheke.de

Hier könnte
Ihre Anzeige stehen!  Oder hier 