



Ormesson



Weixdorf



Dourtenga

Aus dem Gemeinderat

Mit der jüngsten Sitzung wurde deutlich, dass in der Hufeisengemeinde auch in 2016 viel gebaut wird - alle Tagesordnungspunkte hatten (mögliche) Bauvorhaben zum Inhalt. Neben zweimal zwei Mehrfamilienhäusern in der Julia-Lanz-Straße behandelten die Ratsmitglieder die Erweiterung des Kindergartens St. Lioba und den Satzungsbeschluss für den Bebauungsplan „Südliche Hauptstraße“.

Öffentliche Sitzung des Kultur-, Sport- und Partnerschaftsausschusses

Einladung zur nächsten öffentlichen Sitzung des Kultur-, Sport- und Partnerschaftsausschusses am

**Montag, den 22.02.2016,
um 18:30 Uhr im Rathaus Brühl,
Großer Sitzungssaal**

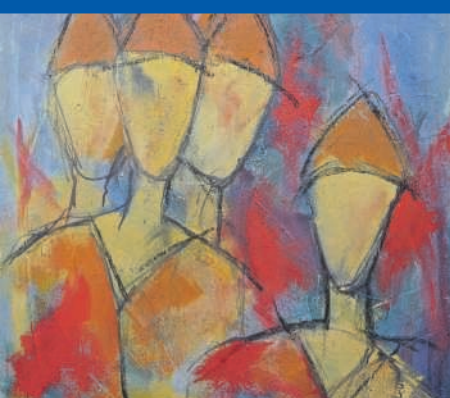

Ausstellung in der Villa Meixner

„DER MENSCH
UND WAS IHN BEWEGT“

Malerei und Skulpturen von
Kurt Adam Arnold
19. Februar bis 13. März 2016
Ausstellungseröffnung
am Freitag, den 19. Februar 2016,
um 19.00 Uhr



Jugendkunstschule Brühl



**Frühjahr/Sommer 2016
für Kinder zwischen 6 und 12 Jahren**

Ferienprojekt FRÜHJAHR

29.03. – 01.04.2016

jeweils 9.00 Uhr – 12.00 Uhr (Mehrzweckraum am Hallenbad)

Think BIG

Aus vielen Einzelteilen entsteht in dieser Woche ein großformatiges Gesamtbild, mit dem Ihr garantiert Eindruck machen werdet.

Wir experimentieren mit verschiedenen Druck- und Spritztechniken, mischen eigene Strukturpasten an und malen mit Acrylfarben sowie verschiedenen Hilfsmitteln.

Leitung : Andrea Tewes

Gebühr: 48,- €

Ferienprojekt PFINGSTEN

17.05. – 20.05.2016

jeweils 9.00 Uhr – 12.00 Uhr (Mehrzweckraum am Hallenbad)

Bunte Unterwasserwelt

Mit Karton, Farbe, Pinsel und Schere werden Meerestiere gestaltet und bemalt. Eure Fantasie ist gefragt. Anschließend werden wir aus Folien ein Meer gestalten und Euren Eltern am letzten Tag des Projekts eine kleine Meereshistorie vorführen.

Leitung : Gabriele Wernz

Gebühr: 43,- €

Ferienprojekt SOMMER

01.08. – 04.08.2016

jeweils 9.00 Uhr – 12.00 Uhr (Mehrzweckraum am Hallenbad)

Hund, Katze, Maus...

... und andere Tiere könnt Ihr in dieser Woche aus Ytong herausarbeiten. Gearbeitet wird mit Säge, Stechbeitel und Raspel. Zum Abschluss werden die Skulpturen geglättet und mit

Acrylfarbe bemalt.

Es wird recht staubig, also bringt bitte eine Brille (entweder Schutz- oder Sonnenbrille; Mundschutz wird gestellt) und einfache Gartenhandschuhe mit und tragt geeignete Kleidung (wir arbeiten draußen)!

Leitung : Andrea Tewes

Gebühr: 48,- €

Persönliche bzw. telefonische Anmeldung an der Rathauspforte, Tel.: 06202-2003-0

Da die Anzahl der Plätze begrenzt ist, wird eine frühzeitige Anmeldung empfohlen! Anmeldeschluss für die einzelnen Veranstaltungen ist jeweils eine Woche vor Unterrichtsbeginn. Bei teilnehmenden Geschwistern zahlt ein Kind den vollen Preis. Die weiteren Geschwister erhalten jeweils eine Ermäßigung von 25% auf den ausgeschriebenen Preis.

Das Material für alle Veranstaltungen wird von der Jugendkunstschule zur Verfügung gestellt und ist in der jeweiligen Kursgebühr enthalten. Bitte immer einen Malkittel mitbringen bzw. geeignete Kleidung tragen (bei gutem Wetter finden die Veranstaltungen draußen statt).

Für die Öffentlichkeitsarbeit der Jugendkunstschule fotografieren wir die Kinder und deren Werke während der Kurse. Falls Sie einer Veröffentlichung nicht zustimmen, bitten wir Sie, uns dies mitzuteilen!

Aus dem Gemeinderat

Mit der jüngsten Sitzung wurde deutlich, dass in der Hufeisengemeinde auch in 2016 viel gebaut wird – alle Tagesordnungspunkte hatten (mögliche) Bauvorhaben zum Inhalt. Neben zweimal zwei Mehrfamilienhäusern in der Julia-Lanz-Straße behandelten die Ratsmitglieder die Erweiterung des Kindergartens St. Lioba und den Satzungsbeschluss für den Bebauungsplan „Südliche Hauptstraße“.

Geothermie – weiter keine Vergleichsverhandlungen

Zunächst berichtete Bürgermeister Dr. Ralf Göck aus zwei nicht-öffentlichen Gemeinderatssitzungen im Januar: Zunächst habe es der Gemeinderat mehrheitlich abgelehnt, dem Vorschlag von Rechtsanwalt Roger Roth, der die Gemeinde in dem Rechtsstreit um die Rückgabe des Zusatzpachtgeländes vertritt, zu folgen. Roth hatte angeregt, in Vergleichsverhandlungen mit dem Unternehmen „GeoEnergy“ einzutreten, um das Zusatzpachtgelände zeitnah und ohne finanzielle Nachteile für die Gemeinde zurückzuerhalten. Seinen eigenen Widerspruch gegen diesen auch aus seiner Sicht wirtschaftlich nachteiligen Beschluss, so Göck, habe der Gemeinderat in einer weiteren Sitzung überstimmt. Jetzt bleibt es dabei, dass das Oberlandesgericht über die Rückgabe des Zusatzgeländes entscheide.

Arbeitsvergaben für St. Lioba

Gleich im Anschluss ging es dann um die Vergabe der Erd-, Mauer- und Betonarbeiten für die Erweiterung des Kindergartens St. Lioba. Mit nicht ganz 58.000 Euro schlagen diese Arbeiten, die von allen Fraktionen begrüßt wurden, zu Buche. Noch offen sei, ob die Gemeinde eine Förderung aus dem Programm „Investitionen für finanzschwache Kommunen“ erhalte. Falls dies nicht gelinge, werde die Maßnahme mit einem KfW-Darlehen zu 0,05 Prozent finanziert. Hans Faulhaber (CDU) ließ genau wie Roland Schnepf (SPD), Heidi Sennwitz (FW), Klaus Triebkorn (GL) und Maurizio Teske (JL) keinen Zweifel am Sinn dieses Vorhabens, das längere Betreuungszeiten für die Kindergartenkinder des katholischen Kindergartens in der Berliner Straße bringt.

Einvernehmen mit Mehrfamilienhäusern auf dem Schütte-Lanz-Wohnpark

Nicht ganz so einhellig verliefen die Entscheide über die zwei Mal zwei Mehrfamilienhäuser auf den beiden Baugrundstücken Julia-Lanz-Straße 17 und 19 sowie eins und drei. Der Bauherr „Weidenhammer Talhaus“ plant in der Julia-Lanz-Straße 17 und 19 zwei Mehrfamilienhäuser mit je neun Wohnungen inklusive einer gemeinsamen Tiefgarage und in der Julia-Lanz-Straße eins und drei ebenfalls zwei Mehrfamilienhäuser mit je zwei Gewerbeeinheiten, acht Wohnungen und gemeinsamer Tiefgarage. Die Tiefgarage, so Göck, sei der Hauptgrund dafür, dass die Baugrenze überschritten werde. Da dies jedoch unterirdisch geschehe, gebe es keinerlei Einschränkungen für das Ortsbild, noch werde die Nachbarschaft negativ beeinträchtigt. Diese Sicht teilte Michael Till (CDU) voll und ganz. Ja, er begrüßte es ausdrücklich, dass die Autos sozusagen unter der Erde verschwänden. Auch die Gebäudehöhen seien für ihn und seine Fraktion im Vergleich zu dem höheren „Pro-Seniore“-Pflegeheim nebenan in Ordnung. Auch Roland Schnepf (SPD) begrüßte das Vorhaben und bewertete die Überschreitungen des Baufensters als unerheblich. Und das tat auch Maurizio Teske (JL). Claudia Stauffer (FW) machte dagegen klar, dass die Freien Wähler das Projekt grundsätzlich ablehnten. „Wir wollten ein Gewerbegebiet.“ Und darüber hinaus falle die jetzt geplante Bebauung zu massiv aus. Auch Klaus Triebkorn (GL) wehrte sich gegen das Projekt. Die Überschreitung der Baufenster sei nicht hinzunehmen. Dies diene nur der Profitmaximierung des Unternehmens. Auch stieß bei ihm auf Widerstand, dass alte Bäume mit vielen Nistkästen weichen müssten. Ortsbaumeister Reiner Haas erklärte hierzu, dass sich der Investor selbstverständlich an die Umweltvorschriften zu halten habe und er gegebenenfalls für Ausgleichsflächen zu sorgen habe. Aber mit der Entscheidung über das gemeindliche Einvernehmen habe das nichts zu tun. Auch Gemeinderat Werner Fuchs (FW) stellte die Wohnbebauung in Frage und plädierte für mehr Sozialwoh-

nungen im Besitz der Gemeinde. Dies werde man im Zusammenwirken mit privaten Grundstückseigentümern anpacken, sagte Göck zu. Jedoch sei jetzt die Nachfrage nach Wohnungen hoch und deswegen sei er froh über jedes Bauvorhaben in dieser Richtung, so Göck. Wenn auch auf dem Schütte-Lanz-Gelände Wohnungen entstehen, helfe das auch, denn häufig würden dann anderswo welche frei. Am Ende gewährte eine Mehrheit von dreizehn gegen sieben Ratsmitglieder das Einvernehmen zur Errichtung dieser Mehrfamilienhäuser.

Satzungsbeschluss „Südliche Hauptstraße“, 2. Änderung

Wieder völlig einstimmig verlief die Abstimmung zum Satzungsbeschluss für den Bebauungsplan „Südliche Hauptstraße“. Damit wird die geschlossene Bebauung direkt an der Görngasse weiterhin abgesichert, im rückwärtigen Bereich aber eine flexible Bebauung ermöglicht, sowohl in zweiter Reihe als auch als Anbau. Das sei, so Till (CDU), eine „bürgerfreundliche Planung“, und Schnepf (SPD) ergänzte, dass die Änderung aufgrund neuerer Erkenntnisse nötig geworden sei. Auch Heidi Sennwitz (FW) stimmte zu, denn die Grundstücke könnten nun flexibler genutzt werden. Ähnlich sah es Maurizio Teske (JL).

Anfragen der Gemeinderäte

Klaus Triebkorn wunderte sich, dass der Garten des Hauses Kirchenstr. 2 zu einem Parkplatz umgebaut werde, ohne dass der Gemeinderat entsprechende Beschlüsse gefasst habe. Dem widersprach der Bürgermeister. Die Planungen seien in einem Ausschuss vorgestellt worden. Über dieses Projekt, also die Schaffung von sechs Parkplätzen für 45.000 Euro im Bereich des Rathhofes, sei dann noch einmal im Rahmen der Haushaltsplanberatungen diskutiert und später in öffentlicher Sitzung mit dem Haushalt positiv entschieden worden. Die Vergabegrenzen würden eingehalten.

Anfragen der Bürgerinnen und Bürger

Peter Peters wollte wissen, ob Geoenergy im laufenden Jahr schon seine Grundstückspacht bezahlt habe. Die Rate für das erste Quartal sei fristgerecht eingegangen, berichtete der Bürgermeister.



Amtliche Bekanntmachungen

Einladung zur nächsten öffentlichen Sitzung des Kultur-, Sport- und Partnerschaftsausschusses am

**Montag, den 22.02.2016, um 18:30 Uhr
im Rathaus Brühl, Großer Sitzungssaal**

Tagesordnung

1. Hobbykünstlerausstellung 2016
2. Städtepartnerschaft Brühl – Ormesson – Weixdorf
3. Antrag des DRK-Ortsvereins Brühl auf Gewährung eines Zuschusses für die Anschaffung eines gebrauchten Krankentransportwagens
4. Informationen durch den Bürgermeister
5. Fragen und Anregungen der Mitglieder des Ausschusses
6. Fragen und Anregungen der Bürgerinnen und Bürger
gez. Dr. Ralf Göck
Bürgermeister

Öffentliche Bekanntmachung

Inkrafttreten des Bebauungsplanes „Südliche Hauptstraße – 2. Änderung“

Der Gemeinderat der Gemeinde Brühl hat in öffentlicher Sitzung am 15.02.2016 den Bebauungsplan „Südliche Hauptstraße – 2. Änderung“ mit seinen bauplanungsrechtlichen Festsetzungen (gemäß § 9 Baugesetzbuch, BauGB, und der dazu erlassenen Rechtsverordnungen) sowie die zugehörigen örtlichen Bauvorschriften (gemäß § 74 Landesbauordnung Baden-Württemberg,



LBO) in der Fassung vom 15.02.2016 gemäß § 10 Abs. 1 BauGB und § 74 Absatz 7 LBO als Satzungen beschlossen. Der Geltungsbereich ist im abgedruckten Lageplan dargestellt (nicht maßstäblich). Die Aufstellung erfolgte im beschleunigten Verfahren nach § 13a BauGB.

Der Bebauungsplan und die zugehörigen örtlichen Bauvorschriften treten gemäß § 10 Abs. 3 BauGB und § 74 Absatz 7 LBO mit dieser öffentlichen Bekanntmachung in Kraft.

Der Bebauungsplan sowie die örtlichen Bauvorschriften einschließlich der Begründungen nach § 9 Absatz 8 BauGB können während der üblichen Dienststunden (Montag bis Freitag 08.30 bis 12.00 Uhr, Dienstag und Donnerstag zusätzlich 15.00 bis 17.30 Uhr) im Bürgermeisteramt, Ortsbauamt, Zimmer 203, Hauptstr. 1, 68782 Brühl eingesehen werden. Jedermann kann den Bebauungsplan und die örtlichen Bauvorschriften einsehen und über ihren Inhalt Auskunft verlangen.

Auf die Vorschriften des § 44 Absatz 3 Satz 1 und 2 BauGB Baugesetzbuch über die fristgemäße Geltendmachung etwaiger Entschädigungsansprüche wird hingewiesen. Die Leistung der Entschädigungsansprüche im Falle der in den §§ 39 bis 42 BauGB bezeichneten Vermögensnachteile ist schriftlich beim Entschädigungspflichtigen (Gemeinde Brühl) zu beantragen. Auch auf § 44 Absatz 4 BauGB über das Erlöschen dieser Entschädigungsansprüche (wenn nicht innerhalb von drei Jahren nach Ablauf des Kalenderjahres, in dem die Vermögensnachteile entstanden sind, die Fälligkeit des Anspruchs herbeigeführt wird) wird hingewiesen.

Unbeachtlich werden gemäß § 215 Absatz 1 BauGB eine nach § 214 Absatz 1 Satz 1 Nr. 1 bis 3 BauGB beachtliche Verletzung der dort bezeichneten Verfahrens- und Formvorschriften, eine unter Berücksichtigung des § 214 Absatz 2 BauGB beachtliche Verletzung der Vorschriften über das Verhältnis des Bebauungsplans und des Flächennutzungsplans und nach § 214 Absatz 3 Satz 2 beachtliche Mängel des Abwägungsvorgangs, wenn sie nicht innerhalb eines Jahres seit Bekanntmachung des Bebauungsplans und der zugehörigen örtlichen Bauvorschriften (Satzung) schriftlich gegenüber der Gemeinde Brühl

unter Darlegung des die Verletzung begründenden Sachverhalts geltend gemacht worden sind. Dies gilt entsprechend, wenn Fehler nach § 214 Absatz 2a beachtlich sind.

Sollten der Bebauungsplan bzw. die örtlichen Bauvorschriften unter Verletzung von Verfahrens- oder Formvorschriften der Gemeindeordnung Baden-Württemberg (GemO) oder anderer auf der GemO beruhender Verfahrens- oder Formvorschriften zustande gekommen sein, gilt er gemäß § 4 Absatz 4 GemO ein Jahr nach dieser Bekanntmachung als von Anfang an gültig zu Stande gekommen. Dies gilt nicht, wenn

1. die Vorschriften über die Öffentlichkeit der Sitzung, die Genehmigung oder die Bekanntmachung der Satzung verletzt worden sind,
2. der Bürgermeister dem Beschluss nach § 43 GemO wegen Gesetzeswidrigkeit widersprochen hat oder wenn vor Ablauf der in § 4 Absatz 4 Satz 1 GemO genannten Frist die Rechtsaufsichtsbehörde den Beschluss beanstandet hat oder die Verletzung der Verfahrens- oder Formvorschrift gegenüber der Gemeinde Brühl unter Bezeichnung des Sachverhaltes, der die Verletzung begründen soll, schriftlich geltend gemacht worden ist.

Ist eine Verletzung nach § 4 Absatz 4 Satz 2 Nr. 2 GemO geltend gemacht worden, so kann auch nach Ablauf der in § 4 Absatz 4 Satz 1 GemO genannten Frist jedermann diese Verletzung geltend machen.

Der Entschädigungsberechtigte kann Entschädigung verlangen, wenn die in den §§ 39 - 42 BauGB bezeichneten Vermögensnachteile eingetreten sind. Er kann die Fälligkeit des Anspruchs dadurch herbeiführen, dass er die Leistung der Entschädigung schriftlich bei der Stadt Karlsruhe beantragt. Ein Entschädigungsanspruch erlischt, wenn nicht innerhalb von drei Jahren nach Ablauf des Kalenderjahres, in dem die Vermögensnachteile eingetreten sind, die Fälligkeit des Anspruches herbeigeführt wird (§ 44 Abs. 4 BauGB).

Brühl, den 18.02.2016

Gezeichnet: Dr. Ralf Göck, Bürgermeister

Eiserne Hochzeit

Die Eheleute, Herr Adalbert Ludkowski und Frau Jutta Ludkowski geb. Hosumbek, wohnhaft in 68782 Brühl, Ahornstr. 1, feiern am Mittwoch, 24. Februar 2016, das Fest der „Eisernen Hochzeit“.

Die Landesregierung von Baden-Württemberg und die Gemeinde Brühl gratulieren dem Jubelpaar recht herzlich und wünschen ihm einen wohlverdienten und sorgenfreien Lebensabend.

Altersjubilare

21.02.	Frau Lisa Betzel geb. Flegler	85 Jahre
22.02.	Frau Ursula Kettler geb. Borger	75 Jahre
23.02.	Herr Gerhard Müller	80 Jahre
25.02.	Frau Waltraud Opitz geb. Hechinger	80 Jahre
26.02.	Frau Edda Hartkopf geb. Görig	75 Jahre
26.02.	Herr Heinz Ammon	75 Jahre

Wir gratulieren recht herzlich!

Ende des amtlichen Teils

Für den Inhalt der in den nachfolgenden Rubriken abgedruckten Beiträge sind die jeweils einsendenden Institutionen, Parteien, Vereine und Organisationen zuständig. Die Gemeinde übernimmt für die Richtigkeit des Inhalts keine Verantwortung.



Öffentliche Einrichtungen

Beim Eintrag ins Goldene Buch:

Galls Herz schlägt für die Kommunen



Bürgermeister Dr. Ralf Göck begrüßte den baden-württembergischen Innenminister Reinhold Gall im Foyer der „Ratsstube“ neben der Festhalle, wo sich Gall in das Goldene Buch der Hufeisengemeinde eintrug.

Göck stellte die Hufeisengemeinde kurz vor und dankte für das gute Miteinander mit der Landesregierung, die den Brühlern bei mehreren Projekten mit Zuschüssen geholfen habe. Auch der Innenminister betonte das gute Miteinander von Kommunen und Land. In den letzten Jahren habe das Land die finanziellen Möglichkeiten und ganz allgemein die Handlungsmöglichkeiten für die Gemeinden deutlich erweitert, betonte der Innenminister im Beisein einiger Gemeinderäte aus allen Gemeinderatsfraktionen.

Hallenbad Brühl

Unsere Öffnungszeiten:

Dienstag und Freitag	07.30 Uhr bis 12.30 Uhr 16.00 Uhr bis 20.30 Uhr
Samstag	13.00 Uhr bis 17.00 Uhr
Sonntag und Feiertag	09.00 Uhr bis 13.00 Uhr
Kassenschluss 1 Stunde vor Badende	

Wir bieten an:

Schwimmen ohne Trennseil,
Samstag 13.00 Uhr – 14.00 Uhr

Wassergymnastik:

Dienstag	08.00 Uhr – 08.30 Uhr, 19.30 Uhr – 20.00 Uhr
Freitag	08.00 Uhr – 08.30 Uhr, 10.00 Uhr – 10.30 Uhr, 19.30 Uhr – 20.00 Uhr
Samstag	16.00 Uhr – 16.30 Uhr
Sonn- und Feiertag	09.30 Uhr – 10.00 Uhr

Aquazumba mit Sporty People

Dienstag	10.00 Uhr – 10.30 Uhr
----------	-----------------------



Unser Tipp:

Jetzt schon an der Hallenbadkasse die Saisonkarte(n) für die kommende Freibadsaison sichern. Es lohnt sich!

Wir freuen uns auf Ihren Besuch.

Das Bäderteam

Impressionen vom 59. Brühler Fastnachtsumzug

In der Ausgabe Nr. 6 vom 12. Februar 2016 wurden die Mittelseiten mit den Impressionen vom Fastnachtsumzug auf Grund eines Fehlers des Verlages nicht veröffentlicht.

Wir bitten Sie, dies zu entschuldigen.

Der Verlag

Bereitschaftsdienste

Notrufe

Feuerwehr/Notarzt/Rettungsdienst	112
Polizei	110
Polizeiposten Brühl, Hauptstr. 1	71282
Polizei-Revier Mannheim-Neckarau, Rheingoldplatz 4 (durchgehend)	0621/83397-0
Kreiskrankenhaus Schwetzingen, Bodelschwingstraße	84-30
Giftnotrufzentrale Freiburg	0761/19240
Frauenhaus Heidelberg	06221/831282
Frauenhaus Mannheim	0621/744242
Hilfetelefon „Gewalt gegen Frauen“ 365 Tage, 24 h (kostenlos und anonym) www.hilfetelefon.de	0800/0116016
Telefonseelsorge	0800/1110111
Ärztlicher Akut-Dienst für Privatpatienten und Selbstzahler - PrivAD, 24h	01805/304 505

Störungsdienste

Strom

EnBW Regional AG – Regionalzentrum Nordbaden	
- Zentrale Ettlingen	07243/180-0
- Störungsmeldestelle (Strom)	0800/3629477
- Beratungsservice Bezirkszentrum Schwetzingen	06202/2774-0
- Servicetelefon	0800/3629000

Gas, Wasser, Fernwärme

MVV Energie AG Mannheim	
Service-Hotline	0800/6882255
Notfall-Hotline	0800/2901000

Müll

AVR Kommunal GmbH	
www.avr-kommunal.de	
- Zentrale	07261/9310
- Störungen bei der Abfuhr	07261/931931

Ärztliche Notdienste

Ärztlicher Bereitschaftsdienst Schwetzingen: Notfallzentrale Schwetzingen und Umgebung
Schwetzingen, Markgrafenstr. 2-9, Tel. 116 117

Die ärztliche Notfallzentrale ist dienstbereit:
Werktag:
Montag, Dienstag und Donnerstag von 19.00 bis am Folgetag 7.00 Uhr; Mittwoch von 13.00 bis Donnerstag 7.00 Uhr

Wochenende:
Freitag bis Montag von 19.00 bis 7.00 Uhr (durchgehend geöffnet)

Feiertage:
Feiertag Vorabend von 19.00 bis Folgetag 7.00 Uhr

Zahnärztlicher Notfalldienst

Im Facharztzentrum Mannheim, Collinistraße 11, im Erdgeschoss links, 68161 Mannheim (gegenüber Theresienkrankenhaus und parallel zur AOK)

Wochenende:
Tag und Nacht, von Freitag, 19.00 Uhr bis Montag 06.00 Uhr
Werktag: Nacht, von 19.00 Uhr - 06.00 Uhr

Gesetzliche Feiertage:
auch tagsüber von 06.00 Uhr - 19.00 Uhr

Eine telefonische Anmeldung für die oben genannten Sprechzeiten ist nicht erforderlich!

Fachärztlicher Bereitschaftsdienst

Rhein-Neckar-Kreis:	
Augenärzte	0180 6062211
Kinderärzte	0180 662122

Tierärztlicher Notdienst

In dringenden Notfällen rufen Sie bitte Ihren Haustierarzt an.

Apotheken-Notdienst

- Sa. 20.02.2016:**
Hardtwald-Apotheke, Oftersheim, Dreieichenweg 1, Tel. 06202-52433
- So. 21.02.2016:**
Rochus-Apotheke im Globus, Hockenheim, Speyerer Str. 1, Tel. 06205-282800
- Mo. 22.02.2016:**
Nord-Apotheke, Schwetzingen, Friedrich-Ebert-Str. 76, Tel. 06202-17020
- Di. 23.02.2016:**
Lusshardt-Apotheke, Neulußheim, Altlußheimer Str. 8, Tel. 06205-39670
Rohrhof-Apotheke, Brühl, Brühler Str. 7, Tel. 06202-72353
- Mi. 24.02.2016:**
Central-Apotheke, Hockenheim, Karlsruher Str. 11, Tel. 06205-292040
- Do. 25.02.2016:**
Carl-Theodor-Apotheke, Brühl, Leipziger Str. 2, Tel. 06202-71810
- Fr. 26.02.2016:**
Engel-Apotheke, Hockenheim, Heidelberger Str. 3, Tel. 06205-7173
- Der Apothekennotdienst wechselt täglich um 8.30 Uhr.
Apotheken-Notdienstfinder (bundesweit):
Handy: 22 8 33 (max. 69 ct/Min./SMS)
Festnetz: 0800 00 22 8 33 (kostenlos)
Internet: www.aponet.de

Haus der Kinder



HAUS der KINDER der GEMEINDE BRÜHL
 Nibelungenstraße 12 – 68782 Brühl Tel.: 06202/72882

**EINLADUNG zum
 Sortierten Flohmarkt
 „Alles rund ums Kind“**

Mit Frühjahrs- und Sommerkleidung

Die Kleider sind nach Größe
 auf einzelnen Tischen übersichtlich sortiert.

**Spielsachen, Kinderwägen, Kindersitze,
 Schwangerschaftskleidung usw.**

**Wann: Am Samstag, den 05. März 2016
 von 14 – 16 Uhr
 ab 13:30 Uhr geöffnet für Schwangere**

**Wo: Im Haus der Kinder
 Nibelungenstraße 12 – 68782 Brühl**

**Begrüßungssekt so lange der Vorrat reicht
 Mit Kaffee & Kuchenverkauf zum Mitnehmen.**

Taschenabgabe – Sie erhalten Tüten für den Einkauf!

Organisation: Elternbeirat & Kitateam

Kindergarten Kleine Strolche

Das war ein tolles Erlebnis!

Obst und Gemüse in großen Mengen- angeliefert vom REWE Markt in Rheinau!

Gemeinsam mit Frau Tempest haben wir erfahren, welche Vitamine in den einzelnen Obst- und Gemüsesorten stecken!

Wir haben gesungen, getanzt und mit Hilfe des Computers gesehen, welche Lebensmittel für uns gesund sind und stark machen.



Das war doch klar, dass dies ein ganz besonderer Tag für uns war! Zum Abschluss durften wir sogar noch unsere eigene Lebensmitteltüte zusammenstellen.

Da haben unsere Eltern gestaunt, was wir alles gelernt und mit nach Hause gebracht haben.

**Sonntag
 28. Feb. 2016**

- Kleidung, Spielsachen
 und vieles mehr...

- Kaffee und Kuchen
 auch zum mitnehmen
 bereits ab 14:30 Uhr !!!



**15:00 – 17:00 Uhr
 Aufbau ab 14:00 Uhr**

Standgebühr:

10 € ohne Kuchenspende

7 € mit Spende eines selbstgebackenen Kuchens

1 € pro Kleiderständer an festgelegten Plätzen

(muss selbst mit gebracht werden)

Anmeldung bei

Jessica Rebennack

Handy: 0173-7776337

Email: kiga.kleinstrolche@gmail.com

In der SV-Halle Rohrhof

„Zum Gockel“

Gartenstr. 45

68782 Brühl-Rohrhof

Kindergarten Heiligenhag

Kinderflohmarkt

Kuchenverkauf
 ab 13:00 Uhr,
 auch zum
 Mitnehmen

mit

Kleidung,
 Spielsachen und
 vieles mehr...!

Kuchenverkauf

**Sonntag,
 06.03.2016**

14:00 – 16:00 Uhr

Aufbau ab

13:00 Uhr



Im evangelischen Kindergarten Heiligenhag

Kirchenstraße 5a

68782 Brühl



Anmeldung bei:

Sina Ludwig

0176/80392622

ludwig-family@gmx.de

Standgebühren:

8 € ohne Kuchenspende

4 € mit Kuchenspende

2 € pro Kleiderständer

****Tische müssen mitgebracht werden****



Kindergarten St. Michael Rohrhof

KINDERFLOHMARKT

des kath. St. Michael Kindergarten



Wann: Samstag den 27.02.2016 von 10.30 bis 13.00 Uhr

Wo: im kath. Pfarrzentrum; Hauptstr. 17, 68782 Brühl

Des Weiteren bieten wir:

Kaffee + Kuchen + Getränke Verkauf an

Möchten Sie verkaufen?

Die Standgebühr beträgt:

7 € pro Tisch + 1 Kuchen

oder

10 € pro Tisch ohne Kuchen

Aufbau ist ab 9:30 Uhr

Tische stehen zur Verfügung!

Anmeldung erfolgt bei Anika Weber unter Tel. 0174/2420273

Hort Jahnschule

Organisiert von Eltern des Jahnschule-Horts

FLOHMARKT für KINDER

**Sonntag, den 06.03.2016
15:00 – 17:00 Uhr**

Im katholischen Pfarrzentrum
Hauptstraße 17, 68782 Brühl

Kleidung, Spielsachen und vieles mehr!!!

Verkauf von Kaffee und Kuchen.



Info und Tischreservierung bei Nicole Hornig
unter Tel.: 0152 / 29 94 62 50



5,- € Standgebühr mit Spende eines Kuchens/
9,- € Standgebühr ohne Kuchen/ 2,- € Kleiderständer

Aufbau: ab 14:00 Uhr – Tische stehen zur Verfügung,
Kleiderständer müssen mitgebracht werden!

Kath. Kindergarten St. Bernhard



Organisiert vom Elternbeirat des kath. Kindergartens St. Bernhard

Kinderflohmarkt



*Kleidung,
Spielsachen
und vieles mehr*



Achtung Terminänderung wegen Landtagswahl

Sonntag 20.03.2016 15:00 - 17:00 Uhr

im kath. Pfarrzentrum Hauptstraße 17 in Brühl



Verkauf: Kaffee, Kuchen, frische Waffeln



Kuchen auch zum Mitnehmen – ab 14:30 Uhr!!!

Info und Tischreservierung bei:
Nicole Hornig Tel. 0152 / 29946250 Heidelberger Str. 21 in Brühl

Standgebühr: 7 € + Kuchenspende / 12 € ohne Kuchen / Kleiderständer 2 €

Aufbau: ab 14:00 Uhr

Tische stehen zur Verfügung, Kleiderständer müssen mitgebracht werden!

Marion-Dönhoff-Realschule Brühl-Ketsch



Marion-Dönhoff-Realschule Brühl/Ketsch

Einladung zum Tag der offenen Tür

besonders für Schülerinnen und Schüler der 4. Klassen und ihre Eltern

**Mittwoch, den 09.03.2016
17.00 – 19.00 Uhr**



Zentraler Beginn mit **Begrüßung und Vorstellung des Schulprofils** um 17:00 Uhr in der **Aula**, danach haben Sie die Gelegenheit sich über das Leben und Lernen an der MDRS zu informieren.

Erkunden Sie in geführten Kleingruppen oder selbstständig unser Schulhaus und kommen Sie an den Info-Ständen am Marktplatz mit uns ins Gespräch.

Wir freuen uns auf Sie und Ihre Kinder!

Im Namen aller SchülerInnen und Lehrkräfte
M. Jendritzki, Schulleiter



Anmeldung: Am Mittwoch, den 16.3.2016 und am Donnerstag, den 17.3.2016
jeweils um 9.00 – 12.00 Uhr und um 13.30 – 16.00 Uhr

Für einen Termin zur Anmeldung können Sie sich gerne nach der Führung am Info-Stand in der Aula eintragen!



Weiterführende Schule mit sport- und bewegungsorientiertem Schwerpunkt



Gütesiegel für gute Berufs- und Studienorientierung an baden-württembergischen Schulen

Bücherei



Jahresstatistik der Gemeindebücherei

Eine sehr gute Jahresbilanz kann die Gemeindebücherei für das Jahr 2015 ziehen. Bei einem Bestand von **22.659** Medien wurde eine Ausleihe von **65.391** erreicht. Der Gesamtbestand der Bücherei wurde im Jahr 2015 fast **3mal umgesetzt**, das ist bemerkenswert, da der Richtwert für Büchereien eine zweimalige Umsetzung des Bestandes im Ausleihjahr vorsieht.

	Bestand	Ausleihe
Printmedien insg.:	18.954	50.317
<i>davon</i>		
Sachbücher	6.974	9.875
Romane	4.055	11.605
Kinder-u.	6.991	25.877
Jugendbücher		
Zeitschriftenhefte	934	2.960
Non-book-Medien insg.:	3.705	15.074
<i>davon</i>		
Tonträger	2.638	10.365
Audiovisuelle Medien	902	4.543
Elektronische Medien	165	166
Medien insgesamt	22.659	65.391

Neuerwerbungen: 1.603 Medien wurden 2015 erworben, 1.593 ausgesondert.

Leserstatistik:

Aktive Leser insg.:	1.245	<i>davon</i>	Neuanmeldungen:	203
<i>davon</i>				
Erwachsene	647			54
Kinder-u. Jugendliche	518			144
Institutionen	80			5

Schule und Bibliothek

Zahlreiche Lehrkräfte der Schulen Brühls und viele Erzieher/innen der örtlichen Kindergärten hatten sich wieder für **Klassenführungen** angemeldet. Sie und weitere neue Leser wurden in die Benutzung eingeführt, beraten und mit Lesestoff versorgt.

Das **Antolin-Projekt**, die webbasierte Plattform zur Leseförderung, wird von vielen Lehrkräften, Schülern und Eltern genutzt. Die Gemeindebücherei verfügt über **4.102 Antolinbücher**, die im Kinderbereich am meisten ausgeliehen werden.

Die Gemeindebücherei beteiligte sich wieder am **Welttag des Buches**, am „**Frederik-Tag**“, dem landesweiten Literaturfest zur Leseförderung, sowie am bundesweiten „**Tag der Bibliotheken**“ und mit einer Aktion am **bundesweiten Vorlesestag**.

Verleih von themenspezifischen Medienkisten

Die Gemeindebücherei bietet allen in einer Brühler Schule, Kindergarten oder anderer Kultureinrichtung arbeitenden Personen einen kostenlosen Bibliotheksausweis an. Dieser kann für die Entleiher themenspezifischer Medienkisten genutzt werden. Dieses Angebot wird ausgesprochen gut angenommen. So wurden im Berichtsjahr **53 Medienkisten 159 mal entliehen**. Der größte Teil der bestellten Medienkisten ging an Kindergärten, Grundschulen, Hort- und Kernzeitbetreuungen.

Unter www.gemeindebuecherei.bruehl-baden.de wurde die Homepage **73.870 mal** von Bürgern aufgerufen.

Bundesweit einmaliger Service: die **Metropol-Card**: Mit nur einem Ausweis für 20 € in **29 Bibliotheken ausleihen!** Mittlerweile nutzen **181 Bürger** diesen Service, davon waren **103 Leser** im letzten Jahr aktiv oder sind auf die MC-Karte umgestiegen.

Neuer Service: Medien zum Download unter www.metropolbib.de

unserer **Virtuellen Zweigstelle**, einem partnerschaftlichen Verbund von **jetzt 29 Bibliotheken**, kann man mit einem gültigen Brühler Büchereiausweis oder MC-Karte digitale Medien von zu Hause, unterwegs und rund um die Uhr herunterladen! Der Bestand umfasst mittlerweile **37.468 digitale Medien** bei einer **Ausleihe von 391.165 mit 14.233 aktiven Lesern**. **106 Bürger** wählten die Brühler virtuelle Bibliothek aus bei **2.300 Entleihungen**.

Veranstaltungen

Auch 2015 beteiligte sich die Gemeindebücherei aktiv beim Brühler Kulturprogramm mit Veranstaltungen bei verschiedenen Einrichtungen der Gemeinde. Die Veranstaltungen waren alle gut besucht und erfreuten sich einer regen Nachfrage.

Bücherflohmärkte

Der saisonale Bücherflohmarkt von Pfingsten bis Ende der Schulferien im Hallenbadfoyer sowie der Dauerflohmarkt in der Bücherei wurde letztes Jahr wieder hervorragend angenommen. Reißenden Absatz fanden gut erhaltene Romane im Taschenbuchformat.

Bücherwand

„**Schenken, leihen, tauschen, behalten**“ - Das von der **Aktion 60+** ins Leben gerufene **100-Bücher-Programm in der Gemeinde** mit dem Aufstellen einer **Bücherwand** im Foyer der Gemeindebücherei wird mit einem Umschlag von **ca. 100 Medien pro Monat** sehr gut genutzt. Viele gut erhaltene Kinderbücher aus dem Privatbesitz werden der Bücherei geschenkt, die dann sortiert in der Bücherwand aufgestellt und mitgenommen werden.

Vorlesestunden mit Peter Lemke

Nicht mehr wegzudenken sind die Vorlesestunden in der Bücherei mit **Peter Lemke**. **10mal** las der in Brühl bestens bekannte Journalist vor begeisterten Kindern wie auch deren erwachsenen Begleitern vor und sorgte damit immer für ein **volles Haus**.

Jugendmusikschule

Volkshochschule Bezirk Schwetzingen e.V.

Jugendmusikschule



Jugend musiziert

Regionalausschuss Mannheim
mit westlichem Rhein-Neckar-Kreis

PREISTRÄGERKONZERT 2016

Mittwoch, 02. März 2016

19.00 Uhr

Festhalle

PROGRAMM

W. A. Mozart (1756-1791)	Die Zauberflöte Seid uns zum zweiten Mal willkommen	Lukas Stadtmüller Johannes Wittmann Fridolin Bosse Gesang, AG II
-----------------------------	---	---

Begrüßung durch den Leiter der Musikschule Brühl, Herrn Walter Barbarino

Luigi Boccherini (1743-1805)	Sonate Nr. 2, C-Dur Allegro	Jonas Jessel Violoncello, AG II Kazuko Uehara-Bischof Klavier
---------------------------------	--------------------------------	--

Franz Strauss (1822-1905)	Nocturno, Op. 7	Christian Pucko Horn Georg Bensak Klavier AG III
------------------------------	-----------------	--

Isaac Albenitz (1860-1909)	Suite Espagnola Granada	Rhea Juli Martin Koloseus David Strüder Gitarre, AG V
-------------------------------	----------------------------	--

Charles Bériot (1802-1870)	Scène de Ballet, Op. 100 Allegro vivace	Jena Cho Violine, AG IV Soyun Choi, Klavier
-------------------------------	--	---

Francis Poulenc (1899-1963)	Sonate 2. Satz: Romanze 3. Satz: Allegro con fuoco	Wiebke Haas Klarinette Silvana Mangold Klavier AG IV
--------------------------------	--	--

Robert Schumann (1810-1856)	Adagio und Allegro Op. 70	Hana Cho Viola, AG V Soyun Choi, Klavier
--------------------------------	---------------------------	--

Franz Schubert (1797-1828)	Variationen e-Moll über das Lied „Trockene Blumen“	Sina Merkel Querflöte Sarah Hoffmann Klavier AG V
-------------------------------	---	---

**Überreichung der Urkunden und Preise durch Bürgermeister
Herrn Dr. Ralf Göck**

Carlo Karges/ Uwe Fahrenkrog-Petersen	99 Luftballons	Miriam Gugau Popgesang, AG III Carolina Buchholz Klavier, AG V
--	----------------	---

Eintritt frei

VHS-Kursbeginn in Brühl ab 22.02.

Spanisch 7

Für Teilnehmer/innen mit Vorkenntnissen
Schillerschule
15 x dienstags, ab 23.02., 20-21.30 Uhr

De cara a España

Für Teilnehmer/innen mit Vorkenntnissen
Schillerschule
15 x dienstags, ab 23.02., 18.30-20 Uhr

Survival English

Für Teilnehmer/innen mit Vorkenntnissen
Schillerschule
12 x mittwochs, ab 24.02., 20-21.30 Uhr

English Conversation in the Morning

Mehrzweckraum Hallenbad
15 x mittwochs, ab 24.02., 9-10.30 Uhr

Fit in den Tag

In diesem Kurs werden mit freien Bewegungen und einfachen Hilfsmitteln ganze Muskelgruppen trainiert. Jede Übung verbessert zugleich die Stabilität und Beweglichkeit des Rumpfes, von dem alle Bewegungen ausgehen sowie die Koordination, Reaktion und das Gleichgewicht. Die Stunde klingt mit Stretchen und Relaxen aus.

Jugendzentrum, Rennerswald 1

10 x freitags, ab 26.02., 9-10.30 Uhr

Anmeldung bis 23. Februar

VHS-Kurse vom 29.02.-06.03.

Wie Sie Ihre Selbstheilungskräfte aktivieren

Das Geheimnis von Glück und Gesundheit

Montag, 29.02., 19-21.15 Uhr in der VHS

Anmeldung bis 25. Februar

Die Kunst der Zeichnung

Grundlagen und mehr

6 x montags, ab 29.02., 19-20.30 Uhr in der Schimper-Realschule

Anmeldung bis 25. Februar

Vipassana-Meditation

8 x montags, ab 29.02., 20-21.30 Uhr in der VHS

Anmeldung bis 24. Februar

EDV-Basiswissen + Windows 10

4 x montags, ab 29.02., 18.30-21.30 Uhr in der VHS

Anmeldung bis 25. Februar

Windows 10 – Einsteiger/innen mit eigenem Laptop

3 x montags, ab 29.02., 9.30-11.45 Uhr in der VHS

Anmeldung bis 25. Februar

Finanzbuchführung EDV

10 x montags, ab 29.02., 17.45-20.45 Uhr in der VHS

Anmeldung bis 25. Februar

Besser sehen

mit ganzheitlichem Augentraining

Dienstag, 01.03., 18-19.30 Uhr in der VHS

Anmeldung bis 25. Februar

Excel 2007/2010 – Grundkurs

4 x dienstags, ab 01.03., 18.30-20.45 Uhr in der VHS

Anmeldung bis 25. Februar

3D – Drucker - die neue Industrie-Revolution!?

Vortrag mit Bildern beim VHS-Treff

Mittwoch, 02.03., 15-16.30 Uhr in der VHS

4 Euro Tageskasse

Hilde Domin

Leben und Werk der großen Lyrikerin

anlässlich ihres 10. Todestages

Vortrag von Renate und Werner Schellenberg

Mittwoch, 02.03., 19-20.30 Uhr im Hebelhaus

Eintritt frei

Fitnessstraining für die Problemzonen

Ketsch, Turnhalle, Schwetzingen Str. 6
15 x mittwochs, ab 02.03., 18-19 Uhr
Anmeldung bis 26. Februar

Gesund und fit durch einen ausgeglichenen Säure-Basen-Haushalt

Mittwoch, 02.03., 19.30-21.45 Uhr in der VHS
Anmeldung bis 26. Februar

Finanzbuchführung 2

14 x mittwochs, ab 02.03., 17.45-20.45 Uhr in der VHS
Anmeldung bis 26. Februar

Korallenriffe in Not?

Vortrag in Zusammenarbeit mit dem NABU und der Deepstop GmbH

Donnerstag, 03.03., 19-20.30 Uhr in der VHS
Anmeldung bis 29. Februar

Mosaik-Impressionen

In diesem Kurs lernen die Teilnehmer/innen die Grundlagen der Mosaiktechnik, indem sie einen Tisch-Untersetzer und einen Blumentopf kreieren.

3 x donnerstags, ab 03.03., 19-21.15 Uhr in der VHS
Anmeldung bis 29. Februar

Plus Size Beauty**Make-up für Damen mit Extrapfunden**

Freitag, 04.03., 18-21 Uhr in der VHS
Anmeldung bis 29. Februar

Dance-Floor für Kids ab 10 Jahren

Kursleitung: Roghieh Schwach
Brühl, Jugendzentrum, Rennerswald 1
6 x freitags, ab 04.03., 17.30-18.30 Uhr
Anmeldung bis 01. März

Ramba Zamba**Elementare Erfahrung mit Musik, Tanz und Bewegung in der Natur****für Kinder von 7-10 Jahren mit und ohne Behinderung**

In Zusammenarbeit mit der Lebenshilfe Region Schwetzingen-Hockenheim e.V.

Oftersheim, Offenes Haus der Lebenshilfe
5 x samstags, ab 05.03., 10-13 Uhr
Anmeldung bis 01. März



Mitteilungen anderer Behörden

Rhein-Neckar-Kreis**Am Mittwoch, 9. März:****Landratsamt und alle Außenstellen geschlossen!**

Am Mittwoch, 9. März 2016, führt das Landratsamt des Rhein-Neckar-Kreises eine Personalversammlung durch. Aus diesem Grund bleiben alle Dienststellen des Kreises einschließlich der Kfz-Zulassungs- und Führerscheinbehörden an diesem Tag geschlossen:

Heidelberg:

Kurfürsten-Anlage 38 - 40 (Landratsamt-Hauptgebäude)
Kurfürsterring 106 (Landratsamt-Nebengebäude)
Eppelheimer Str. 15 (Versorgungsamt)

Ladenburg:

Trajanstraße 66 (Kreisarchiv, Amt für Feuerwehr und Katastrophenschutz ...)

Neckargemünd:

Langenbachweg 9 (Kreisforstamt, Sozial- und Jugendamt)

Sinsheim:

Muthstraße 4 (Landratsamt-Außenstelle mit Kfz-Zulassungs- und Führerscheinbehörde)

Weinheim:

Röntgenstraße 2 (Landratsamt-Außenstelle mit Kfz-Zulassungs- und Führerscheinbehörde)

Wiesloch:

Im Adelsförsterpfad 7 (Landratsamt-Außenstelle mit Kfz-Zulassungs- und Führerscheinbehörde)
sowie die Straßenmeistereien in Neckarbischofsheim und Wiesloch mit ihren Stützpunkten in Eberbach und Weinheim.

Agentur für Arbeit Heidelberg**Berufe in Uniform – Information und Beratung im Berufsinformationszentrum (BiZ)**

Am Dienstag, 23. Februar, gibt es im Heidelberger Berufsinformationszentrum (BiZ) in der Zeit von 12 bis 16 Uhr wieder vielfältige und umfassende Informationen und Beratungen über die Einstellungschancen und die beruflichen Perspektiven bei der Bundespolizei, der Bundeswehr, der Polizei und der Zollverwaltung. Die Einstellungsberater stehen für alle Fragen zur Verfügung, wie beispielsweise:

- Welche Zugangsvoraussetzungen gibt es?
- Haben Männer und Frauen die gleichen Chancen?
- Was ist bei der Bewerbung zu beachten?
- Wie verläuft die Ausbildung?
- Welche Arbeitsmöglichkeiten gibt es danach?

Eine Anmeldung ist nicht erforderlich!

Berufsinformationszentrum der Agentur für Arbeit Heidelberg, Kaiserstraße 69 – 71, Tel. 06221 524-484; E-Mail: Heidelberg.BIZ@arbeitsagentur.de



Kirchliche Nachrichten

Katholische Seelsorgeeinheit Brühl-Ketsch Hl. Schutzengel Brühl, St. Michael Brühl-Rohrhof

Pfarramt, Kirchenstr. 15, Telefon: 7631, Fax: 780940
www.kath-bruehl-ketsch.de, pfarramt.roesch@kat-bruehl-ketsch.de

20.02., Samstag - Vorabend vom zweiten Fastensonntag

Zählung der GottesdienstteilnehmerInnen

18:00 St. Michael Hl. Messe

21.02., SONNTAG - ZWEITER FASTENSONNTAG

Zählung der GottesdienstteilnehmerInnen

Genesis 15,5-12.17-18 – Philipper 3,17-4,1 – Lukas 9,28b-36

10:00 St. Sebastian Hl. Messe mit den Erstkommunionkindern und Tauffeier
Täufling Wagner Annelie

16:00 St. Michael Hl. Messe in polnischer Sprache

23.02., Dienstag

18:00 St. Sebastian Hl. Messe

24.02., Mittwoch - Hl. Matthias, Apostel

10:00 Pro Seniore Wortgottesdienst
mit Pfarrerin Hundhausen-Hübsch

10:30 Avendi Ketsch Hl. Messe

10:45 B+O Sen.Heim Wortgottesdienst
mit Pfarrerin Hundhausen-Hübsch

25.02., Donnerstag

18:30 St. Michael Hl. Messe der Frauengemeinschaft
Rohrhof

26.02., Freitag

17:30 Hl. Schutzengel Rosenkranz

18:00 Hl. Schutzengel Hl. Messe (Pfr. Sauer)

27.02., Samstag - Vorabend vom dritten Fastensonntag

18:00 Hl. Schutzengel Hl. Messe

28.02., SONNTAG - DRITTER FASTENSONNTAG

Exodus 3,1-8a. 10.13-15; 1 Korinther 10,1-6.10-12; Lukas 13,1-9

10:00 St. Sebastian Hl. Messe

10:00 St. Sebastian Kindergottesdienst

**Rosenkranzandacht als Friedensgebet
Der „Schmerzensreiche“ in der Fastenzeit**

Der Rosenkranz wird über das ganze Jahr hinweg gebetet. Dennoch: Er hat Schwerpunkte: In der Fastenzeit, der Vorbereitung auf die Karwoche.

Die Rosenkranzgemeinde trifft sich freitags um 17 Uhr 30 in der Schutzengelkirche Brühl, vor der heiligen Messe. Heute und an allen folgenden Freitagen. Herzliche Einladung.

Evangelische Kirchengemeinde Brühl

Pfarramt Brühl, Kirchenstr. 1, Telefon: 71232, Fax: 780421
E-Mail: evbruehl@evkirche-bruehl-baden.de
Besuchen Sie unsere Homepage: www.evkirche-bruehl-baden.de

Das Pfarrbüro ist besetzt:

Mo., Di., Mi. 9.00 – 11.30 Uhr; Do. 10.00 – 11.30 Uhr;
Fr. 8.30 – 10.00 Uhr

Termine mit Pfarrerin Hundhausen-Hübsch nach Vereinbarung (Tel. 9479529). Pfarrerin Schleich ist krankheitsbedingt nicht erreichbar. Pfarrerin Leonhardt erreichen Sie unter 0621 43746197

Sonntag, 21.02.

10:00 Uhr Gottesdienst mit Abendmahl im Gemeindezentrum (Leonhardt)

Montag, 22.02.

09:30 Uhr Ökum Kindergartengottesdienst des KiGa Heiligenhag in der Kirche (Leonhardt)
10:03 Uhr Ökum. Kindergartengottesdienst im Kindergarten Kleine Strolche (Leonhardt)
19:30 Uhr Kirchenchorprobe im Gemeindezentrum

Dienstag, 23.02.

10:00 Uhr Krabbelgruppe im Gemeindezentrum
15:00 Uhr Besuchsdienstkreis im Pfarrhaus Brühl
10:00 Uhr Hauptausschuss im Gemeindezentrum

Mittwoch, 24.02.

10:00 Uhr Ökum. Gottesdienst in der Seniorenresidenz Pro Seniore (Hundhausen)
10:45 Uhr Ökum. Gottesdienst im Seniorenzentrum B & O (Hundhausen)
14:00 Uhr Altentreff im Gemeindezentrum
16:00 Uhr KonfirmandInnenunterricht im Gemeindezentrum
19:00 Uhr Wochenandacht mit Abendmahl in der Kirche (Hundhausen)
20:00 Uhr InTakt (Chor) im Gemeindezentrum

Freitag, 26.02.

16:00 Uhr „Die Kirchenmäuse“ für 4- bis 6-Jährige im Untergeschoss des KiGa Heiligenhag
16:45 Uhr Treffpunkt KonfirmandInnen Parkplatz Schillerschule für Abfahrt KU-Wochenende
17:00 Uhr Jungschar für 7- bis 12-Jährige im Untergeschoss des Kindergartens Heiligenhag
18:45 Uhr Treffpunkt Ev. Jugend für Jugendliche bis 14 Jahre im Untergeschoss des KiGa Heiligenhag

Sonntag, 28.02.

10:00 Uhr „Flucht vor der Tat und ihren Folgen“ Gottesdienst in der Kirche im Rahmen der regionalen Predigtreihe „Fluchtgeschichten der Bibel“ (Pfrin Dr. S. Rolf zu 1. Mose 4)

Auf der Suche nach Stille – Mittwochs-Abendandacht um 19 Uhr in der Evangelischen Kirche, Brühl, Kirchenstraße

Inmitten der lauten, oft hektischen Welt mit ihren vielfältigen Problemen, denen wir tagtäglich – oft auch hilflos – gegenüberstehen, sehnen sich viele danach, einmal innezuhalten, zur Ruhe zu kommen und Raum zur Besinnung zu finden.

Eine solche Oase der Ruhe will die wöchentlich stattfindende Abendandacht für alle Menschen, unabhängig von ihrer Konfession, in der kleinen Evangelischen Kirche Brühl sein. Mit kurzen Texten, Musik, aber auch Stille und Zeit für das Gebet, kann hier neue Kraft geschöpft werden, um wieder gestärkt in den Alltag zu gehen.

Vorbereitet und gestaltet werden diese Abende abwechselnd von Ehrenamtlichen der Kirchengemeinde. Einmal im Monat – in diesem Monat ist es der 24. – wird Pfarrerin Almut Hundhausen-Hübsch die Andacht mit Abendmahl übernehmen. Die Termine können wöchentlich aus der Übersicht in der Brühler Rundschau entnommen werden.

Jubelkonfirmation 2016

Am Palmsonntag, den 20. März 2016, feiern wir in der Kirche einen besonderen Festgottesdienst mit allen, die ihr Konfirmationsjubiläum feiern möchten. Sofern wir alle Adressen herausbekommen, schreiben wir die Jubilarinnen und Jubilare persönlich an. Das ist uns aber nur bei denen möglich, die 1966, 1956, 1951, 1946, oder gar 1941 hier in Brühl konfirmiert wurden. Gemeindeglieder deren Konfirmation damals irgendwo anders stattfand, die diesen Festtag aber mit ihren Jahrgängen hier in Brühl begehen möchten, sind jedoch herzlich eingeladen und willkommen. Bitte melden Sie sich dazu im Pfarramt Kirchenstr.1 an. (Tel. 71232, E-Mail: evbruehl@evkirche-bruehl-baden.de).

Wie's früher war

Im Rahmen unseres Altentreffs erinnern wir uns alle paar Wochen an frühere Zeiten. Dabei waren „Mein Lieblingsspielzeug“, „Bade-tag“ und „Meine Hochzeit“ unsere Themen. Mitgebrachte Bilder und Spielzeug zeigten lustige und traurige Geschichten. Wir hatten zum Beispiel viel Spaß, als wir hörten, dass am Samstagmorgen die ganze Familie-Oma, Opa, Tanten und Onkel vor der Tür standen, um im neuen Bad (Kohleofen) nacheinander zu baden. Der Altentreff trifft sich immer mittwochs von 14-16 Uhr im evangelischen Gemeindezentrum zu Kaffee und Kuchen und anschließend zum Spielen. (Brett- und Kartenspiele)
Wir sind eine kleine Gruppe und freuen uns über neue Mitspieler/Innen. Fahrdienst ist möglich. Ansprechpartner: Dietlinde Blank Tel. 71533 und Christa Müllerpoths Tel. 71881

Landeskirchliche Gemeinschaft Brühl

Sonntag, 21. Februar

18.30 Uhr Gottesdienst
Predigt: Otto Lang
Thema: Stärker als gedacht – es kann nur einen geben!
Im ev. Gemeindezentrum

Sonntag, 28. Februar

18.30 Uhr Gottesdienst
Predigt: Michael Stock Missionar, Karuizawa / Japan
Thema: Jesu in Japan – warum nicht?
Im ev. Gemeindezentrum



Parteien

CDU Brühl-Rohrhof

Sind wir noch sicher – Brauchen wir mehr Polizei?

Die CDU Schwetzingen, die Senioren Union und der CDU-Landtagskandidat Thomas Birkenmaier laden ein zur öffentlichen Veranstaltung am Mittwoch, 24. Februar 2016, um 18 Uhr in der Weinstube des „Grünen Baum“ am Schwetzinger Schlossplatz. In seinem Vortrag wird Gerhard Regele, der Landesvorsitzende des Arbeitskreises Polizei der CDU Baden-Württemberg, das Thema „Innere Sicherheit“ beleuchten. Dem Vortrag schließt sich eine Diskussions- und Fragerunde an. Wir laden herzlich ein und freuen uns auf viele interessierte Gäste.

Gemeinsame Veranstaltung zur Landtagswahl der Senioren Union und der Jungen Union

Am Donnerstag, 25. Februar 2016, findet um 14.30 Uhr im Palatin Hotel (Ringstraße, Wiesloch) eine gemeinsame Veranstaltung der Senioren Union und der Jungen Union statt.

Die Hauptredner werden Prof. Otto Wulf, Bundesvorsitzender der Senioren Union, und Paul Ziemiak, Bundesvorsitzender der Jungen Union, sein. Themen werden unter anderem die aktuellen Herausforderungen für alle Generationen sein sowie die Landtagswahl im März. Die Bevölkerung, die hierzu herzlichst eingeladen ist, wird zudem auch die Möglichkeit haben, mit den CDU-Landtagskandidaten Karl Klein (Wiesloch), Dr. Albrecht Schütte (Sinsheim), Thomas Birkenmaier (Schwetzingen) und Georg Wacker (Weinheim) ins Gespräch zu kommen.

Perspektivwechsel: Mit dem Rollstuhl durch Eppelheim

Die CDU Eppelheim macht daher den Test: Wie barrierefrei ist Eppelheim? Alle Interessierten sind herzlich eingeladen, an einem Perspektivwechsel teilzunehmen. Am Freitag, 26. Februar 2016 veranstaltet die CDU Eppelheim mit Landtagskandidat Thomas Birkenmaier in Zusammenarbeit mit Rudi Bamberger, der auch in Brühl Behindertenbeauftragter ist, eine Tour durch Eppelheim aus einer außergewöhnlichen Perspektive: dem Rollstuhl. Treffpunkt am Rathaus um 16.00 Uhr.

Diskussionsabend zum Thema Bürgerbeteiligung

Die CDU Reilingen und der CDU-Landtagskandidat Thomas Birkenmaier laden zum Diskussionsabend am Freitag, 26. Februar 2016 um 19.30h in die Gaststätte „Kleintierzüchter-Verein“, Wilhelmstraße 40/2, Reilingen. Thomas Birkenmaier und der Landtagsabgeordnete Karl Klein werden über aktuelle Themen der Bürgerbeteiligung und Gemeindeordnung sprechen. Wir laden herzlich ein und freuen uns auf viele interessierte Gäste.

SPD Ortsverein Brühl-Rohrhof

Finanz- und Wirtschaftsminister Nils Schmid am Freitag, 26. Februar in Schwetzingen

Zusammen mit Landtagskandidat Daniel Born laden die Brühl-Rohrhofer Sozialdemokraten Wählerinnen und Wähler, ihre Mitglieder und Familien zu einem Gespräch mit Nils Schmid am kommenden Freitag, 26. Februar, 16 Uhr nach Schwetzingen ins Palais Hirsch ein. Der Spitzenkandidat bei der baden-württembergischen Landtagswahl steht hier für persönliche Gespräche zur Verfügung.

Freie Wähler Brühl-Rohrhof e.V.

Informationsveranstaltung zum Thema „Bürgerbeteiligung und bürgerschaftliches Engagement“

Die Freien Wähler Brühl/Rohrhof e.V. und das Bildungswerk für Kommunalpolitik Baden-Württemberg e.V. laden alle interessierten Bürgerinnen und Bürger zu einer Informationsveranstaltung zum Thema „Bürgerbeteiligung“

**am Donnerstag, 10.03.2016 um 19.30 Uhr
in der Gaststätte „Ratsstube“, Hauptstr. 2, in Brühl**

herzlich ein.

„Welche Formen der Bürgerbeteiligung gibt es?“ – oder „wie kann Bürgerbeteiligung zwischen Politik, Verwaltung und Bürgerschaft verbessert und ausgebaut werden?“; ... sind nur zwei Fragestellungen, um die es an diesem Abend in der Gaststätte Ratsstube gehen soll. **Referentin an diesem Abend ist Frau Dr. Miriam Freudenberger.**

Sie ist Geschäftsführerin der gemeinnützigen Allianz für Beteiligung e.V. Stuttgart.

Zu dieser Informationsveranstaltung mit anschließender Fragestunde und Diskussion sind alle Interessierten sehr herzlich eingeladen.

Die Teilnahme ist kostenfrei.

Vorstandsitzung

Die nächste Vorstandsitzung der Freien Wähler Brühl/Rohrhof e.V. findet am Donnerstag **25. Februar 2016 um 19.30 Uhr in der Ratsstube statt.**

U. Calero

Grüne Liste Brühl

Altpapiersammlung

der Grünen Liste Brühl e.V. am Samstag, 20. Februar 2016
10-13 Uhr, hinterer Messplatz ... **für den sozialen Zweck.** Wir sammeln Zeitungen, Illustrierte, Kataloge, Kartonagen und Bücher. Weiterhin besteht die Möglichkeit auch geeignete Blätter für den Deutschunterricht für Flüchtlinge in den Tompkins Baracks abzugeben. Auch CDs und Weinkorken werden angenommen. Kunststoffe, Folien, Tapeten, Styropor-Verpackungen oder Hygienepapiere sowie Metallteile dürfen nicht in die Sammlung. Bitte zuvor entfernen.

Die Sammlung wird unterstützt von der Klasse 9b der Marion-Dönhoff-Realschule Brühl. Aus Sicherheitsgründen bitte das Altpapier erst am Samstag ab 10.00 Uhr anliefern.

Als Gast erwarten wir den Landtagsabgeordneten von Bündnis 90/Die Grünen, Manfred Kern. Er stellt sich und das Programm zur Landtagswahl von **9.30 bis 10.30 Uhr** vor und steht für Fragen der Bürgerinnen und Bürger zur Verfügung. *Der Beginn der Sammlung bleibt bei 10.00 Uhr*

Fragen zum Thema Altpapier? Schreiben Sie uns info@grueneliste-bruehl.de

Der Ministerpräsident kommt nach Schwetzingen!

Bei einem öffentlichen Empfang des grünen Kreisverbandes Kurpfalz-Hardt mit dem grünen Wahlkreis-Abgeordneten Manfred Kern wird Ministerpräsident Winfried Kretschmann darstellen, warum der eingeschlagene Weg der grün-geführten Landesregierung so erfolgreich ist für Baden-Württemberg. Außerdem haben die Gäste im Anschluss die Möglichkeit, dem Landtagsabgeordneten Manfred Kern Fragen zu stellen. Musikalisch wird die Veranstaltung umrahmt von Aart Gisolf am Saxophon und Michael Quast am Klavier. Alle interessierten Bürgerinnen und Bürger sind herzlich eingeladen.

Zeit: Samstag, den 20. Februar 2016 um 13:00 Uhr

Ort: „Josefshaus“, Schloßstr. 8, 68723 Schwetzingen

Zu beiden Veranstaltungen bietet die Grüne Liste Brühl Mitfahrgelegenheiten an.

Bei Interesse bitte unter info@grueneliste-bruehl.de melden.

Bildungspolitik in Baden-Württemberg

- mit Ute Kratzmeier

Der grüne Kreisverband Kurpfalz-Hardt und dessen Landtagsabgeordneter Manfred Kern laden die Bürgerinnen und Bürger zum Themenabend „Bildungspolitik“ ein. Wie haben sich die Veränderungen der Landesregierung in der Bildungspolitik ausgewirkt und was ist in der nächsten Legislaturperiode anzugehen? Diesen Fragen wird Ute Kratzmeier, seit 2001 Referentin für allgemeinbildende Schulen beim Landesverband der GEW Baden-Württemberg, am Abend nachgehen. Im Anschluss besteht die Möglichkeit für Fragen an die Referentin und den Landtagsabgeordneten

Zeit: Mittwoch, den 2. März 2016 um 19:30 Uhr

Ort: ehemaliges Restaurant „Belcanto“ in der Rudolf-Wild-Halle, Schulstraße 6, 69214 Eppelheim

Zu beiden Veranstaltungen bietet die Grüne Liste Brühl Mitfahrgelegenheiten an.

Bei Interesse bitte unter info@grueneliste-bruehl.de melden.

FDP Ortsverband Brühl/Rohrhof

Erster INFO-Stand zur Landtagswahl in Brühl

Unser erster Info-Stand findet am Samstag 27. Februar von 10:30 bis 13:00 Uhr an der Volksbank in Brühl statt. Wir haben für Sie Information-Material und einige kleine Geschenke parat.

Wir erwarten als Gast unseren regionalen Landtagskandidaten Hendrik Tzschaschel.

Zur Diskussion und für Fragen stehen Ihnen die Mitglieder des Ortsverbandes Marga Char, Daniel Obst und Jürgen Obst gerne zur Verfügung.

Wir freuen uns auf Ihren Besuch!



Kulturelles

CHRISTOPH SIEBER
Kabarett

HOFFNUNGSLOS
optimistisch

Samstag, 27.02.2016
20:00 Uhr

Eintritt: € 14,- bis € 20,-



Donnerstag, 03.03.2016
20:00 Uhr

Eintritt: € 8,- (freie Platzwahl)

HELMUT ORPEL
TINTORETTOS GEHEIMNIS
EIN KUNSTKRIMI AUS WORMS

KAMIKAZE KABARETT
PATRIZIA MORESCO.DE

BISSFEST
Dolce Vita im Sparschwein

Donnerstag, 17.03.2016
20:00 Uhr

Eintritt: € 19,- bis € 25,-

Donnerstag, 14.04.2016
20:00 Uhr

Warnung vor dem Munde!

Eintritt: € 20,- (freie Platzwahl)

Festhalle Brühl

DAS BRÜHLER GESUNDHEITSFORUM PRÄSENTIERT

Dr. med. Rüdiger Dahlke

MITTWOCH 06. APRIL

18:30 UHR

DAS GEHEIMNIS DER LEBENSENERGIE

Eintritt: 10,00 € / AK: 12,00 €

20:30 UHR

DAS SCHATTEN-PRINZIP

Die Aussöhnung mit unserer
verborgenen Seite

Eintritt: 10,00 € / AK: 12,00 €

Kombiticket für beide Veranstaltungen:
15,00 € / AK: 17,00 € / freie Platzwahl

Mehr Informationen unter:
www.bruehler-gesundheitsforum.de



Links und rechts am Rhein



Kartenvorverkauf an der Rathauspforte, Hauptstraße 1, 68782 Brühl,
unter 06202-2003-0 oder karten@bruehl-baden.de

FESTHALLE

HAUPTSTRASSE 2 • 68782 BRÜHL

www.bruehl-baden.de



Ausstellung in der Villa Meixner

„DER MENSCH UND WAS IHN BEWEGT“

Malerei und Skulpturen von Kurt ADAM Arnold

19. Februar bis 13. März 2016

**Ausstellungseröffnung am Freitag,
den 19. Februar 2016, um 19.00 Uhr**

Kurt ADAM Arnold ist freischaffender Künstler, lebt und arbeitet in Viernheim.

In Kurt-ADAM-Arnolds Bildern steht der Mensch im Vordergrund – reduziert auf Torsos und Köpfe, die zutiefst menschliche Gefühle ausdrücken, ohne dass Gestik und Mimik herausgearbeitet wären. Der Ausdruck entsteht in erster Linie über die Farben und die Gestaltung der Farbschichten. Die in der Malerei dargestellten Figuren wirken durch die Reduktion auf das Wesentliche. Die skizzenhaften Umrisszeichnungen sind ein tragendes Gerüst der Arbeiten. Sie sind beeinflusst durch Darstellungen der menschlichen Frühgeschichte, die Kurt ADAM Arnold tief berührt haben.

In der Bildhauerei nehmen die in der Malerei dargestellten Figuren Form an, die dritte Dimension hält Einzug ins Werk. Grob bearbeitet, vom Werkzeug „gezeichnet“ präsentieren sich Kurt ADAM Arnolds Skulpturen und gehen den in der Malerei eingeschlagenen Weg konsequent weiter.



Begrüßung
Dr. Ralf Göck
Bürgermeister



Einführung
Pamela Pachtl
Kunsthistorikerin



Musikalische Umrahmung
Tabea-Luise Simonis am Chello
Nicolas Arnold am Klavier

Information
Jochen Ungerer
06202-2003-32

Öffnungszeiten

Sa. 14.30 – 17.30 Uhr
So. & Feiertag 14.00 – 17.30 Uhr
und nach Vereinbarung

Die Bevölkerung ist herzlich eingeladen.

Villa Meixner · Schwetzingen Str. 24 · 68782 Brühl
Parkmöglichkeiten auf dem *nahegelegenen* Messplatz



Ausstellung in der Rathausgalerie

„STADT, LAND, FLUSS – AQUARELL TRIFFT ACRYL“

Manfred & Edeltraud Schemenauer

26. Februar bis 08. Juli 2016

***Ausstellungseröffnung am Freitag,
den 26. Februar 2016, um 19.00 Uhr***

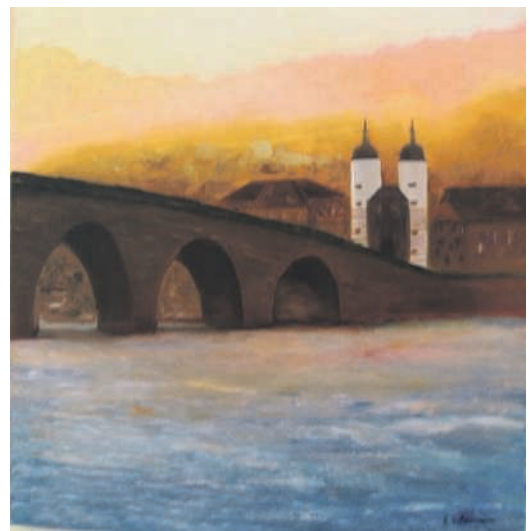

Die Kunst als eine besondere Form der Auseinandersetzung mit der Umwelt
eröffnet uns immer neue Blickwinkel auf unsere Umgebung.
Sie überwindet Zeit und Raum, über das Wesen der Schönheit, über Realität
und Illusion.

Wir möchten uns und allen Betrachtern eine Freude damit machen,
denn sie sind Balsam für die Augen und die Seele

Begrüßung

Dr. Ralf Göck
Bürgermeister

Einführung

Pit Elsasser
Grafik-Designer & Künstler

Musikalische Umrahmung

Jugendmusikschule Brühl

Information

Jochen Ungerer
06202-2003-32

Öffnungszeiten

Montag – Freitag 08.30 – 12.00 Uhr
Dienstag & Donnerstag 15.00 – 17.30 Uhr

Die Bevölkerung ist herzlich eingeladen.

Rathausgalerie – Hauptstraße 1 – 68782 Brühl

Parkmöglichkeiten: Rathaus, neuer Rathausparkplatz und nahegelegener Messplatz

Villa Meixner
„VERONIKA DER LENZ IST DA!“
 EINE MUSIKALISCHE ZEITREISE DURCH VIER JAHRZEHNTE
 MIT REGINA UND HUGO STEEGMÜLLER
 AM PIANO: MICHAEL QUAST

Musikalische Leckerbissen in einer bunten Mischung aus Schlagern, Gassenhauern und bekannten Filmmelodien.



DIENSTAG, 26.04.
 BEGINN: 20:00 UHR • EINTRITT: 18,00 € (AK: + 2,00 €)
 SAALÖFFNUNG: 19:30 UHR • FREIE PLATZWAHL

Villa Meixner
 Schwetzingen Str. 24 • 68782 Brühl

Parkmöglichkeiten auf dem nahegelegenen Messplatz
www.bruehl-baden.de

Liebe deinen Nächsten....

....der übernächste will dich vielleicht nicht

Hilde Becker aus der TV Serie Familie Heinz Becker

Eine witzige Komödie



Donnerstag, 12.05.2016

20:00 Uhr

Eintritt: € 14,- bis € 20,-

Theaterbus

Der Theaterbus Heidelberg fährt zu „Die Ratten“ von Gerhard Hauptmann!

Der Theaterbus Heidelberg fährt am 20. März zu „Die Ratten“ von Gerhard Hauptmann, in einer Inszenierung des Intendanten des Theaters und Orchesters Heidelberg, Holger Schultze, (Beginn: 15 Uhr). Es erwartet Sie ein interessanter Theaterabend in einem außergewöhnlichen Bühnenbild von Martin Fischer.

Der Theaterbus Heidelberg fährt über folgende Orte in das Theater und Orchester Heidelberg: Brühl, Ketsch, Oftersheim, Schwetzingen und Plankstadt.

Interessierte melden sich gerne direkt beim Theater und Orchester Heidelberg, Nadine Wagner, Tel. 06221 | 58 35 353 oder auch per E-Mail: nadine.wagner@heidelberg.de an. Hier erhalten Sie auch weitere Informationen zu Preisen und den folgenden Terminen.

Und schon gleich einmal die nächste Theaterfahrt vormerken: 24.04. „Der fliegende Holländer“, die beliebte romantische Oper von Richard Wagner, (Beginn 15 Uhr).



Vereine

Jahrgänge

Jahrgang 1941/42

Der Jahrgang 1941/42 trifft sich am Freitag, den 26.02.2016 um 18.00 Uhr in der Pizzeria Unica in Rohrhof zu einem gemütlichen Beisammensein.

Stammtisch „Edelzwicker“ (Ratsmitglieder a.D.)

Der nächste Edelzwicker-Stammtisch findet am **Montag, den 22. Februar** wie immer um **18:30 Uhr** im **Brühler Hof** statt.
 Info unter : 74718 (Herbert Semsch).

Frauenselbsthilfe nach Krebs

Gruppe Brühl-Schwetzingen

Am Mittwoch, den 24.02. findet der Abendtreff um 17.30 Uhr im **Welde-Stammhaus Schwetzingen** statt.

18.30 Uhr Vortrag „Kompression – Venen – Lymphe“ mit Margot Drews. Gäste sind zu dieser Veranstaltung herzlich willkommen.

Kontakt:

Gardy Cerff, Tel. 139955 und Margit Beiersmann, Tel. 75974

DLRG - Ortsgruppe Brühl e.V.

Es gibt sie noch! Ehrenamtliche Arbeit ist wichtiger denn je!!

So wie jedes Jahr, vergibt auch für 2016 die Gemeinde wieder die Ehrenamtspässe.

Auch bei der DLRG-Ortsgruppe Brühl e.V. gibt es noch junge Leute wie Maurice Bretzel, die Spaß daran haben, ehrenamtlich zu arbeiten. Nicht nur dass er sein SE-Praktikum der Realschule in der OG absolviert hat, nein, er hilft gerne mit und unterstützt wo er kann.



Es gibt leider noch genügend Kinder in der Gemeinde die nicht oder nur ungenügend schwimmen können. Dem gilt es entgegen zu wirken, dazu braucht man auch die Erfahrenen wie Uwe Steinmann und Angelika Nordhauß, die sich den Ehrenamtspass verdient haben.

Die beiden trainieren die Kinder und Jugendlichen und fördern die Jugendlichen, die sich für das Ehrenamt einbringen möchten. Da wir nur 3 Ehrenamtspässe haben, möchte sich der Gesamtvorstand bei allen anderen ehrenamtlich Arbeitenden bedanken.

Wir wünschen uns noch mehr Jugendliche, die wie Maurice, sich einbringen!! Ehrenamt ist nicht nur Arbeit, nein, es ist eine Bereicherung!

Unser Dank geht auch an die Gemeinde, die hoffentlich noch lange die ehrenamtliche Arbeit unterstützen wird.

Gewerbeverein Brühl & Rohrhof

Einladung zur Jahreshauptversammlung des Gewerbevereins Brühl und Rohrhof

Der Gewerbeverein Brühl und Rohrhof lädt sehr herzlich ein zur diesjährigen Jahreshauptversammlung am **Donnerstag, den 10.3.2016, von 19.30 bis etwa 21.00 Uhr**. Die Zusammenkunft wird in der „Krone – Das Gasthaus“ in Brühl stattfinden.

Die Tagesordnung umfasst folgende Punkte:

1. Begrüßung durch den 1. Vorsitzenden Thomas Zoepke
2. Rückblick auf das abgelaufene Jahr
3. Kassenbericht des Schatzmeisters Peter Ickrath
4. Bericht der Kassenprüfer
5. Entlastung
6. Neuwahlen
7. Candlelight-Shopping / Veranstaltungen 2016 / Einteilung Helfer
8. Anträge und Wünsche
9. Verschiedenes, Gewinnübergabe Sterneverkäufer

Anträge, Wünsche und Anregungen zur Versammlung sind immer willkommen und sollten bis spätestens 7. März beim Ersten Vorsitzenden Thomas Zoepke eingegangen sein.

Alle Mitglieder des Gewerbevereins sind herzlich eingeladen. Aus organisatorischen Gründen wird um Anmeldung bis spätestens Montag, 7. März, bei Thomas Zoepke gebeten.

Der Gewerbeverein freut sich auch über interessierte (Noch-) Nichtmitglieder an diesem informativen Abend. Viel Wissenswertes über den Verein, alle aktuellen Termine und Berichte finden Sie übrigens auch auf der Homepage www.gewerbeverein-bruehl-rohrhof.de und auch die facebook-Seite des Gewerbevereins lohnt einen Besuch!

bh

Katholische Frauengemeinschaft Brühl

Jahreshauptversammlung der Katholischen Frauengemeinschaft Brühl am 11.02.2016

„Wenn Frau nicht mehr mitmacht“, das Thema des Gottesdienstes nahm Pfarrer Walter Sauer zum Anlass zu bemerken: „Wie schön, dass sie alle mitmachen“. Dies bildete einen guten Übergang zur anschließenden Jahreshauptversammlung der Katholischen Frauengemeinschaft Brühl im Pfarrzentrum. Gerda Gaisbauer, die Teamsprecherin der kfd begrüßte die Frauen. Maria Herschlein ließ das vergangene Jahr mit all den vielfältigen Aktivitäten Revue passieren. Viele gute Erinnerungen waren damit verbunden. Sie schloss mit den Worten: „Es war ein Jahr reich an Zusammengehörigkeit“. Dies wurde allgemein bejaht. Gabi Jordan, die Kassenverwalterin, gab Auskunft über Einnahmen und Ausgaben. Sie erhielt Entlastung der beiden Prüferinnen Beatrix Bauer und Annie Huber für ihre vorbildliche Kassenführung, wie Annie Huber betonte. Daraus resultierend konnten zahlreiche soziale Einrichtungen mit Spenden bedacht werden. Weitere Berichte der verschiedenen Gruppierungen folgten. Besonders erwähnenswert das stolze Ergebnis der Bastelgruppe unter Leitung von Gerlinde Fritz. Die Ehrenvorsitzende, Gabriele Kölbl, nahm an diesem Abend die Entlastung des Vorstandes vor. Präses Pfarrer Erwin Bertsch ließ sich entschuldigen. Gerda Gaisbauer sorgte für lautes Lachen mit ihrer Ankündigung: „Jetzt kommt der Präses mit dem Schlusswort“. Danach verlas sie eine E-Mail von ihm, in der er sich bei allen für das vielfältige Engagement bedankte und besonders die Faschingsveranstaltung hervorhob. gck

Der neue/alte Vorstand

Teamsprecherin: Gerda Gaisbauer

Kassenverwalterin: Gabi Jordan

Den Liturgiekreis leitet: Inge Fickeisen

Den Perukreis: Claudia Stoll

Zuständig für Pressearbeit: Gabriele C. Kleinhans gck

Kolpingfamilie

Briefmarkenaktion

Zur Briefmarkenaktion der Kolpingfamilie treffen wir uns am 22.02.2016 um 14.00 Uhr im Bernhardusstübchen. Alle sind eingeladen, die gesammelten Briefmarken zu sortieren und versandfertig vorzubereiten. An diesem Nachmittag werden Briefmarken, Brillen und Handys sowie Armbanduhren entgegengenommen.

az

Fine Art Music

Fine Art Music startet in die Konzertsaison 2016 mit einem Experiment

Wir, der Konzertchor aus dem Rhein-Neckar-Delta mit dem gewissen Etwas, haben uns wieder mit unserem Leiter Joe Völker richtig ins Zeug gelegt und unser Repertoire erneuert.

Zusätzlich werden wir das große Vergnügen haben, erstmalig bei einigen Stücken von professionellen Musikern mit Bass und Schlagzeug begleitet zu werden.

Damit wollen wir die Breite dessen, was mit einem solchen Chor möglich ist, noch eindrucksvoller zeigen.

A cappella – Klavier – Band

harmonisch – gefühlvoll – mitreißend

Ob Stücke von The Manhattan Transfer, Lorde, Robbie Williams oder Queen. Ob Jazz, Rock, Filmmusik, Musical oder aktueller Pop.

Für jedes Stück suchen wir das beste Arrangement – das ist unser Anspruch – und das ist das Experiment.

Die Premiere können Sie am Samstag 05.03.2016 um 19:00 Uhr in der Festhalle Brühl erleben. Einlass wird ab 18:15 Uhr sein.

POP JAZZ MUSICAL ROCK

fine art music

Das Konzert.
Leitung: Joe Völker

05.03. Brühl
19 Uhr **Vorverkauf:**
Festhalle Brühl
Hauptstraße 2
Einlass: 18.15 Bücherinsel Brühl,
Karten: 15€ (10€) Mannheimer Str. 19
www.fine-art-music.de/karten

Karten gibt es im Internet unter www.fine-art-music.de und bei der Bücherinsel in Brühl.

Seien Sie dabei! Lassen Sie sich darauf ein! Werden Sie begeistert! Und wer Lust hat, diskutiert mit uns hinterher, ob das Experiment gelungen ist.

Buffalo's Country-Club Brühl e.V.

Fasching endet, die Vorbereitungen für Ostern beginnen

Die Faschingszeit ist vorbei und nun kehrt wieder der Alltag bei den Buffalos ein. Trotz der widrigen Umstände an den Umzügen haben die Buffalos ihr Bestes gegeben und sind tapfer bei Wind und Wetter losgelaufen. Am Freitag, den 12.02.2016 wurde bei den Buffalos Fasching begraben und es wurde lecker Hering gegessen. Am Sonntag, den 14.02.2016 fand unser Kaffeeklatsch statt, der trotz kleiner Runde dennoch sehr gemütlich war.

Am Samstag, den 20.02.2016 ist wieder Arbeitseinsatz ab 10.00 Uhr. Bitte tragt euch in die Listen ein oder meldet euch bei Nibert an.

Clubabend ist wie immer der nächste Freitag
Line-Dance: Training im Katholischen Pfarrzentrum, Termine und Events: Infos hierzu im Forum der Buffalos unter <http://www.buffalos-bruehl.de/>

Kollerkröten Brühl e.V.

3. Herrensitzung der Kollerkröten Brühl am 20.02.2016

Fast schon traditionell gibt es 10 Tage nach dem Aschermittwoch noch einmal die eine Veranstaltung der Kollerkröten die nichts mit Karneval zu tun hat aber dafür Männerherzen höher schlagen lässt.

Es ist die Veranstaltung von Männern für Männer unsere Herrensitzung die mittlerweile immer mehr Zuschauerzuwachs bekommt und von Jahr zu Jahr an Qualität dazu gewinnt.

Das Thema der 3. Herrensitzung lautet:

„Welcome to New York“

Was wir uns alles für diese 3. Herrensitzung haben einfallen lassen? Das müsst ihr schon herausfinden ...

Die Veranstaltung findet in Festhalle Brühl statt.

Einlass ab 19:00 Uhr, Beginn um 20:00 Uhr.

Für 17,- € seid ihr dabei.

Kartenbestellungen gehen wie immer über Stefan Röger telefonisch unter 0176 – 425 03 495 oder per Mail: stefanroeger86@web.de.

3. HERRENSITZUNG

WELCOME TO NY

Kartenverkauf Stefan Röger
01 76 / 425 034 95

BEI DEN KOLLERKRÖTEN
NEW YORK

Sa. 20. Februar 2016
Festhalle Brühl

Einlass 19.00 Uhr
Beginn 20.00 Uhr
Preis: 17,- Euro

Specials:
Begrüßungsgetränk,
Gewinnspiel, Strip-Show...
u.v.m.

Square Dance Club Nawiegehtdas.de

Jahreshauptversammlung

Am Donnerstag den 17.03.2016 findet unsere Jahreshauptversammlung statt. Wir beginnen um 19.30 Uhr. Es wird an diesem Clubabend nicht getanzt! Wir bitten unsere Mitglieder um zahlreiches und pünktliches Erscheinen. Bitte tragt euch in der Liste auf unserer Homepage oder an einem der vorherigen Clubabende ein und bestätigt die Kenntnisnahme auch wenn ihr nicht kommen könnt.

Getanzt wird Square Dance immer donnerstags:

von 19.30 bis 22.00 MS + Class
nächste Termine am 25.02.2016 und 03.03.2016
im Eventhouse Weber, Luftschiiffing 6, 68782 Brühl. Wir tanzen im Saloon der Western Ranch im hinteren Teil der Halle. (Haupteingang und dann rechts durch die Sporthalle)

Getanzt wird Clogging immer sonntags:

von 17.30 – 20.30 Uhr Clubabend
nächste Termine am 21.02.2016 und 28.02.2016
im DRK-Heim Brühl, Mannheimer Landstr. 13, 68782 Brühl.
Wer sich für Bewegung und tanzen interessiert ist herzlich eingeladen uns an einem Clubabend zu besuchen. Weitere Informationen sowie die aktuellen Termine erhalten Sie auf unserer Homepage unter www.nawiegehtdas.de oder bei Karin und Rolf Krayter, Tel. 06202/77750 (AB).



Impressionen vom 59. 2



Brühler Fastnachtsumzug.



Kegelverein 1974 Bühl e.V.

SKC 1982 Brühl

Zwei Heimsiege!

In der Verbandsliga konnte die 1. Mannschaft einen weiteren Heimsieg einfahren. Im Derby, das durchweg spannend war, konnte man sich erst mit den letzten 100 Wurf entscheidend absetzen. Im Starttrio mit Dominik Brems, Markus Rempp und Sebastian Rupp lieferte man sich mit den ersatzgeschwächten Ketschern ein spannendes Duell. Im Schlusstrio spielten die Gebrüder Zirnstein stark auf und sicherten sich zusammen mit Alexander Böttcher den Sieg und somit verbleibt die kleine Hoffnung noch auf die rechnerische Meisterschaft.

Die 2. Mannschaft spielte gegen den Tabellendritten aus Kronau. Der Grundstein für den Sieg wurde bereits im Starttrio durch Yannick Knodel, Sven Kurz und Matthias Mückenmüller, der durch Helmut Liebscher ausgewechselt wurde, gelegt. Mit 74 Kegel Vorsprung konnte man im Schlusstrio gegen schwache Kronauer das Spiel locker für sich entscheiden.

Verbandsliga Baden

SKC 1982 Brühl 1 5510 : 5377 KC 06/BW Ketsch 1

Dominik Brems 894 Kegel, Markus Rempp 892 Kegel, Sebastian Rupp 890 Kegel, Alexander Böttcher 889 Kegel, Markus Zirnstein 971 Kegel und Daniel Zirnstein 974 Kegel

Bezirksliga 1SKC 1982 Brühl 2 5325 : 5153 SKC 46 Kronau 2

Yannick Knodel 901 Kegel, Sven Kurz 862 Kegel, Matthias Mückenmüller / Helmut Liebscher 887 Kegel, Manfred Lorenz 941 Kegel (Abräumen 320 Kegel), Dennis Gottfried 854 Kegel und Stefan Bradneck 880 Kegel

Vorschau:

14. Spieltag Sa. 20.02.2016

Bezirksliga 1

12:00 Uhr SKC 1982 Brühl 2 – KC Olympia Nußloch 2

Verbandsliga Baden

16:45 Uhr KC 25 Viernheim 2 – SKC 1982 Brühl 1

15. Spieltag Sa. 27.02.2016

Bezirksliga 1

11:00 Uhr KSC Hockenheim 2 -SKC 1982 Brühl 2

Verbandsliga Baden

15:00 Uhr TSV Meckesheim 1 – SKC 1982 Brühl 1

Weitere Informationen auf unserer Webseite

www.skc-1982-bruehl.de

MZ

Sportgemeinde Brühl

Schützen

Einladung zur Hauptversammlung

Einladung zur ordentlichen Mitgliederversammlung der Sportgemeinde Brühl, am Sonntag, den 06.03.2016 um 14.30 Uhr im Schützenhaus, Weidweg 9, 68782 Brühl.

Tagesordnung hängt im Schützenhaus aus.

Die Mitgliederversammlung der Angler beginnt um 13.30 Uhr im Anglerraum.

Zur Erinnerung:

Am Sonntag, den 21.01.2016 findet bei der SG das Gebrauchsrevolver-Pokalschießen statt.

Beginn 09.30 Uhr.

Turnverein Brühl 1912 e.V.

Jahreshauptversammlung

(Fortsetzung)

Neuwahlen

Hauptkassier: Nach dem Rücktritt von Inge Kronemayer hatte Frau Jeanette Hoffmann dieses Amt kommissarisch übernommen; jedoch musste sie im Spätsommer diese Tätigkeit aus

gesundheitlichen Gründen leider wieder aufgeben. Glücklicherweise hat sich dann Frau Cornelia Schieszel bereiterklärt, für dieses Amt zu kandidieren. Da es keinen anderen Kandidaten gab, wurde sie von der Versammlung einstimmig zum Hauptkassier gewählt und nahm das Amt an.

Kassenprüfer: Frau Sylvia Riese und Klaus Moos beendeten nach vielen Jahren ihre erfolgreiche Tätigkeit und wurden von Uwe Schmitt mit einem Geschenk und lobenden Worten verabschiedet. Frau Gabi Hehl und Frau Anke Brünicke stellten sich dankenswerterweise für dieses Amt zur Verfügung und wurden einstimmig gewählt.

Berichte der Abteilungen

Turnen

Walter Beck, Leiter der größten Abteilung des Vereins, berichtete, dass zurzeit 39 Übungsleiter und Übungsleiterinnen die vielen Turn-, Gymnastik- und Tanzgruppen in den Hallen sowie die Walking- und Nordic-Walking-Gruppen im Gelände betreuen.

So werden „Mutter-Vater-Kind“-Turnen schon ab einem Alter von 18 Monaten angeboten, aber auch unsere aktiven Senioren wollen optimal bereut werden. Um zu gewährleisten, dass dieses Spektrum effektiv abgedeckt werden kann, nehmen es die Trainer gerne auf sich, sich über ein oder mehrere Wochenende weiterzubilden. So wurde auch das Produkt „Gymwelt“ des BTB eingeführt, damit nach den neuesten Trends unterrichtet werden kann.

Von großen turnerischen Erfolgen konnte Walter Beck berichten, denn die junge Hannah Dietz, die im Leistungszentrum Mannheim trainiert, wurde für 2016 für den Perspektivkader/Bundes-kader des DTB nominiert, dank ihrer großen Erfolge beim Kader Turncup in Dortmund, beim Deutschland Pokal in Hamburg und bei der Qualifikation zum Bundeskader in Halle. Aber auch die jungen Turnerinnen, die in Brühl trainieren, nahmen 2015 an diversen Wettkämpfen erfolgreich teil.

Sehr gut angenommen werden die Kursangebote im Gesundheitssport, wie auch in Yoga und Tai-Chi, deshalb soll im Frühjahr auch ein neuer Kurs „Zumba“ angeboten werden, für den mit Yvonne Heß bereits eine versierte Übungsleiterin zur Verfügung steht. Neu in der Turnabteilung wird auch „Rope skipping“ eine sportlich, akrobatische Betätigung mit dem Springseil sein, die Henner Böttcher ebenfalls ab Frühjahr als Trainer betreuen wird. Ebenfalls neu in die Turnabteilung werden die Mitglieder des Behinderten Sportvereins integriert, falls diese sich für eine Eingliederung in den TV entscheiden sollten.

Walter Beck berichtete auch davon, dass der BSB von den Vereinen ein erweitertes Führungszeugnis für alle Übungsleiter und Übungsleiterinnen verlangt, die mit Aktivitäten im Jugendbereich wie Übernachtungen oder Ausflügen betreut sind, oder wenn diese die Umkleidekabinen betreten müssen. Dadurch soll Missbrauch verhindert oder vorgebeugt werden.

Dies gilt für alle Abteilungen mit Jugendlichen im Verein. Das Zeugnis ist zwar auf freiwilliger Basis, jedoch wird es im Verein verpflichtend eingeführt, denn die Verantwortlichen wollen im Vorfeld alles getan haben. Er bedankte sich bei allen, die im abgelaufenen Jahr daran mitgearbeitet haben, eine so große Abteilung am Laufen halten.

Volleyball

Astrid Mutschler, die Abteilungsleiterin der Volleyballabteilung, berichtete von einer gut funktionierenden Spielgemeinschaft mit der TSG Ketsch mit 3 Damenmannschaften in der Landes- und Bezirksliga sowie der Bezirksklasse, außerdem eine Mixed Mannschaft im Spielbetrieb des Rheinland-Pfälzischen Verbandes. Weiterhin verfügt die Abteilung über eine weibliche Jugendmannschaft sowie 2 Freizeitmannschaften und für die kommende Saison erstmals wieder über eine aktive Herrenmannschaft. 3 Aktivitäten hob Astrid Mutschler hervor; dies war zum einen ein zweitägiges, hochklassisches A-Ranglistenturnier für Damen und Herren, welches bei den Spielern großen Anklang fand sowie im Sommer die Brühler Ortsmeisterschaften im Sand für jedermann, und die Ortsmeisterschaften in der Halle im November.

Sie bedankte sich bei allen Helfern und Organisatoren für alles geleistete.

(Fortsetzung folgt) d.h.

Abteilung Handball

Brühl klettert nach Sieg auf Platz fünf Badenliga Damen: TV Brühl – HG Saase 39:34 (18:16)

Die Spiele zwischen dem TV Brühl und der HG Saase sind fast schon traditionell überaus torreich. Im Hinrundenspiel an der Bergstraße (37:41) fielen rekordverdächtige 78 Tore, zum Rückspiel immerhin noch deren 73. Diesmal allerdings mit dem besseren Ende für die Brühlerinnen, die nach harten Kampf mit 39:34 verdient die Oberhand behielten. Mit diesem Erfolg hat der TVB nicht nur erstmals in dieser Saison ein trotz Punktabzug positives Punktekonto, sondern er verbesserte sich gleichzeitig auf Tabellenplatz fünf.

Der erfolgversprechende Trend setzt sich also weiter fort, aber gegen die stets unbequemen Bergsträßerinnen bedurfte es schon der Mobilisierung aller Kraftreserven, bevor der Sieg unter Dach und Fach war. Die Gastgeberinnen, die bis auf Julia Werle in Bestbesetzung antraten, taten sich während der gesamten Spielzeit vor allem in der 5:1-Abwehr sehr schwer, sich den Angriffen der Gäste zu erwehren. Entweder hatten die Brühlerinnen mit Abstimmungsproblemen zu kämpfen, weil das Übergeben und Übernehmen nicht so recht funktionieren wollte, dazu gesellte sich mangelnde Laufbereitschaft, die es den schnell nach vorne agierenden HG-Stürmerinnen oft zu einfach machten, zu leichten Toren zu kommen. Saase spielte seine Angriffe geduldig und effektiv aus und erzielte aus dem Rückraum und vom Kreis aus die größte Wirkung. Auf der anderen Seite degradierten die Gäste Brühls Spielmacherin Kerstin Siebenlist von Beginn an durch kurze Deckung fast zur Wirkungslosigkeit. Aber dadurch hatten die bekannt quirligen Angreiferinnen mehr Platz, um ihr Spiel aufzuziehen. Und das machten sie mehr als 50 Minuten lang ganz hervorragend. Das hohe Tempo war Gift für die etwas zu statisch wirkende HG-Abwehr. Sie bekam die Brühler Spitzen nie in den Griff.

So entwickelte sich ein tempogeladenes und spannendes Spiel, bei dem den Zuschauern einiges geboten wurde. Keiner Mannschaft gelang es, in den ersten 20 Minuten, sich abzusetzen. (4:4, 7:7, 10:10 und 13:13). Erstmals gab es beim 17:14 eine drei Tore Führung für den TVB. Zur Pause hieß es 18:16.

Danach lief es nur kurz wunschgemäß weiter (20:17). Jetzt schlichen sich plötzlich technische Fehler ins Brühler Spiel ein. Sasse, stets hellwach, konterte diese einzige TVB-Schwächephase zur eigenen 23:20-Führung, die die Gäste bis zum 26:23 festhielten. Aber Brühl hielt dem Druck stand, deckte die HG-Spielmacherin Anna Elfner jetzt kurz und bekam nach einer Dreiviertelstunde mehr und mehr Oberwasser. Maïke Röschel und Maïke Renkert, die beide eine beeindruckende Leistung boten, waren nicht mehr zu bremsen und erzielten zusammen mit Hannah Edelmann, Anja Gross und Lisa Naber die entscheidenden Treffer. Keine fünf Minuten später führte Brühl mit 31:27. Saase musste zudem dem hohen Tempo Tribut zollen, während die Gastgeberinnen damit überhaupt keine Probleme hatten. In den letzten zehn Minuten beschränkte sich Brühl darauf, den Vorsprung nicht kleiner werden zu lassen, was auch mühelos gelang. Das Endergebnis von 39:34 spiegelte den verdienten TVB-Erfolg wieder.

TV Brühl: Lauerwald, Zimmermann; Li. Bühn, Henn (1), Gross (5), Siebenlist (8/7), Naber (5), Pristl, Röschel (5), Renkert (6/1), Schneider (1), Edelmann (8).

ako

TV Brühl macht weiter Boden gut

2. Kreisliga Damen:

TV Brühl 2 – HSG Bergstraße 2 34:26 (20:10)

Mit dem 34:26-Erfolg gegen die HSG Bergstraße 2 holte der TV Brühl 2 zu einem weiteren Befreiungsschlag im Hinblick auf die aktuelle Tabellsituation aus. Mit nun 8:12 Punkten ist der TVB zwar noch nicht aus dem Gröbsten heraus, ist aber auf dem besten Weg dahin. Natürlich muss auch angezeigt sein, dass sich Trainer Gael Zimmermann wohl nicht nur auf Grund der angespannten Personalsituation adäquate Verstärkung aus dem Badenligateam hat kommen lassen. So gestalteten die Gastgeberinnen nach dem anfänglichen 0:2 die Partie nach ihren Wünschen und ließen den Gästen nie eine realistische Chance. Maïke

Renkert (elf Tore) drückte durch ihre gekonnten Aktionen dem Spiel ihren Stempel auf. Erfreulich auch das couragierte Auftreten der jungen Sophia Schneider, die sechsmal erfolgreich war und Linksaußen Helena Hirsch, die viermal traf.

Nach einer Viertelstunde (9:6) zog Brühl die Zügel weiter an und baute bis zur Pause den Vorsprung entscheidend auf 20:10 aus. Die Gäste lebten vor allem von den Toren der Franziska Breulmann (11), die die Niederlage alleine natürlich auch nicht verhindern konnte. In der zweiten Halbzeit ließ es Brühl gemächlicher angehen und verwaltete in Ruhe den Vorsprung, der bis zum Ende beim 34:26 weiter Bestand hatte, wobei die nie aufsteckenden Gäste auch häufig an den gut aufgelegten Torhüterinnen Ann-Cathrin Schmahl und Laura-Romana Adler scheiterten.

TV Brühl: Schmahl, Adler; Renkert (11/4), Ullrich (2), Hirsch (4), Linke (3), Schneider (6), Pristl (2), Fischer, Röschel (2), Kott, Tomann, Naber (3), Franz (1).

ako

SG Heildesheim/Helmsheim/Gondelsheim in Brühl ohne jede Chance

weibl. B-Jugend, BWOL: TV Brühl – SG Heildesheim/Helmsheim/Gondelsheim 25:9 (10:6)

Durch den 25:9-Kantersieg gegen die SG Heildesheim/Helmsheim/Gondelsheim verbesserten sich die Brühlerinnen aktuell auf Rang fünf. Der Tabellenletzte hatte gegen den TVB erwartungsgemäß keine Chance. Zu der spielerischen Unterlegenheit kam auch die numerische. Die Gäste boten ganze sieben Feldspielerinnen auf, wobei sich der Kader verletzungsbedingt noch um eine Akteurin verringerte. Brühl dominierte die Partie von Anfang an und nur eine gehörige Portion Nervosität und Konzentrationsprobleme verhinderten eine noch höhere TVB-Führung. So stand es nach einer Viertelstunde 5:5 und erst danach setzte sich Brühl bis zur Pause auf 10:6 ab.

In der zweiten Hälfte zeigten sich bei den Gästen vermehrt konditionelle Schwierigkeiten, deren Aktionen wurden zusehends erlahmender und unkonzentrierter. Jetzt spielte Brühl seine ganze Überlegenheit aus und baute den Vorsprung nach Belieben aus. Die Gäste verloren dann auch noch Isabell Gromer nach der dritten Zeitstrafe, die Brühler Bank egalisierte fairerweise sofort die numerische Überlegenheit und nahm ebenfalls eine Spielerin von der Platte. Zehn Minuten vor Schluss sah Joceline Tomann wegen Foulspiels ebenfalls Rot, was aber bedeutungslos blieb. Beim Abpfiff stand es schließlich 25:9, alleine dieses Ergebnis spricht bereits Bände.

TV Brühl: A. Göbel; Tomann, Patzschke (1), van de Kamp, Röllinghoff (8/2), Friedrich (3), Gress (1), Müller (1), A. Lederer (1), P. Lederer (4/1), Stoffel (6).

ako

Tabellenführer gibt sich keine Blöße

1. Kreisliga Männer:

TV Brühl – TV Germania Großsachsen 2 24:30 (12:16)

Der verlustpunktlose Tabellenführer aus Großsachsen blieb auch bei seinem Gastspiel in Brühl ungeschoren und gewann mit 30:24.

Die zahlreichen Fans der Hausherren verging in Anbetracht der ersten zehn Minuten fast die gute Laune. In dieser Zeit trumpften die Gäste nach der Brühler 2:1-Führung mächtig auf und legten mit einem 8:0-Lauf bereits sehr früh den Grundstock zu einem weiteren Sieg. Die Brühler Abwehr bekam kaum Zugriff auf die gegnerischen Angreifer und wurde mehrmals klassisch ausgespielt. Trainer Richard Klamm nahm eine Auszeit, die wenig später erste Ergebnisse brachte.

Fünf Tore in Folge sorgten dafür, dass Brühl wieder in Schlagdistanz kam (7:9). Allerdings machte der überragende Gästeakteur Nicolas Barrientos mit seinen zehn Toren klar, dass Großsachsen nicht gewillt war, die schon fast sicher geglaubten Punkte in Brühl zu lassen. Zur Pause war die Partie beim 16:12 für die Bergsträßer noch nicht entschieden.

Nach dem Seitenwechsel versuchte Brühl alles, um noch einmal heranzukommen. Es reichte jedoch nicht, da die routinierten Gäste immer die richtigen Antworten parat hatten (16:20 und 17:21).

Eine Viertelstunde vor Schluss zog Großsachsen endgültig weg (25:17) und das Spiel war entschieden. Brühl schlug sich mehr als achtbar, die 24:30 Niederlage war allerdings nicht zu verhindern. TV Brühl: Weinhart, R. Faulhaber; Gaisbauer (5), Zimmermann, Haas (4), Böhm, Göck (1), Rist, Kinkel-Daum (1), Schuhmacher (4), P. Faulhaber (5/1), Diehl (3), Dederichs, Häusler (1).
ako

Handballvorschau

20.02.

13:30 Uhr männl. D-Jugend, 2. Kreisliga
TSV Birkenau – SG Brühl/Ketsch
14:15 Uhr männl. A-Jugend, 1. Kreisliga
HC Mannheim-Vogelstang – SG Brühl/Ketsch
15:15 Uhr männl. B-Jugend, Landesliga Nord
TSG Wiesloch – SG Brühl/Ketsch
15:30 Uhr Badenliga Damen
HSG TB/TG 88 Pforzheim 2 – TV Brühl
18:00 Uhr männl. E-Jugend, 1. Kreisliga (Neurothalle)
SG Brühl/Ketsch – JSG St. Leon/Reilingen
19:00 Uhr 3. Kreisliga Männer
SG Leutershausen 3 – TV Brühl 2
20:00 Uhr 1. Kreisliga Männer
HC Mannheim-Vogelstang – TV Brühl

21.02.

13:00 Uhr weibl. B-Jugend, BWOL
SG Kappelwindeck/Steinbach – TV Brühl
13:00 Uhr weibl. A-Jugend, 1. Kreisliga
TV Brühl – JSG Leutershausen/Heddesheim
14:30 Uhr 4. Kreisliga Männer
SpVgg Sandhofen 2 – TV Brühl 3
14:45 Uhr männl. C-Jugend, 2. Kreisliga
SG Brühl/Ketsch – JSG Ilvesheim/Ladenburg
16:15 Uhr weibl. D-Jugend, 2. Kreisliga
TV Brühl – JSG Mannheim
16:30 Uhr 2. Kreisliga Damen
SpVgg Sandhofen – TV Brühl 2

23.02.

17:30 Uhr männl. E-Jugend, 1. Kreisliga (Neurothalle)
SG Brühl/Ketsch – TSG Eintracht Plankstadt

Abteilung Tischtennis

Brühl trotz Tabellenzweitem Remis ab

In der Faschingsferienwoche ist die Tischtennis-Meisterschaftsrunde üblicherweise unterbrochen. Eine Ausnahme gab es: Die erste Herrenmannschaft des TV Brühl erreichte in der Bezirksliga ein wichtiges 8:8 gegen den Tabellenzweiten, die Spielgemeinschaft Walldorf/St. Ilgen. Nach den Doppeln lagen die Brühler mit 1:2 im Rückstand, lediglich Kalous/Bösselmann konnten ihr Doppel klar gewinnen. Michael Neves glich gegen Jochen Apel zum 2:2 aus. Nach erneutem Rückstand brachten Michael Matt, René Kalous und Andreas Bösselmann Brühl nach der ersten Einzelrunde mit 5:4 in Führung. Brühl geriet aber trotz des Sieges von Daniel Gropp gegen Apel erneut mit 6:7 in Rückstand. Erst René Kalous und Andreas Bösselmann brachten Brühl mit ihrem jeweils zweiten Einzelsieg erneut mit 8:7 in Führung. Im Abschlussdoppel hatten Neves/Gropp jedoch keine Chance gegen das Spitzendoppel der Spielgemeinschaft. Mit diesem Punkt hat sich Brühl ein kleines Polster auf die Verfolger Sandhofen und Viernheim herausgearbeitet. (mabu)

Abteilung Turnen

NEU NEU NEU: Rope Skipping– die moderne Art des Seilspringens beim TVB!!!

Die deutsche Übersetzung von „Rope Skipping“ lautet eigentlich „Seil springen“

Beim Rope Skipping geht es um unterschiedliche Geschwindigkeiten, fetzige Musik, tolle Choreographien und vor allem um denkbare Tricks und Kombinationen mit dem Seil, welches aus Kunststoff gefertigt ist, um diese Geschwindigkeiten überhaupt zu erreichen, bzw. zu ermöglichen.

Zu fetziger Musik können mit Single-Ropes oder Wheel-Ropes oder gar mit Double-Dutch-Ropes akrobatische Figuren und schnelle Schrittfolgen zu ansprechender Choreographie zusammengestellt werden. Jeder der wissen will was diese Ausdrücke bedeuten kann uns live erleben und ist herzlich eingeladen Interessierte können gerne Kontakt mit uns aufnehmen.

Trainingszeiten ab März und nach der Einführung, donnerstags von 16.15 Uhr bis 19.30 Uhr bei uns in der TV-Halle. Einteilungen erfolgen später nach Alter, zunächst aber einfach mal reinschnuppern.

Aber erst einmal wollen wir mit einem Aktions-Nachmittag euch die Möglichkeit geben, die Sportart besser kennen zu lernen. **Am Samstag, 27.2.2016 ab 13.30 Uhr bis ca. 16.30 Uhr** könnt ihr zu uns in die TV-Turnhalle, Wiesenplatz 2 kommen und Rope Skipping ausprobieren. Der künftige Trainer Henner Böttcher und sein Team freut sich auf euch !!!

Walter Beck

Abteilung Volleyball

Damen 2 holen zu Hause 4 Punkte

Am Samstag empfingen die Damen 2 der SG Ketsch Brühl in eigener Halle zunächst die SG Hohensachsen. Im ersten und zweiten Satz ließen sich die Bretscherinnen von den starken Angaben des Gegners aus der Ruhe bringen. Mit schlechter Annahme und mit nur wenig Gegenwehr gab man beide Sätze mit 25:16 ab. Satz 3 und 4 spielten die Damen dann wesentlich souveräner. Unter anderem mit tollen Aufschlägen Kristina Gutfleisch und Iris Meid im Außenangriff konnte man nun punkten und holte die beiden Sätze 25:17 und 25:19 nach Hause. Im fünften Satz konnte man nicht an die Leistung aus den beiden vorangegangenen Sätzen anknüpfen und hatte einige Abstimmungsprobleme, so dass der Satz und damit das Spiel knapp mit 15:13 verloren ging. Dank der neuen Regelung bei einem 2:3 verlorenen Spiel, nehmen die Bretscherinnen trotzdem einen Punkt aus diesem Spiel mit.

Im zweiten Spiel gegen den TV Heppenheim wollte man nun aber die volle Punktzahl holen. Im ersten Satz rettete Stellerin Sabin Pohl einige Bälle und Nina Weidner überzeugte im Außenangriff. Zwar ließ man den Gegner zwischendurch immer wieder rankommen, holte den Satz aber mit 25:19 nach Hause. Man startete schleppend in den zweiten Satz, immer auf einer Höhe mit den Damen aus Heppenheim. Doch dann fanden die Bretscherinnen ins Spiel. Mit gutem Spielaufbau und Außenspielerin Corina Heil die mit gutem Auge, die immer wieder die Lücken im gegnerischen Feld fand zog man auf 7:19 davon. Nach einer Auszeit der Gegner ließ man die Heppenheimerinnen nochmal ins Spiel finden und war selbst zu nachlässig. Schließlich rissen sich die Damen 2 jedoch zusammen und gewannen klar mit 25:13. Im dritten Satz war man zwar nicht so konsequent wie im zweiten, aber doch immer einen Tick besser als der Gegner und holte auch diesen Satz am Ende mit 25:21 nach Hause.

Damen 3 Heimspieltag perfekt!!

Am vergangenen Samstag begegneten die Damen 3 der SG Ketsch Brühl den Gegnern aus Hockenheim und Lützelsachsen.

Der erste Gegner hieß Hockenheim und sie gewannen dieses Spiel mit 3:0 (25:17; 25:20; 25:21). Es war von Anfang an klar – Wenn sie dieses Spiel gewinnen wollen, müssen die jungen Damen alles geben und kämpfen, denn die Hockenheimer Damen sind an der Tabellenspitze und ein klarer Favorit. Mit Motivation und Kampfgeist starteten sie nun in den ersten Satz und nach einer kleinen Einfindungsphase war ein klares Spiel zu sehen. Durch druckvolle Angaben konnten sie eine große Führung ausbauen, welche den Satzgewinn klar unterstützten.

Der zweite und dritte Satz verliefen ähnlich. Auf beiden Seiten wurde konstant um die Bälle gekämpft und es kamen tierisch lange Ballwechsel zustande. Zuspielerin Kristina Lindt und Außenangreiferin Kim Walter brachten viele Punkte für die SG und der Teamgeist der Mannschaft brachte schließlich auch den Sieg mit 3:0.

Nach diesem anstrengenden Spiel ließen die jungen Damen es etwas zu ruhig angehen im zweiten Spiel gegen Lützelsachsen.

Die Konzentration war weg und die gegnerische Mannschaft baute eine große Führung aus. Kurz aufgewacht kämpfte sich die SG wieder an die Gegner ran doch es reichte nicht mehr und sie gaben den ersten Satz ab.

Trainerin Tamara Rill rüttelte ihre Spielerinnen in der Pause noch einmal komplett durch und der Siegeswille war wieder da. Durch gute Angaben, ein konzentriertes Spiel und druckvolle Angriffe konnten sie den Gegner bezwingen und die nächsten 3 Sätze für sich entscheiden (25:6; 25:18; 25:10).

Fußballverein 1918 Brühl e.V.

Fußball

9-Meter-Hallenturnier beim FV Brühl

Das erfolgreiche 9-Meter-Hallenturnier der Fußballabteilung des FV Brühl findet 2016 ebenfalls wieder in der Sporthalle der Schillerschule statt. Die Organisatoren sind der großen Nachfrage nachgekommen und bieten am Samstag, den **20.02.2016 ab 14:00 Uhr** wieder ein zusätzliches Jedermannturnier in der Halle an.

Bei dem Turnier werden Strafstöße aus einer Entfernung von 9 Metern auf das Tor geschossen. Ein Team besteht aus 5 Schützen inklusive Torhüter. Es handelt sich dabei um ein Jedermannturnier für Vereine, Thekenteams, Betriebsmannschaften und Freizeitkicker.

Aus diesem Grund sind Teams mit mehr als 2 Aktivenspielern nicht zugelassen. Auf die Gewinner warten wieder attraktive Geld- und Sachpreise. Anmelden könnt ihr euch im Clubhaus am Schrankenbuckel oder per E-Mail an mitschp@web.de. Anmeldeabschluss war der 16. Februar 2016.

Es wird viel geboten, der Eintritt ist frei. Als Team gleich anmelden und sehen, ob noch Plätze frei sind. Als Zuschauer Termin notieren und einfach vorbeikommen.

Wir freuen uns!

9 Meter
Turnier
Brühl
20.02.2016
Beginn: 14.00 Uhr

Attraktive Geld- und Sachpreise
5 Schützen inkl. Torhüter
Startgeld 20€ pro Team

Sporthalle der Schillerschule
DJ + Party



Info und Anmeldung:
Clubhaus Brühl
mitschp@web.de

Jedermannturnier für alle Vereine, Thekenteams und Freizeitkicker. (max. 2 Aktive erlaubt) Anmeldeabschluss: 16.02.2016

ARGE Brühl-Rohrhofer Leichtathletik

Hallenwettkampf in Reilingen

Am 14.02.16 fand in Reilingen, in den Fritz-Mannherz-Hallen, der jährliche Wettkampf statt. Auch dieses Jahr waren wir wieder mit einer Mannschaft von 5 Teilnehmern u. Teilnehmerinnen vertreten. Die erste Disziplin war der 35m-Lauf. Tabea und Tatjana Hoffmann (W11) gingen als erste an den Start, Tabea lief die 35m in 6,1s und Tatjana in 6,2s. Tabea kam somit in den Endlauf und belegte dort den 5. Platz. Nun ging Nina Hoffmann (W13) an den Start und kam ebenso in den Endlauf und erreichte hier den 5. Platz. Zum Schluss gingen Clarissa Hofmann (W14) und Marcel Jahn (M13) auf die 35m-Strecke. Clarissa und Marcel kamen beide in den Endlauf und belegten jeweils den tollen 3. Platz. Super. Weiter ging es dann mit dem Weitsprung. Marcel kam hier ins Finale, sprang mit 4,15m auf den 2. Platz. Nina machte es ihm nach und sprang mit tollen 4,32m ebenso auf den 2. Platz. Tatjana und Tabea kamen ebenfalls ins Finale. Tatjana sprang mit 3,26m auf Platz 7 und Tabea mit 2,98m auf Platz 11. Nun ging es zum Hochsprung. Tatjana überquerte hier einen Meter, was Platz 6 bedeutete und Nina übersprang 1,14m und kam auf Platz 4. Allen Leichtathleten/innen einen herzlichen Glückwunsch zu ihren tollen Leistungen.

Zum Schluss des Wettkampftages begann die Kinderleichtathletik. Hier hatten wir zwei Teams gemeldet. Und zwar „Die schnellen vier Fragezeichen“ mit Kira Wichert, Lara Scheel, Rebecca Federer und Ella Hehl, alle W9, das zweite Team hieß „Die schnellen Blitze“ mit Simon Federer und Janne Scheel, M6. Beide Teams mussten die Stationen Weitsprung, Lauf, Ballwurf und einen Parcours absolvieren. Bei der Kinderleichtathletik steht das Team im Vordergrund, oder wie bei den Musketieren, einer für alle und alle für einen. Am Ende belegten die schnellen vier Fragezeichen den tollen 6. Platz und die schnellen Blitze wurden 16. Auch euch einen herzlichen Glückwunsch zu euren super Leistungen. m.s.

Sportverein Rohrhof 1921 e.V.

MitspielerInnen gesucht!

Du spielst gerne Volleyball oder hättest Lust mal wieder zu spielen? Dann bist du bei uns genau richtig! Wir, die Freizeit-Volleyballmannschaft des SVR, freuen uns über jede und jeden, der Lust hat in einer bunt gemischten Mannschaft zu spielen. Egal ob jung, alt, männlich, weiblich, Anfänger oder Profi. Bei uns ist jede/r ab 16 Jahren willkommen.

Trainingszeiten:

immer donnerstags 20:15 – 21:45 Uhr und sonntags 18:00 – 19:30 Uhr auf dem Gelände des SV Rohrhof, Gartenstr. 45

Hast du Interesse? Dann melde dich einfach bei Alisa Herm, Tel.: 06202/ 77679 oder per Mail (alisa.herm@sv-rohrhof.de) oder komm einfach mal vorbei!

Fußball

Die Fußballer/Senioren (2. und 1. Mannschaft) haben ihre Vorbereitungsphase nach der Winterpause wieder aufgenommen und sind bereits seit 3 Wochen in einem intensiven Training. Ebenso wurden einige Vorbereitungsspiele hinter sich gebracht, mit unterschiedlichem Erfolg.

Vorbereitungsspiele der 2. Mannschaft SVR:

Sonntag, 21.02.2016 – 11.45 Uhr
SV Rohrhof 2 – SpVgg Wallstadt 2

1. Verbandsspiel in der Rückrunde 2015 / 2016:

am Sonntag, 06.03.2016 = SVR 2 – ASV Feudenheim 2 – 12.30 Uhr -

Vorbereitungsspiele der 1. Mannschaft SVR:

Sonntag, 21.02.2016
14.00 Uhr SV Rohrhof 1 – SC Käfertal
Mittwoch, 24.02.2016
19.00 Uhr SV Rohrhof 1 – VFR Mannheim (U19)
Sonntag, 28.02.2016
14.00 Uhr SV Rohrhof 1 – St. Ilgen

**1. Verbandsspiel in der Rückrunde 2015 / 2016:
am Sonntag, 06.03.2016 = SVR 1 – SpVgg Ilvesheim –
15.00 Uhr -**

Die Vorstandschaft und alle Verantwortlichen würden sich freuen, wenn beide Mannschaften zu Beginn der Rückrunde mehr Unterstützung bekommen würden.

Das würde sicherlich beide Mannschaften beflügeln und die Sportler würden spüren, dass die Fans und der gesamte Verein hinter den beiden Mannschaften stehen, gerade jetzt, wo es mal nicht so rund läuft, wie in den letzten Jahren zuvor.

Die 1. Mannschaft hat gerade jetzt mit Beginn der Rückrunde (am 06.03.2016) nur noch „Endspiele“ vor der Brust.

Jugendabteilung

Nach dem großen Erfolg im Vorjahr veranstaltet die Jugendabteilung zum zweiten Mal den EVENTHOUSE WEBER CUP für E- + D-Junioren-Mannschaften am Samstag, den 27.02.2016 in der Soccerhalle.

Jeweils 10 Mannschaften kämpfen um die Pokale für die vier Erstplatzierten. Für Speisen und Getränke ist bestens gesorgt.

Ebenfalls nach dem großen Erfolg im letzten Jahr findet am Sonntag, den 6. März die zweite Auflage vom Bambinispielfest statt. Zehn Mannschaften beteiligen sich bei diesem Spiel fest in der Schillerschulhalle. Jeder Spieler erhält ein Präsent. Hier ist ebenfalls für Speisen und Getränke gesorgt.

Die Organisation und Turnierleitung liegt, wie immer, in den bewährten von Thomas Bordne.

HW

Tennisclub Brühl 1965 e.V.

Ordentliche Mitgliederversammlung

Die ordentliche Mitgliederversammlung des Tennisclubs Brühl fand am 11.02.2016 statt. Da Präsident Wilfried Keinarth verhindert war, übernahm Vizepräsident Peter Saliger in gewohnt routinierter Weise die Leitung.

Er ließ die Tennissaison 2015 Revue passieren, die mit dem Schleifchenturnier begann. Weitere Veranstaltungen wie das Fröschoppenturnier, die Kooperation Schule-Verein sowie die Jugend-Clubmeisterschaften wurden vom Vorstand organisiert.

Peter Saliger dankte besonders Carla Geigges für die jahrelange Planung, Organisation und Durchführung der über die Region hinaus bekannten Tennis-Jugendturniere (zuletzt 15. Brühl Junior Babolat Open) mit jeweils über 100 Juniorinnen und Junioren der Altersklassen U 10 bis U 18, Christiane Möhl für über 50 Ausgaben der vereinsinternen Clubschrift „Netzgeflüster“ sowie Sonja Trump für die Organisation der Teilnahme am Candle-Light-Shopping.

Ein Höhepunkt der letzten Saison stellte der Jubiläums-Nachmittag mit anschließendem Sommerfest dar. Hierfür dankte Peter Saliger allen Organisatoren und Helfern herzlich.

Leider verlief die letzte Saison nicht nur positiv. Da die Clubmeisterschaften der Erwachsenen keinen großen Anklang fanden, sollte darüber nachgedacht werden, wie man diese in anderer Form attraktiver gestalten könnte. Des Weiteren müsse man überlegen, wie trotz konstanter Mitgliederzahl mehr Leben auf die Anlage gebracht werden könne.

In diesem Zuge appellierte Peter Saliger an alle Mitglieder, Engagement für den Verein zu übernehmen. Abschließend wünschte er allen Mitgliedern eine verletzungsfreie Saison 2016.

Sportwart Sebastian Statnik berichtete über den sportlichen Erfolg der Mannschaften. Die Tennis-Saison 2015 verlief für die 14 Mannschaften sehr gut.

Jugendwartin Yvonne Böhm gab einen Überblick über die Jugendarbeit beim TC Brühl.

Schatzmeisterin Ortrud Wilken hatte bezüglich der Finanzen Positives zu berichten.

Auch die Kassenrevisoren Frank Renner und Thomas Keller hatten keinerlei Beanstandungen.

Daher wurde der Vorstand einstimmig entlastet.

Nach den obligatorischen Wahlen setzt sich der Vorstand wie folgt zusammen:

Präsident:	vertreten durch die restliche geschäftsführende Vorstandschaft
Vizepräsident:	Peter Saliger
Schatzmeisterin:	Ortrud Wilken
Sportwartin:	Yvonne Böhm (neu, zuletzt Jugendwartin)
Jugendwart:	Michael Vetterolf (neu im Amt)
Pressewartin:	Jutta Doll
Schriftwartin:	Sonja Trump
1. Beisitzer:	Bubu Malinowski (neu im Amt)
2. Beisitzer:	Jürgen Klefenz
1. Kassenprüfer:	Frank Renner
2. Kassenprüfer:	Thomas Keller

Danach folgte die Ehrung langjähriger Mitglieder, die Urkunden und Anstecknadeln erhielten:

25 Jahre

Theo Doll, Thomas Sennwitz

40 Jahre

Dieter Benzler, Jutta Doll, Helga Frey, Herbert Frey, Ellen Klose-Dobbertin, Doris Kollmeier, Herbert Ludwig

50 Jahre

Gertrud Storf

Gemeinderätin Heidi Sennwitz überreichte in Vertretung von Bürgermeister Dr. Göck die Ehrenamtspässe der Gemeinde Brühl an Gertie Zimmermann und Toni Postleb.

Zum Schluss sprach sich die Mehrheit der Mitglieder für eine weitere Verfolgung des Projektes „Tennishallenbau beim TC Brühl“ aus.

jd



Gertrud Storf, Herbert Frey, Christiane Möhl, Helga Frey, Dieter Benzler, Doris Kollmeier, Ellen Klose-Dobbertin, Heidi Sennwitz, Toni Postleb, Jutta Doll, Thomas Sennwitz, Vize-Präsident Peter Saliger u. Theo Doll

Schachfreunde 1946 Brühl e.V.

Brühler Dorfmeisterschaft 2016

Die Dorfmeisterschaft 2016 beginnt am 26.02.2016 – Anmeldungen sind bis Turnierbeginn möglich. Die Dorfmeisterschaft ist offen für alle Mitglieder der SF Brühl sowie alle Einwohner von Brühl, welche nicht aktiv bei einem anderen Verein des Deutschen Schachbunds gemeldet sind.

Ein Startgeld wird nicht erhoben. Gespielt wird nach dem Modus „Jeder gegen Jeden“, bei mehr als zehn Teilnehmern mit Vorgruppen und Endrunde.

Bedenkzeit: Es wird mit digitalen Schachuhren gespielt. Die Bedenkzeit beträgt pro Spieler und Partie 90 min. + 30 sec / Zug. Im Allgemeinen ist der dritte Spielabend im Kalendermonat als Spieltag für die Dorfmeisterschaft vorgesehen, Partieverlegungen sind nach Absprache jedoch möglich.

Anmeldungen können direkt am Spielabend oder unter E-Mail an vorstand@schachfreunde-bruehl.de erfolgen. Die Auslosung (Farbverteilung und ggf. Vorgruppen) findet direkt vor Beginn der ersten Runde statt. Es sei an dieser Stelle ausdrücklich darauf hingewiesen, dass bei der Dorfmeisterschaft auch Hobbyspieler die Gelegenheit haben sich mit Vereinsspielern zu messen. Die Bedienung der Schachuhren ist übrigens denkbar einfach und sollte keinen Abschreckungsgrund darstellen.

Interne Turniere

Das Blitzturnier des Monats konnte wie auch im Januar Norbert Blum für sich entscheiden. Den zweiten Platz erreichte Hans Dvorak, den dritten Platz teilten sich Matthias Kramer und Klaus Drobek.

Beim Schnellschachturnier zeigte sich Armin Bauer in hervorragender Form und konnte die Februarwertung gewinnen. Den zweiten Platz erreichte Matthias Kramer vor Norbert Blum. Die Jahreswertung führt unverändert Norbert vor Matthias an.

Niederlage im Mannschaftskampf gegen SK Großsachsen

Einen rabenschwarzen Tag erwischten die Schachfreunde beim Mannschaftskampf gegen Großsachsen, der mit 2,5: 5,5 verloren ging. Nur Norbert Blum und Klaus Vettel-Behnke konnten ihre Partien gewinnen, Matthias Kramer spielte remis. Damit verbleiben die Brühler im unteren Tabellendrittel und müssen in den restlichen Spielen unbedingt punkten um den Abstieg zu vermeiden.

Die Schachfreunde treffen sich zum königlichen Spiel

Ort: Evangelisches Gemeindezentrum, Hockenheimer Straße

Die Erwachsenen:

Jeden Freitag – außer an Feiertagen:

b 20.00 Uhr.

Die Schachjugend:

Jeden Freitag – außer an Feiertagen und in den Schulferien:

ab 18.30 Uhr.

Blitzturnier ist an jedem 1. Freitag des Monats

Schnellturnier ist an jedem 2. Freitag des Monats

Hierzu sind Gäste herzlich willkommen.

Obst- und Gartenbauverein Brühl

Schnitt von Rosen- und Ziersträucher

Der Obst- und Gartenbauverein lädt wieder zu seinem Schnittkurs für Rosen- und Ziersträucher ein.

Referent ist Dipl.-Ing. Uwe Brunner, der auch gerne anfallende Fragen direkt beantwortet.

Der Kurs findet am **Samstag, den 27. Februar um 14 Uhr** statt. Treffpunkt ist die Gartenanlage „Pferchstück“ neben dem Kleintierzuchtverein.

Die Teilnahme ist kostenlos. Die Vorstandschaft freut sich über rege Teilnahme.

c.g.

Baumschnittkurs

Am Samstagvormittag fand der diesjährige Winterschnittkurs an Obstbäumen auf dem Gelände der Gärtnerei Brunner statt.

Nachdem Frau Herm von der Vorstandschaft die Teilnehmer begrüßte, übergab sie das Wort an den Referenten Uwe Brunner. Er erläuterte zunächst an einem Apfelbaum die Schnittweise, wie z.B. die Triebe möglichst waagrecht zu halten, die Wasserschosse zu entfernen. Im August sollte ein erneuter Schnitt, der Sommerschnitt, durchgeführt werden.

Bei Apfel, Birnen, Zwetschgen und Kirschen wird derselbe Pflanzschnitt angewendet, nur sollte bei Sauerkirschen, wegen der Belichtung, der Mitteltrieb entfernt werden.

An Säulenobst schneidet man nichts, man achte bei den Seitenästen auf einen 45-Grad-Winkel zum Mitteltrieb.

Um eine gute Ernte zu erzielen, sollten alle Obstgehölze zum Austrieb mit einem mineralischen Dünger gedüngt werden.

Die Flechten auf manchen Zweigen seien ein Zeichen von guter Luft, kein Schädlingsbefall. Weiter ging es zum Schnitt von Stachelbeeren. Hier lässt man einen Leittrieb stehen und schneidet den Rest stufenweise herunter.

Bei Himbeeren unterscheidet man zwischen Sommer- und Herbsthimbeeren. Die einen werden direkt nach der Ernte bodeneben abgeschnitten, bei den anderen werden nur die getragenen Triebe abgeschnitten.

Eine Feige sollte im ausgehenden Frühjahr geschnitten werden, sie benötigt viel Dünger und Wasser.

Die Teilnehmer gingen zufrieden und mit einer Menge an Wissen wieder nach Hause.

c.g.

Jahreshauptversammlung des OGV Brühl

Am Sonntagnachmittag fand die Jahreshauptversammlung des OGV im Nebenzimmer des TV-Clubhauses statt.

Die Vorsitzende, Frau Appel, begrüßte bei Kaffee und Kuchen eine stattliche Anzahl anwesender Mitglieder.

Nach dem Totengedenken folgte der Rückblick auf das vergangene Jahr mit seinen Aktivitäten, wie Schnittkurse, Gartenbegehung, Teilnahme am Ferienprogramm der Gemeinde Brühl sowie den Lehrfahrten.

Es folgte das Veranstaltungsprogramm für 2016: Der Baumschnittkurs fand schon statt, am 27. Februar findet der Schnittkurs für Rosen und Ziersträucher statt. Am 20.07.17 geht es zur Landesgartenschau Öhringen, am 14.09.16 nach Bad Wildbad zum Baumwipfelpfad. Der Termin zur Gartenbegehung steht noch nicht fest, am Ferienprogramm wird im August auch wieder teilgenommen.

Der Kassenbericht wurde von Frau Dorn ausführlich dargelegt. Die Kassenprüfer fanden keine Beanstandungen.

Nach der Entlastung der Vorstandschaft erfolgte die Neuwahl, die alte Vorstandschaft wurde einstimmig wiedergewählt.

Als Nächstes folgten Ehrungen für 30-jährige Mitgliedschaft: Die goldene Urkunde erhielten Willi Herschlein, Klaus Knaier, Rita und Heinz Koger, Werner Storck, Wolfgang Storz, Joachim Unge-
rer, Regina und Ralf Rey.

Die Ehrenmitgliedschaft erhielt Frau Erna Reichert für 50-jährige Mitgliedschaft.

Die Ehrenamtspässe der Gemeinde Brühl erhielten Klaus Nothelfer und Heinrich Herm.

Zum Abschluss wurden bei Kaffee und Kuchen noch Bilder der Aktivitäten des vergangenen Jahres gezeigt, bevor jedes Mitglied mit einem blühenden Frühlingsgruß nach Hause ging.

c.g.



V.l.n.r.: Klaus Nothelfer, Jutta Appel, Regina Rey, Willi Herschlein, Angelika Herm, Klaus Knaier, Wolfgang Storz, Heinrich Herm, Werner Storck

Anglersportverein Brühl 1965 e.V.

Generalversammlung

Liebe Mitglieder, am Sonntag, den 21.02.2016 um 10:30 Uhr findet in unserem Vereinsheim unsere diesjährige Generalversammlung statt. Dazu seid Ihr herzlich eingeladen.

Tagesordnung:

1. Begrüßung
2. Totengedenken
3. Bericht der Vorstandschaft
4. Satzungsänderung
5. Sonstiges
6. Angelkarten Ausgabe

Anträge zur Generalversammlung müssen umgehend beim 1. Vorsitzenden Uwe Stolpmann, oder beim 2. Vorsitzenden Stefan Schäfer schriftlich gestellt werden.

Vereinsadresse

ASV Brühl 1965 e.V.

Postfach 1101, 68776 Brühl

1. Vorstand Uwe Stolpmann

Bürgerinitiative Geothermie Brühl/Ketsch

Einladung zur Mitgliederversammlung 2016

Die Mitgliederversammlung findet am Mittwoch, 23. März 2016 um 19.00 Uhr im Clubhaus des Turnvereins Brühl, Wiesenplatz statt.

Tagesordnung:

1. Begrüßung
2. Feststellung der ordnungsgemäßen Einberufung und Beschlussfähigkeit der Mitgliederversammlung
3. Rückblick 2015
4. Bericht Kasse/Kassenprüfer
5. Entlastung Vorstandschaft
6. Entlastung Schatzmeister
7. Neuwahlen Vorstand
8. Neuwahlen Kassenprüfer
9. Ausblick 2016
10. Sonstiges

Anträge zur Tagesordnung sind bis zum 02. März 2016 an die Vorstandschaft zu richten.

U.Calero



Allianz-Agentur im Luftschiffing 15 eröffnet



Yannick Rosenberger, Ruth Jaworski, Tobias Gebert, Dr. Ralf Göck, Nadja Geschwill

In entspannter Atmosphäre wurden am Samstag offiziell die neuen, hellen und freundlichen Büroräume der Allianz-Agentur im Luftschiffing 15 eröffnet. „Wir haben mit unserem Auszubildenden Yannick Rosenberger und mit Ruth Jaworski unser dynamisches Team erweitert, so dass die bisherigen Räumlichkeiten in der Gartenstraße zu klein wurden“, erzählte der Agenturinhaber Tobias Gebert, der die Allianz-Agentur von Horst Rachowiak übernommen hat. „Zudem haben wir hier ein modernes Bürogebäude mit sehr guten Parkmöglichkeiten gefunden“ begründete der studierte Diplom-Kaufmann unter anderem den Umzug. Die Agentur, die auf ein familiäres Miteinander setzt, betreut Privat- und Firmenkunden in allen Versicherungs- und Vorsorgefragen. Auch in Sachen Geldanlage und Baufinanzierung ist man hier bestens aufgehoben. „Wir möchten Ansprechpartner in allen Fragen rund um den Finanzmarkt sein und unsere Kunden langfristig begleiten“, so Gebert, „gute Erreichbarkeit, eine schnelle Schadensbearbeitung und -Regulierung vor Ort sowie kompetente Beratung sind die Grundsätze unserer Arbeitsphilosophie.“ Eine gute Beratungsqualität ist das höchste Gut für das Brühler Allianzteam und ihre Kunden, daher lassen sie sich sogar regelmäßig zertifizieren. „Uns ist die zwischenmenschliche Beziehung und persönliche Betreuung unserer Kunden sehr wichtig“, ergänzte er. Zur Neueröffnung kamen an diesem Tag etwa 100 Gäste, darunter auch Brühls Bürgermeister Dr. Ralf Göck, um sich die neuen Räume anzuschauen. Göck wünschte dem jungen, engagierten Team viel Erfolg und überreichte das Brühler Hufeisen, das auch Glück bringen möge.

Seminarreihe Demenzkranke

Seminarreihe für Angehörige von Demenz-Kranken und ehrenamtlich Tätige

Demenzkrankungen gehören heute und in Zukunft zu den häufigsten Alterserkrankungen. Aus diesem Grund veranstaltet die Pro Seniore Residenz Brühl ab Montag, 29.02.2016 die modellhafte und mit Preisen ausgezeichnete Schulungsreihe der Alzheimer Gesellschaft „Hilfe beim Helfen“, die sich an Angehörige von Demenzkranken richtet, denn pflegende Angehörige sind oftmals psychisch und physisch stark belastet.

Ziel der jeweils montags stattfindenden Seminarreihe ist es, die Lebensqualität sowohl von pflegenden Angehörigen als auch von Demenzkranken zu verbessern.

Inhalte der Seminarreihe sind grundlegende Informationen über das Krankheitsbild, Umgang mit den Demenzkranken, Informationen zu rechtlichen und finanziellen Fragen und Aufzeigen von Entlastungsmöglichkeiten für pflegende Angehörige.

Die Schulungsreihe wird unterstützt von der AOK Rhein Neckar Odenwald und der VHS-Schwetzingen. Sie ist auch für Mitglieder anderer Krankenkassen kostenlos.

Nähere Infos über die Termine und die Anmeldung in der Pro Seniore Residenz Brühl bei Hr. Sauder Telefon: 0 62 02 – 8 58 09

Nhankido - Selbstverteidigung

Leider kommt es immer wieder vor, dass vor allem Mädchen und Frauen belästigt, bedroht und überfallen werden. Es kann bei ganz alltäglichen Situationen geschehen, beispielsweise am Arbeitsplatz, auf dem Weg zur Schule oder bei Freunden und Bekannten. Dabei kann es auch zu Hause zu Übergriffen und Vergewaltigungen kommen.

Die Nhankido-Vereinigung e.V. bietet einen speziell für Mädchen und Frauen entwickelten 5-tägigen Selbstverteidigungskurs an.

Trainiert wird ab dem 24.02.2016 jeweils mittwochs von 19:00 Uhr bis 20:30 Uhr.

Wo?: Die Kurse finden im Krafraum der Sporthalle – Marion-Dönhoff-Realschule – Wiesenplatz 7, 68782 Brühl statt.

Die Kursgebühr beträgt pro Abend 10,- €. (Die Schülerinnen und Lehrerinnen der MDRS erhalten den Einführungskurs im Rahmen der Kooperation kostenlos.)

Trainer: Heiko Jendreck und Holger Jordan

Anmeldungen erfolgen per E-Mail unter heiko.jendreck@nhankido.de

Central Kino Ketsch

Das aktuelle Programm:

Freitag, 19.2./19.30 Uhr/Starwars: Episode VII –

Das Erwachen der Macht

Samstag, 20.2./15.30 Uhr/ Kinderfilm: Die Peanuts – Der Film

Samstag, 20.2./19.30 Uhr/Mr. Holmes

Sonntag, 21.2./11.00 Uhr/Ich bin dann mal weg (Zusatzvorstellung wegen großer Nachfrage)

Sonntag, 21.2./18 Uhr/Steve Jobs/

Mittwoch, 24.2./19.30 Uhr/ Mr. Holmes/ OmU

Donnerstag, 25.2./19.30 Uhr/Picknick mit Bären

Freitag, 26.2./19.30 Uhr/Mädelsabend: Pitch Perfect 2

Samstag, 27.2./15.30 Uhr/Kinderfilm: Peanuts

Samstag, 27.2./19.30 Uhr/Picknick mit Bären

Sonntag, 28.2./11.00 Uhr/Programm-Matinee/Eintritt frei

Sonntag, 28.2./18 Uhr/ Mr. Holmes

Sonntag, 28.2./20.15 Uhr/Steve Jobs

Mittwoch, 2.3./15 Uhr/ Nostalgiekino: Die goldene Stadt

Donnerstag, 3.3./19.30 Uhr/ The Revenant – Der Rückkehrer

Weitere Infos unter www.kino-ketsch.de

Viel Freude im Central-Kino!!!!

Führerschein weg wegen Alkohol oder Drogen?

Kurs für alkohol- und drogenauffällige Kraftfahrer in Schwetzingen

Es sind nur noch wenige Plätze frei!

Ende Februar 2016 ist ein neuer Kurs für alkohol- und drogenauffällige Kraftfahrer in der Suchtberatungsstelle Schwetzingen des Fachverbandes für Prävention und Rehabilitation in der Carl-Benz-Str. 5, geplant.

Das Angebot richtet sich an alle Personen, denen wegen einer Trunkenheitsfahrt oder einer Fahrt unter Drogeneinfluss der Führerschein entzogen wurde und die ihre Voraussetzungen für ein positives Medizinisch-Psychologisches Gutachten verbessern wollen.

Dieser Kurs wird seit vielen Jahren erfolgreich angeboten und von erfahrenen Fachleuten geleitet. Wir bieten kostenfreie Informationsgespräche an. Weitere Informationen erhalten Sie auch auf unserer Homepage www.suchtberatung-heidelberg.de. Sie erreichen uns montags bis donnerstags von 9.00 – 18.00 Uhr und freitags zwischen 9.00 – 15.00 Uhr unter der Rufnummer 06202/859358-0.

NABU – Schwetzingen und Umgebung

Vortrag „Binnendünen in Schwetzingen – gestern, heute, morgen“ mit Dr. Andre Baumann

- Montag, 22. Februar 2016, 19 Uhr

- Palais Hirsch, Am Schlossplatz, 68723 Schwetzingen

- Der Eintritt ist frei.

Jehovas Zeugen

Jehovas Zeugen laden ein zu ihren biblischen Vorträgen in deutscher, englischer und rumänischer Sprache in Schwetzingen, Robert-Bosch-Str. 7. Eintritt frei, keine Kollekte.

Sonntag, 21.02.

12:30 Uhr „Love Identifies the True Christian Congregation“ (englisch)

15:15 Uhr „O promisiune referitoare la o viață de familie cu adevărat fericită“ (rumänisch)

18:00 Uhr „Mit Gott zu wandeln bringt Segen – jetzt und für immer“

Jeweils daran anschließend Besprechung anhand des Wachturm-Artikels vom 15. Dezember: „Die Macht der Zunge zum Guten nutzen“ gestützt auf Psalm 19:14

Donnerstag, 25.02., Freitag, 26.02. (englisch)

19:00 Uhr Schätze aus Gottes Wort: Neben dem wöchentlichen Bibelleseprogramm Nehemia 12-13 werden unter anderem die Themen behandelt: „Was wir aus dem Bibelbuch Nehemia lernen“ und „Schlechten Umgang meiden“

20:05 Uhr Es wird der zweite Teil von Kapitel 9 aus dem Buch „Ahmt ihren Glauben nach“ besprochen: „Abigail: Sie handelte verständig“ („Gesegnet sei deine Verständigkeit“ / „Hier ist deine Sklavin“)

Informationen zu Jehovas Zeugen finden Sie auf www.jw.org

– Anzeige –



RASTLOS?
WUSTEN SIE...
...dass Sie auf Lokalmatador.de
hunderte **Ausflugsziele** aus
Ihrem **Umkreis** finden?
Rubrik **Freizeit/Ausflugsziele**

www.lokalmatador.de

LOKALMATADOR.DE
OPTIMAL LOKAL

Impressum

Herausgeber: Gemeinde Brühl
Internet: <http://www.bruehl-baden.de>
E-Mail: buergermeisteramt@bruehl-baden.de

Verantwortlich für den amtlichen Teil, alle sonstigen Verlautbarungen und Mitteilungen: Bürgermeister Dr. Ralf Göck oder Vertreter im Amt.

Verantwortlich für den Anzeigenteil: Klaus Nussbaum, Opelstr. 29, 68789 St. Leon-Rot

Druck und Verlag: Nussbaum Medien St. Leon-Rot GmbH & Co. KG, Opelstr. 29, 68789 St. Leon-Rot, Tel. 06227 873-0
Internet: www.nussbaum-slr.de

Anzeigenberatung: K. Nussbaum Vertriebs GmbH, Opelstr. 29, 68789 St. Leon-Rot, Tel. 06227 5449-0, Internet: www.knvertrieb.de

Zuständig für die Zustellung: G.S. Vertriebs GmbH, Opelstr. 1, 68789 St. Leon-Rot, Tel. 06227 35828-30, E-Mail: info@gsvertrieb.de
Internet: www.gsvertrieb.de

Bildnachweise:
© Fotos Rubrikenbalken: Thinkstock



Die Auflage dieses Mitteilungsblattes ist zertifiziert und geprüft durch die Steinbeis-Hochschule Berlin.

Nachhaltigkeit

Papier

Das eingesetzte Papier ist aus deutscher Produktion (Augsburg/Bayern). Es besteht zu 50 % aus Altpapier. Der verwendete Holzschliff wird aus Durchforstungsholz von nachhaltig bewirtschafteten Wäldern gewonnen.

Energie

Wir verwenden zu 100 % zertifizierten Strom aus Wasserkraft und vermeiden damit Umweltauswirkungen – keine CO₂-Emission, kein radioaktiver Abfall.

Mehr Informationen:
www.nussbaum-slr.de/nussbaum-medien/ökologie

– Anzeigen –



FILMSTARTS 18.02.2016

HAIL, CAESAR!

Hail, Caesar! von den Coen-Brüdern spielt im Hollywood den 1950er Jahren und bildet den Abschluss der sogenannten Numbscull Trilogie. Auch in englischer Originalversion [OV].

ZOOLANDER 2

Ben Stiller kehrt als Derek Zoolander auf die Leinwand zurück und muss mit Unterstützung von vielen Überraschungsgästen wieder einmal die Welt retten. Nur eins ist sicher: Alle sind komplett en vogue!

L-FILMNACHT: DER SOMMER VON SANGAILE FREITAG, 19.02.2016, 20:00 UHR

Alanté Kavaités Film erzählt mit leuchtenden Bildern von der ersten großen Liebe - und davon, wie diese einen erst wirklich erwachsen werden lässt.

NATIONAL THEATRE LONDON: AS YOU LIKE IT DONNERSTAG, 25.02.2016, 20:00 UHR

Live aus London
Erleben Sie Shakespeares herrliche Komödie „As You Like It“ über die Liebe und die Veränderungen im Leben.

www.cineplex-mannheim.de, www.cinemaxx-mannheim.de

CINEPLEX
MANNHEIM

CINEMAXX
MANNHEIM



Rollladen+Tore
Sonnenschutz
FACKEL

Fackel GmbH
Gewerbepark Hardtwald 5
68723 Oftersheim
Tel. 06202 576052
Fax 06202 576054
www.rollladen-fackel.de

- Rollläden aus Kunststoff, Aluminium und Holz
- Markisen und Jalousien
- Rolltore und Rollgitter
- Textile Außenbeschattungen
- Motorisierung von Rollläden und Markisen
- Insektenschutzgitter
- Plissees und Flächenvorhänge
- Rollos und Vertikallamellen
- Neubespannung vorhandener Markisen
- Reparaturen und Instandsetzungen

SANITÄR UND SCHWIMMBADTECHNIK
GAS-, WASSERINSTALLATIONEN



Beratung · Installation · Kundendienst · Wartung

Meisterbetrieb **Michael Rößler**
Werkstatt und Verkauf:
Mannheimer Straße/Ecke Breslauer Straße · 68775 Ketsch

Unsere Öffnungszeiten:

Dienstag - Samstag 10:00 - 13:00 Uhr
Freitag 15:00 - 17:30 Uhr

Tel. 06202 608068 oder 0170 8009679 · Fax 06202 608069 · www.badewelt.de



Im Notfall 24 h
telefonisch erreichbar

Pflegedienst Triebskorn gGmbH - Ihr Dienst für häusliche Altenpflege und Krankenpflege

- Grund- und Behandlungspflege
- Palliativpflege, Demenz-Betreuung
- Mobile Beratungen
- Betreutes Wohnen
- Zertifizierte Wundversorgung
- Versorgung mit Pflegehilfsmitteln

Viele Menschen möchten im Alter, bei Krankheit oder Behinderung in ihrer vertrauten Umgebung wohnen. Wir helfen ihnen dabei - mit unserer langjährigen Erfahrung im Pflegedienst und einem qualifizierten Personal.

Bürozeiten Mo-Fr 9.00-13.30 Uhr. **Tel:** 0 62 02 / 70 29 61
Sprechzeiten jederzeit nach telefonischer Vereinbarung. **Mail:** info@pflagedienst-triebskorn.de
Web: www.pflagedienst-triebskorn.de

Mannheimer Straße 1, 68782 Brühl ■ Hildastraße 9, 68775 Ketsch

Fragen zur Zustellung Ihres Mitteilungsblattes:

06227 / 35 828-30

www.nussbaum-lesen.de



... wir räumen Räume!!

FINDUS
Metropol

TELEFON 0 62 02 / 2 04 84 20

HAUSHALTAUFLÖSUNGEN
ENTRÜMPELUNGEN
VERWERTBARE WARE
WIRD ANGERECHNET
BESICHTIGUNG KOSTENLOS

ÖFFNUNGSZEITEN: MO. - FR. 10 BIS 18 UHR, SA. 10 BIS 14 UHR
ROBERT BOSCH STR.6, SCHWETZINGEN, WWW.FINDUS-METROPOL.DE

GEBURT

Es gibt Momente im Leben, die kann man nicht in Worte fassen, nur fühlen.

Tom Dominik
Es freuen sich die glücklichen Eltern
Anke und Matthias Kreuz
mit **Ben**
Die Großeltern
Elly und Winfried Brunner,
Irene Kreuz und Horst Schäfer

Willkommen zu Hause

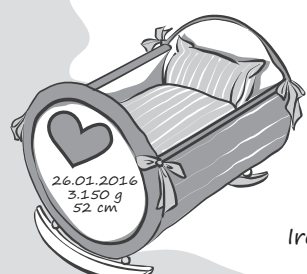

Das Wunder des Lebens begreifen heißt, es selbst in den Händen zu halten.

VERSCHIEDENES

Golf 6 - 4-trg.

1,4 L TSI (160 PS) mit 7G DSG, Highline, 81.000 km, schwarzmet., hochw. Extras, 10.500,- €.

Tel. 06202 7 51 52

IMMOBILIEN – KAUF

Familie sucht bezahlbares Grundstück

in oder um Schwetzingen für ein EFH oder eine DHH, private Angebote bevorzugt.

Angebote an: grundstuecksuche.schwetzingen@web.de

- **TOP Lage in Brühl:** Exkl. DHH mit Kamin, besondere Raumaufteilung etc., Energieverbrauch 65,5, Effizienzklasse B
- **Oftersheim:** gut vermietete, ruhige 3 ZKB, Energieverbrauch 125, Effizienzklasse D

Preise auf Anfrage

Koblenzer Immobilien
Tel. 06202 5772097 od. 0173 7461711, www.fdk-immobilien.com

IMMOBILIEN

Häuser und Wohnungen für Verkauf
und Vermietung gesucht.

Für Verkäufer keine Maklerprovision!

Dieter Fassl - Immobilien Brühl

06202 78269

info@dieterfassl.de

Vertrauen Sie unserer langjährigen Erfahrung
Immobilienkompetenz seit 1992

TOP-IMMOBILIEN

Rhein/Neckar

**Wir - der neutrale Verhandlungspartner
betreuen den Verkauf Ihrer Immobilie.**

Immobilien für unsere Kunden gesucht.

Für Sie als Verkäufer **kostenfrei** -

Vermietung für Auftraggeber kostenpflichtig.



Susanne Nolden, Carl-Theodor-Str. 21
68723 Schwetzingen, 06202/1268448
www.nolden-immobilien.de



IMMOBILIEN – MIETEN

Ab sofort in Brühl 2 ZKB zu vermieten!

EG-Wohnung im freundlichen Zweifamilienhaus mit EBK in gutem Zustand, ca. 75 m² Wohnfl. mit Laminat und Fliesen, Tageslichtbad, evtl. mit Hofnutzung.

Miete 550,- € KM + NK + 2 MM Kautions.

Tel. 0176 93030294

Brühl

2 ZKB – ca. 55 m², zentrale Ölversorgung, in ruhigem 3-Familien-Haus, 3. OG, ohne Balkon, ab 01.04.2016 zu vermieten.

Miete 310,- € + 40,- € Nebenkosten, 2 MM Kautions.

Tel. 06202 609116

Für leitende Angestellte mit Katze und unbefristetem Arbeitsvertrag suchen wir baldmöglichst schöne

2-Zimmer-Wohnung – gerne mit Balkon oder Gartenzugang und maximal 750,- € Warmmiete.



GRENZHOF
HOTEL · RESTAURANT

Angebote via E-Mail an:
uk@grenzhof.de oder direkt an
AndreChar@web.de

GRENZHOF GmbH
Hotel und Restaurant, Tel. 06202 9430

Zu vermieten, in Brühl, ab 01.04.2016

2 ZKB – ca. 60 m², 1. OG, ohne Balkon, Tageslichtbad mit Dusche, große Wohnküche, Laminat, Fliesen, Nachtspeicherheizung, Keller, V, 168 kWh, E, Bj. 1953, Miete 420,- € + NK + 2 MM Kautions.

Tel. 06202 71443

STELLENANGEBOT



Die Stadt Schwetzingen sucht zum nächstmöglichen Zeitpunkt eine/-n

MITARBEITER/-IN FÜR DIE BETREUUNG DER GRILL- HÜTTE SCHWETZINGEN

Die Einstellung erfolgt als Saisonkraft mit einer durchschnittlichen Monatsarbeitszeit von 17 Stunden und ist befristet bis zum 31. Oktober 2016.

Die Tätigkeit umfasst die Übergabe der Grillhütte an die jeweiligen Mieter einschließlich der Erläuterung der Nutzungsbedingungen sowie die Abnahme nach der entsprechenden Vermietung einschließlich der notwendigen Kontrollen. Der Einsatz erfolgt nach Absprache mit dem zuständigen Fachamt und ist entsprechend der Belegung und Vermietung der Grillhütte auch an Wochenenden und Feiertagen zu erbringen. In der Regel erfolgt die Übergabe und Abnahme in der Mittagszeit; eine individuelle Absprache mit den Mietern ist jedoch möglich, sodass eine zeitliche Flexibilität erforderlich ist. Insbesondere in Sommermonaten ist mit einem vermehrten Einsatz zu rechnen.

Wir erwarten neben einer selbstständigen Arbeitsweise ein aufgeschlossenes und besucherfreundliches Auftreten.

Wir bieten eine Vergütung nach Entgeltgruppe 1 TVöD sowie die im öffentlichen Dienst üblichen sozialen Leistungen.

Weitere Fragen beantworten Ihnen gerne die Mitarbeiter/-innen des Hauptamtes, Telefon 06202 87-101 sowie der Leiter des Amtes für Familien, Senioren & Kultur, Sport, Herr Strieker, Tel. 06202 87-132. Bitte beachten Sie, dass Ihnen keine Bestätigung über den Eingang Ihrer Bewerbung zugesandt wird. Ihre aussagekräftige Bewerbung richten Sie bitte bis zum **27. Februar 2016** an die

Stadt Schwetzingen – Hauptamt – Hebelstraße 1 – 68723 Schwetzingen



Foto: Big Cheese Photo/Thinkstock



Vertragspartner UPS
Kraft Paket Logistik

GmbH & Co. KG
Scheffelstraße 79
68723 Schwetzingen

Daniela.Heckens@Kraft-Paket-Logistik.de

Für unsere Niederlassung in Schwetzingen suchen wir:

Zusteller(in) mit FS Kl. B oder C1 in Vollzeit

Anforderung: - Körperliche Fitness

- Deutsch in Wort und Schrift, gepflegtes Erscheinungsbild
- Freundliches Auftreten bei Kunden

Wir bieten: - Hervorragendes Betriebsklima, sicheren Arbeitsplatz
- Geregelte Arbeitszeit

Interesse? Dann erwarten wir Ihre Bewerbungsunterlagen (Lebenslauf, Foto und Zeugnisse) per Post od. E-Mail.

Mitarbeiter für die Früh- und Spätsortierung

auf geringfügiger Basis (bis 3 Std.) oder in Teilzeit (bis 4 Std.)

Montag bis Freitag – Arbeitsbeginn: 04:15 oder 05:00 Uhr

Telefonische Bewerbung: 06202 924910, 08:00-17:00 Uhr

Lust auf eine neue
Herausforderung?



Nussbaum Medien St. Leon-Rot ist ein medienübergreifender Anbieter lokaler und regionaler Informationen für das Gebiet Nordbaden.

Das Medienhaus verlegt 46 Amts- und private Mitteilungsblätter (wöchentliche Auflage von 230.000 Exemplaren) im Raum Nordbaden. Event-Magazine, Themenmagazine und das Online-Portal lokalmatador.de ergänzen das Produktangebot.

Die K. NUSSBAUM Vertriebs GmbH sucht zum nächstmöglichen Zeitpunkt eine/n

Mediafachberater/-in im Außendienst (w/m) für den Anzeigenverkauf der Themenmagazine von Nussbaum Medien (40 Stunden/Woche).

Unser Angebot an Sie

- Sie arbeiten in einem innovativ denkenden, inhabergeführten Unternehmen.

Ihre Aufgaben

- Sie verkaufen Anzeigen im Außendienst für die Themenmagazine „Haus und Garten“, „Wohnen und Einrichten“, „Gesundheit und Beauty“, „Auto und Verkehr“ und „Einkaufen und Dienstleistungen“.
- Sie besuchen Bestandskunden und potenzielle Neukunden und führen mit diesen Verkaufsgespräche mit dem Ziel diese qualifiziert zu beraten und Abschlüsse zu tätigen.

Ihr Profil

- Sie haben Freude am Verkaufen und besitzen Verhandlungsgeschick und Durchsetzungsvermögen.
- Idealerweise besitzen Sie Vertriebs- oder Verkaufserfahrung.
- Sie arbeiten selbstständig, engagiert und ergebnisorientiert.
- Der Umgang mit Online-Medien ist für Sie selbstverständlich.
- Sie verfügen über gute Umgangsformen, eine gute Allgemeinbildung und ein gepflegtes Erscheinungsbild.
- Sie besitzen den Führerschein Klasse B.



Fühlen Sie sich angesprochen?

Dann schicken Sie uns Ihre aussagekräftigen Bewerbungsunterlagen in digitaler Form unter Angabe der Nummer **KN046** an personal@knvertrieb.de.

Wir freuen uns auf Ihre Bewerbung!



KLB LEASING
u. Beratungs GmbH

KLB LEASING ist ein inhabergeführtes und von Leasing- und Factoringfirmen unabhängiges Beratungsunternehmen in Mannheim. Bei Investitionsfinanzierungen und Liquiditätsfragen, insbesondere für das Leasing mobiler Wirtschaftsgüter, sind wir für Unternehmen deutschlandweit seit mehr als 20 Jahren einer der ersten Ansprechpartner.

Ihr Investitions- u. Liquiditätsberater

Die Freiheit und Entscheidungsmöglichkeiten, die wir unseren Kunden bieten, möchten wir ebenso mit unseren Mitarbeitern leben. Zum weiteren Ausbau unseres Teams suchen wir in Teilzeit (z. B. von 9 Uhr bis 14 Uhr) oder Vollzeit eine/-n engagierte/-n

kaufmännische/-n Mitarbeiter/-in für unsere Abteilung Vertragsabwicklung und Kundenbetreuung

Ihr Verantwortungsbereich

Die Zuarbeit für unsere Teamassistenten bei der:

- Aufbereitung der Anfragen zur Genehmigung bei den Leasingpartnern.
- Kommunikation mit den Vertragspartnern und Leasingberatern.
- Erstellung der kompletten Vertragsunterlagen.
- Unterstützung der Berater bei der Abgabe von Angeboten.

Außerdem

- Erledigung von Bestandsverwaltungsaufgaben.
- Datenerfassung.
- Allgemeine Sekretariatsaufgaben.

Ihr Profil

- Nach der mittleren Reife haben Sie erfolgreich eine kaufmännische Ausbildung absolviert.
- Sie denken kundenorientiert und sind teamfähig.
- Office-Kenntnisse insbesondere Word und Outlook setzen wir voraus.

Bewerben Sie sich und geben Sie uns die Chance eines ersten Kennenlernens.

Hier unsere Kontaktdaten:



KLB LEASING
u. Beratungs GmbH

KLB LEASING und Beratungs GmbH
Ihr Investitions- und Liquiditätsberater
Krügerstraße 5 · 68219 Mannheim · www.klb-leasing.de
Ihren Ansprechpartner Herr Klaus Weick erreichen Sie unter
Telefon 0621 70097-5 oder per E-Mail: personal@klb-leasing.de

Sommersaison im Jachtclub Otterstadt im Naturschutzgebiet Angelwald

Wir suchen nette Menschen die Freude an der Gastronomie haben (Küche, Theke/Selbstbedienung, Reinigung), ab April 2016, flexible Arbeitszeiten u. faire Bezahlung garantiert.

Tel. 0151 55910741 · Andrea Evans



Zur Verstärkung des Verkaufsteams unserer neuen Filiale in

Plankstadt

(im Netto-Markt, Oftersheimer Landstraße 1)

suchen wir zum nächstmöglichen Zeitpunkt

Fachverkäufer/innen

die mit Begeisterung und Leidenschaft unsere Kunden mit qualitativ hochwertigen Backwaren, köstlichen Kleinigkeiten, leckeren Kaffeespezialitäten und exzellentem Service verwöhnen. Sie fühlen sich angesprochen? Dann teilen Sie unsere Leidenschaft für Genuss und unsere Freude am Erfolg und werden Teil unserer familiengeführten Traditionsbäckerei.

per Post:
Bauernbrotbäckerei und Konditorei
Otto Schall
Meckenheimer Str. 14
67067 Ludwigshafen

per Mail:
bewerbung@otto-schall.de



otto schall
MAUDACHER BAUERNBROT



Berufe im Gesundheits-, Pflege- und Sozialbereich





Staatlich anerkannte Ausbildungen

Altenpfleger/in / -helfer/in (APH)
berufsbegleitend oder Vollzeit
Beginn: April + Oktober

APH-Migranten-Ausbildung
2 Jahre Vollzeit, Beginn: Mai

Arbeitserzieher/in / -therapeut/in, Arbeitspädagogin/in
Schwerpunkte: Pädagogik, Psychologie, Werktechniken, Beginn: April + Oktober

Berufskolleg für Praktikanten/innen
Vorbereitung auf die Erzieherausbildung, Beginn: September

Erzieher/in - auch praxisintegriert (PIA) -
Schwerpunkte: Projektorientierte Arbeit und Persönlichkeitsentwicklung
Beginn: September

Erzieher/in Schwerpunkt Jugend- und Heimerziehung - Beginn: Oktober
Zusatzqualifikationen: Erlebnispädagogik, oder tiergestützte Pädagogik

Heilerziehungspfleger/in - Schwerpunkte: Seminararbeit, Projekte mit unterschiedlichen Einrichtungen, Beginn: Oktober, berufsbegleitend oder Vollzeit

Heilpädagogin/in - berufsbegleitend, Beginn: September

Physiotherapeut/in - Beginn: Oktober
• Ausbildung
• optional: duales Bachelor-Studium an der IBA mit integrierter Ausbildung

Ergotherapeut/in - geplant ab 2016/17

Infoveranstaltungen

Altenpfleger/in, Altenpflegehelfer/in: 23.02., 15.03. - 17:00 Uhr
Arbeitserzieher/in: 25.02., 10.03., 04.04. - 15:00 Uhr
Erzieher/in, Berufskolleg: 24.02., 16.03., 13.04. - 17:00 Uhr
Erzieher/in Schwerpunkt Jugend- und Heimerziehung: 03.03., 14.04. - 17:30 Uhr
Heilerziehungspfleger/in: 01.03., 03.05. - 17:00 Uhr
Physiotherapeut/in: 15.03., 19.04. - 17:00 Uhr





F+U Rhein-Main-Neckar gGmbH
Schulen | Hochschulen | Akademien
Kurfürsten-Anlage 64-68, 69115 Heidelberg



Tel. 06221 7050-4022 · info@fuu.de · www.fachschulzentrum.de

Kaufmännische Halbtagskraft (m/w)

für Ein- u. Verkauf von Werbeartikeln im Innendienst (vormittags), möglichst mit Druckkenntnis, Raum Schwetzingen.

Bewerbung siehe: www.Provend.eu
Tel. 06202 923340

Zu einer Bewerbung gehören immer Anschreiben, Lebenslauf und Zeugnisse.

STELLENMARKT

Für unser Straßen- u. Tiefbau-Unternehmen mit Sitz in Hockenheim suchen wir zum nächstmöglichen Eintrittstermin:

Facharbeiter (m/w)

Straßen- und Tiefbau in Vollzeit.
Zu Ihren Aufgaben zählen alle berufssüblichen Tätigkeiten.

Eine abgeschlossene Berufsausbildung ist nicht zwingend notwendig, Sie sollten allerdings über langjährige Erfahrung und fundierte Fachkenntnisse im o.g. Beruf verfügen.

Zwingend erforderlich ist der Führerschein Kl. B PKW/Kleinbusse (alt: FS 3) ebenso gute Deutschkenntnisse.

Wenn Sie durch Motivation und Zuverlässigkeit überzeugen können, dann bewerben Sie sich bitte schriftlich mit den üblichen Unterlagen wie: Lebenslauf, Zeugnisse, Führerschein, zu Hdn. von Herrn Kühnle, Walldorferstr. 34, 68766 Hockenheim



STEFAN KÜHNLE GMBH
BAUUNTERNEHMEN HOCKENHEIM

TRAUER

In Liebe und Dankbarkeit nehmen wir Abschied von meinem Mann, Vater

Papanna Hanumanthiah

* 12.11.1937 † 14.02.2016

Traurig nehmen wir Abschied
**Clare, Kiran und seine Familie in
Indien und Irland**

Die Urnentrauerfeier mit anschließender Beisetzung findet am Montag, den 22. Februar 2016 um 12:00 Uhr auf dem Friedhof in Rohrhof statt.

Anstelle von Blumen und Kränzen erbitten wir eine Spende an Ärzte ohne Grenzen, Spendenkonto: Bank für Sozialwirtschaft, IBAN: DE72 3702 0500 0009 7097 00, BIC: BFSWDE33XXX, Kennwort: Papanna Hanumanthiah

*Man muss oft erst nachdenken, worüber man sich freut;
aber man weiß immer, worüber man traurig ist.*

Karl Kraus

RAPP

Natur-, Kunststein u.
Grabdenkmäler GmbH

Heidelberger Str. 11 - 13
68775 Ketsch
Tel.: 0 62 02 / 6 16 92
Fax 0 62 02 / 6 88 70

Bleibende Werte in Stein

Treppenbeläge
Bodenbeläge

Fensterbänke
Küchenarbeitsplatten

Waschtische
Wohnzimmertische

Grabanlagen



STRAUB
BESTATTUNGEN
TRAUERFLORISTIK

**Der Tod ist etwas
Persönliches.**

Wir sprechen mit Ihnen.

STRAUB BESTATTUNGEN
Wildemannstraße 15 · 68723 Schwetzingen
Schwetzingener Str. 4 · 68723 Plankstadt
Mannheimer Str. 90 · 68723 Offersheim

☎ 06202 - 12031
www.straub-bestattungen.de

Brühler Bestattungsinstitut GREDEL

Brühl, Stuttgarter Straße 26 ☎ 7 15 28

Jederzeit erreichbar, auch abends und an Sonn- und Feiertagen • Fachkundige Beratung • Erledigung der Formalitäten bei allen Ämtern, Krankenkassen und Versicherungen • Textliche Gestaltung von Todesanzeigen, Danksagungen und Trauerdrucksachen • Überführungen von und nach allen Orten • Särge, Sterbewäsche und Urnen in vielen Ausführungen und allen Preislagen • Bestattungsvorsorge zu Lebzeiten



**Bestattungsinstitut
Vereinigter
Schreinermeister**

Gaa & Co., Schwetzingen und Umgebung
Geschäftsstelle:
Gaa Kurt GF., Gaa Erich Bestattermeister
Carl-Benz-Straße 5 · 68723 Plankstadt
Telefon 0 62 02 / 32 76 · Telefax 0 62 02 / 32 63

Wir betreuen Sie bei einem Trauerfall:

Erd-, Feuer-, See- u.
Friedwaldbestattungen

Erledigung sämtlicher
Formalitäten und
Behördengänge

Überführungen im
In- u. Ausland mit
geprüfem Fachpersonal

Beratung / Sterbevorsorge

Jochen May

☎ 06202 / 70 23 09

☎ 0172 / 7 10 12 89

Helmut May

Friedrichstr. 7 - 9

☎ 7 12 21

TRAUER

Allen, die unserem lieben Verstorbenen

Dieter Behrens

im Leben Zuneigung und Freundschaft schenkten und ihn im Tode in so vielfältiger Weise ehrten, sagen wir unseren tiefempfundenen Dank.

Besonderen Dank

Frau Pfarrerin Leonhardt für die tröstenden Worte, Herrn Dr. Bernhard Ditter mit seinem Team für die gute ärztliche Betreuung, den Sängern der Konkordia, Helga und Dieter Rey sowie Günter Hartmann für die liebevolle und tatkräftige Unterstützung.

Im Namen aller Angehörigen
Christa Behrens

Brühl, im Februar 2016



Rohrhof, im Februar 2016

Wilhelm Schmidt

* 14.08.1926 † 09.02.2016

In Liebe und Dankbarkeit nehmen wir Abschied von meinem geliebten Mann, Vater, Opa, Uropa und Schwiegervater.

Auf Wunsch des Verstorbenen fand die Beisetzung im engsten Familienkreis in Schleswig-Holstein statt.

Ellen Schmidt geb. Schmidt
Armin Schmidt mit Familie
Meta Holm mit Familie

Ich glaube, dass wenn der Tod unsere Augen schließt, wir in einem Licht stehen, von welchem unser Sonnenlicht nur der Schatten ist.

Schopenhauer

BESTATTUNGEN Rathmann

Familientradition seit 1968

- Sterbevorsorge
- Beisetzung auf allen Friedhöfen

Im Rheinfeld – Am Friedhof Rohrhof • 68782 Brühl

Telefon 06202 65261

www.bestattungen-rathmann.de · 24 Std. für Sie erreichbar

BESTATTUNGEN

Seitz
Ihr Trauerfall in guten Händen.

Tel.: 0 62 02 - 970 38 48
www.bestattungen-seitz.de

Tag und Nacht für Sie erreichbar!

BRÜHL · Mannheimer Str. 41



**BESTATTUNGSINSTITUT
ALEXANDER KLEIN**



EPELHEIM
Hauptstraße 79

HEIDELBERG

OFTERSHEIM
Dreieichenweg 1

PLANKSTADT
Friedrichstraße 19

Tag und Nacht erreichbar:

06221 / 76 33 50

Tag und Nacht erreichbar:

06202 / 970 45 35



Essen auf Rädern - Qualität von Ehrenfried Komplett-Menü inkl. Salat u. Dessert *nur 6.90 €* gültig vom 22.02. bis 28.02.2016

Frisch gekocht und heiß geliefert! - auch für Vegetarier & Diabetiker -
Probierpreis für Neukunden: 3 Menüs zu je 5 €

- Mo.** Eierknöpfe, Waldpilze, Sahnesoße, Gemüsesalat, Pudding
- Di.** Schwedische Hackfleischbällchen, Preiselbeerrahmsoße, Nudeln, Mischsalat, Gebäck
- Mi.** Geflügelfrikadelle, Rahmsoße, Erbsen, Sahnepüree, Obst
- Do.** Gyrospanne, Knoblauch-Gurkenrahm, Tomatenreis, Weißkohlsalat, Milchreis
- Fr.** Saure Bohnen, gekochter Schweinebauch, Kartoffelpüree, Obst
- Sa.** Tortellini mit Steinpilzfüllung, Sahnesoße, Mischsalat, Fruchtjoghurt
- So.** Hähnchenschnitzel, Soße, Blumenkohlgemüse, Kartoffelpüree, Berliner

Kostenlose Bestellhotline 0800 - 3 47 36 37

weitere Angebote: www.ehrenfried.de



Essen auf Rädern – unser Menüservice für Sie!

Wählen Sie aus über 200 Menüvorschlägen aus –
jeden Tag oder an bestimmten Tagen

Lieferung auch an Sonn- und Feiertagen
Probieren Sie das erste Menü kostenlos aus!

Pflege
Vertrauen
Geborgenheit
Sicherheit



Mannheimer Landstraße 25
68782 Brühl
Telefon (06202) 708-0
www.bo-ambulanterpflagedienst.de

HOTELS & GASTRONOMIE

„Klosterstübel“ Brühl-Rohrhof · Tel. 947517

Samstag, 20.02.2016, ab 11:00 Uhr
SCHLACHTFEST
Wellfleisch, Schweinepfeffer, Hausmacherwurst
– auch in Dosen und im Straßenverkauf –

Es lädt ein
Familie Rampp



Neueröffnung
08.02.2016

ISTANBUL² DÖNER & PIZZA

Mannheimer Str. 22 Brühl 68782

☎ 06202 7609610

Angebot

08.02.2016 - 28.02.2016

gr. Döner



Yufka Döner



Jetzt Fan werden!

www.facebook.com/lokalmatadorde



ÄRZTE

PRAXISERÖFFNUNG: 15.02.2016



becker.dental
ZAHNÄRZTE



**WIR LASSEN
SIE STRAHLEN**

Ihre neuen Zahnärzte in Hockenheim sind da:
becker.dental!

Mit unserem fachlich geschulten Team bieten wir
Ihnen eine umfassende und individuelle Prophylaxe-
Behandlung. Weiße, glatte Zähne und ein frisches
Mundgefühl sind das Ergebnis dieser gründlichen
und schonenden Reinigung – für Sie sofort spürbar.

Sprechen Sie uns an, wir nehmen uns gern Zeit für Sie!

becker.dental · MITTLERE MÜHLSTR. 6 · 68766 HOCKENHEIM
T 0 62 05 28 88 90 · INFO@BECKER.DENTAL

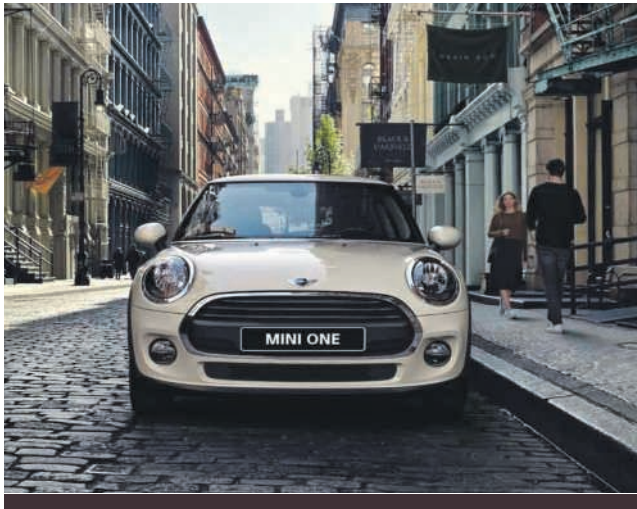

DER MINI 3-TÜRER.

Finanzierungsbeispiel MINI ONE FIRST

Neuwagen, 3-Türer, 55 kW (75 PS), Pepper White, Stoff Firework Carbon Black, Ausstattungspaket Salt, Klimaanlage, ISOFIX, Color Line Carbon Black, Lichtpaket, uvm.

Fahrzeugpreis:	17.250,00 EUR
Barpreis:	15.000,00 EUR
Laufzeit:	36 Monate
Anzahlung:	2.204,75 EUR
Effektiver Jahreszins:	1,99 %
Nettodarlehensbetrag:	12.795,25 EUR
Zielrate:	10.004,99 EUR
Sollzinssatz p. a.*:	1,97 %
Bearbeitungsgebühr:	0,00 EUR
Darlehensgesamtbetrag:	13.469,99 EUR

Monatliche Rate: 99,00 EUR

Kraftstoffverbr. innerorts: 6,4 l/100 km, außerorts: 4,3 l/100 km, kombiniert: 5,1 l/100 km, CO2-Emission komb.: 120 g/km, Energieeffizienzklasse C.

* Gebunden für die gesamte Vertragslaufzeit. Ein Angebot der BMW Bank GmbH. Stand 02/2016. Zzgl. 860,00 EUR für Zulassung, Transport und Überführung. Ausgestattet mit Schaltgetriebe). Wir vermitteln Finanzierungsverträge ausschließlich an die BMW Bank GmbH.

Alle Preise inkl. MwSt. Druckfehler und Irrtümer vorbehalten. Abbildung ähnlich.

Krauth

Autohaus Krauth GmbH & Co. KG

69123 Heidelberg
In der Gabel 12
Tel.: 06221/7366-110, Herr Bienert

Unsere weiteren Standorte:
Meckesheim, Sinsheim, Walldorf,
Hockenheim und Mosbach.

www.mini-krauth.de



Alles wird gut ...

mit der richtigen Prüfungsvorbereitung!
Dr. C. Sussieck - Private Nachhilfeschule

Grenzhofer Straße 3 | Schwetzingen | T. 0 62 02/ 1 22 60 | www.sussieck.de

GESCHÄFTSANZEIGEN

Ziegler - Höhnle GmbH

Dachdecker-Fachbetrieb

WIR FÜHREN FOLGENDE ARBEITEN AUS:

◆ Dachreparaturen	◆ Dacheindeckungen
◆ Flachdacharbeiten	◆ Isolierungen
◆ Innenausbau	◆ Fassadenarbeiten
◆ Malerarbeiten	◆ Blechner-/Spenglerarbeiten

Kostenlose
Beratung und
Angebotsstellung

Mirko Ziegler, ☎ 0162 8593305
Torsten Höhnle, ☎ 0178 2185329

Alttriper Straße 7
68766 Hockenheim

Tel./Fax 06205 2047467
E-Mail: dach.80@gmx.de

E

H. Higel

Rheinauerstraße 3
68782 Brühl-Rohrhof
Tel + Fax: 06202 - 78465
Service Nr: 0174 - 1801517
e-mail: higelmobil@gmx.de

BOSCH Hausgeräte Partner
Elektro Fachgeschäft
Hausgeräte Kundendienst
Küchen Einbaugeräte

Elektro - Installation
Neu + Altbau - Instl.
Warmwassergeräte
Entkalkungen
Speicherheizungen
Video-, Sprechanlagen
Zählerverteilungen
Rolladenantriebe
Garagentorantriebe
Reparatur von Leuchten

informiert:

während unseres **Räumungsverkaufes** gelten folgende
Öffnungszeiten:

Mo, Mi, Fr und Sa von 9.00 – 12.00 Uhr

25 % auf alle Elektrokleingeräte
Solange der Vorrat reicht

!!!!!!! Nur der Verkaufsladen schließt !!!!!!!!

Tel. Auskunft und Elektroinstallationsanfragen jederzeit!
06202-78465 und 0174-1801517

Herzlichst, Ihr Elektro H. Higel

Sofort Ölwechsel

alle Pkw und Kleintransporter

An- und Verkauf aller Fahrzeuge

Beratung: günstige Kfz-, Rechtsschutz-, Unfallversicherung usw.

AutoŠuster

Casterfeldstr. 126, 68199 MA-Neckarau
Tel. 06 21/ 85 37 37 · Fax 06 21/ 8 41 42 13

UNTERRICHT

Probleme beim Lesen und Schreiben
in Deutsch und Englisch?

www.LOS-Schwetzingen.de

Schwetzingen - Wiesloch - Speyer
Telefon 0 62 02 / 12 66 87

HAUS & GARTEN

 Tel. 06221/ 3 63 13- 0

ifa

Umzug Entrümpelung Abbruch Maler

ifa Heidelberg/ Rhein-Neckar GmbH, Fabrikstrasse 28, 69126 Heidelberg, ifa-heidelberg.de

Hilbert Elektrotechnik

Alarmanlagen · Rauchmelder · Hauselektrik

Alarmanlagen
 Videoüberwachung
 Türkommunikation

Infrarotheizsysteme
 Rauchmelder
 Hauselektrik

SUNNYHEAT
Infrarotheizung
Made in Germany
OFFIZIELLER FACHHÄNDLER

KETSCH-BRÜHL-SCHWETZINGEN-Tel. 06202 72529 - www.hilbert-elektrotechnik.eu

*Zimmerer
Gerhard Erny*



www.zimmerer-erny.de info@zimmerer-erny.de
Hockenheim Pfälzer Ring 22/1
Tel. 06205 923253 Fax 06205 923254

Autokran · Gerüstbau · Zimmerer · Anbau und Aufstockungen in Holzständerbauweise · Altbausanierung · CAD-Planung und Baueingabe kompl. · Dachdecker- und Spenglerarbeiten · Treppenausbau und Treppensanierung · Innenausbau Fenster und Türen Wintergärten · Carports · Dachbegrünung usw.

Seit 2001 für Sie tätig!

DACHDECKER-FACHBETRIEB

Steldach · Flachdach · Garagendachsanie rung · Dachflächenfenster
Bauspenglerei · Neu- u. Altdachumdeckung · Wärmedämmung
Terrassenbeläge aus Holz oder Stein · Car Port u. Pergolen
Abdichtungen jeder Art

Oliver Krupp · Neugärtenring 88 · 68766 Hockenheim
Tel.: 0 62 05 - 92 36 44 Fax: 0 62 05 - 92 36 88
Mobil 01 60 / 96 22 99 99

VELUX



Bauunternehmer übernimmt preiswert

● Renovierungen o. Malerarbeiten ● Abbruch ● Flachdach- u. Terrassensanierung
 ● Sockel und Fassaden ● Fundament und Kellerwände isolieren
 ● Pflasterarbeiten ● Innenausbau ● Tapezieren
 ● Fliesen legen ● Gartenbau

0163 9470432

SCHUHMACHER GbR

Stahlbau · Behälterbau · Öltankservice

Lieferung von Heizöltanks aus Kunststoff und Stahl
Reinigung und Entsorgung von Heizöltanks
TÜV-Zulassung nach § 19.1 WHG
EINBAU VON TANK-INNENHÜLLEN
69124 Eppelheim · Handelsstr. 11 · Tel. 06221 765260

Mitarbeiter für Öltankservice mit Führerschein gesucht.

Miele IMMER BESSER

Schnell

Kommt unser Kundendienst zu Ihnen, wenn Sie ihn mal brauchen sollten.
Größte Miele Ausstellung der Region

Günter Schneider GmbH
Miele-Spezial-Vertragshändler
Industriestr. 28 · 69207 Sandhausen
Tel. 0 62 24 / 44 00

Miele KUNDENDIENST

Abmann
TANK-DEMONTAGE

TANKREINIGUNG
TANKSTILLLEGUNG
TANKVERFÜLLUNG
ÖLVERLAGERUNG
MONTAGE NEUER TANKS

Verena Abmann
Theodor-Heuss-Str.7
76684 Östringen

Tel. 07253 9899297
Fax 07253 9899298

So. 21.02.

SC FREIBURG

Spielbeginn 13.30 Uhr





Tickets und Infos unter:
www.svs1916.de



VERIVOX, SAP, REWE, LOTTO, PUMA, HARTMANN, SAP, etc.

NEU! **HÄHNCHEN**
im **eventhouse**
weber

Verschiedene Variationen
– mexikanisch, Käse, Knoblauch, klassisch oder griechisch
immer dienstags und donnerstags
ab 17:00 Uhr

- gerne auch zur Abholung -
Guten Appetit wünschen Marianne & Karl-Heinz
sowie das eventhouse-Team

Luftschiff ring 6 | 68782 Brühl | Telefon 06202 9479370
www.eventhouse-weber.de

 **fuchs** GmbH
Wertstoffhof

Annahme von Gewerbe- und Privatabfall jeglicher Art
Täglich 7.00 bis 17.00 Uhr Sa. 8.00 bis 13.00 Uhr
Abholung durch unseren Containerdienst

Containerdienst Wittener Str. 14 • 68219 Mannheim
Entsorgung 06 21 - 89 71 20
Umweltschutz www.fuchs-container.de

Sichtschutzelemente der neuen Dimension

Schützen Sie sich vor neugierigen Blicken
Sichtschutzelemente mit kreativer Ge-
staltung, moderne Farbgebung in vielen
verschiedenen Formen und Ausführungen
aus pulverbeschichtetem Aluminium.

„Lebenslange Haltbarkeit“

Seit über 50 Jahren vom
Hersteller direkt zum Kunden

HÖRNER GmbH

Jungholzstraße 8 76726 GER-Sondernheim
Tel. 07274 - 70 44 0 email info@hoerner-gmbh.com
Fax 07274 - 70 44 44 web www.hoerner-gmbh.com

Fenster • Rollläden • Haustüren • Winter-
gärten • Sichtschutz • Überdachungen
Garagentore • Garten- & Freizeitmöbel



H K **HOFFMANN** **YBKK**
Kanal-Rohrreinigungstechnik

WC-Rohr-Kanal verstopft oder defekt ?

- Kanal-Rohrreinigung
- Kanal-Rohr TV & Verlaufsörtung
- Reparatur defekter Abwasserrohre
- Kanalinstandsetzung
- Abwasserpumpen und Hebeanlagen
- Rückstau-Verschlässe
- Regenwassernutzung
- Dachrinnenreinigung

06202-17159 www.kanal-rohrreinigung.de
68723 Offersheim - Röhlichstraße 20

24 Std. Service

Gasthaus »Zur Traube«
Brühl · Tel. 71818 · KEIN RUHETAG

Sa., 20.02.2016, ab 10 Uhr
SCHLACHTFEST
Es laden ein: Claudia, Bernhard und Team

Sa., 27.02.2016, ab 10 Uhr
Ochsenkopfbuffet



SPITZENSPIEL

 **SV WALDHOF -**
EINTRACHT TRIER
SA | 27.02.16 | 14:00 Uhr

Carl-Benz-Stadion
www.swo7.de



MVV Energie PFITZENMEIER ERNST Sparkasse Rhein Neckar Nord HARDER & PARTNER aspedia
Familienheim Rhein-Neckar e.G. BAKTAT iperdi engelhorn sports SAP GBGMANNHEIM JAKO

DER COUNTDOWN LÄUFT
AKTIONSENDE: 29. FEBRUAR 2016



BOCK AUF PFITZENMEIER

Spring in Dein Fitnessjahr 2016

200 €*
SPAREN

- ✓ 4 Wochen beitragsfrei
- ✓ Keine Aufnahmegebühr
- ✓ Verkürzte Laufzeit

 **PFITZENMEIER**
Fitness since 1978



BENSHEIM ■ HEIDELBERG ■ 2x MANNHEIM ■ NEUSTADT ■ SCHWETZINGEN ■ SCHWETZINGEN / MEDIFIT ■ SPEYER ■ WIESLOCH

*Bei Abschluss einer Mitgliedschaft von 9 statt 24 Monaten, zzgl. StartUp Programm Ihrer Wahl.

pc - service krall
zuverlässig - schnell - preisgünstig

dipl. informatiker otto w. krall www.pcservicekrall.de
brühl mobil 0170/8393245 mail: pcservicekrall@gmx.de

Wir liefern an Firmen und Privat
Hard- und Software

 **Gewerbeverein**
Brühl & Rohrhof



Seit 25 Jahren Ihr Spezialist für ...

- ✗ Maler-, Tapezier- und Lackierarbeiten
- ✗ Teppichboden- und Laminatverlegung
- ✗ Fassadenrenovierung

W. Allgeier
Maler- und
Lackierermeister

Plankstadt/Ketsch
Telefon 06202 18241
www.maler-allgeier.de

COMPUTER-Probleme?

Rufen Sie uns, wir kommen prompt und preiswert!

www.PC-Rufservice.de

Timo Röllinghoff · Gartenstr. 36 · 68782 Brühl
mobil: 0178.751 0000 oder Tel. 06202.40 94 510

Thorsten Schweitzer Hausgerätekundendienst

Ihr kompetenter Partner im Bereich
Hausgeräte – ob Neugerät oder Reparatur

Wir freuen uns auf Ihren Besuch

Thorsten
Schweitzer
Hausgerätekundendienst

Thorsten Schweitzer Hausgerätekundendienst

Ladengeschäft: Mannheimer Straße 24 · 68782 Brühl
Öffnungszeiten: MO-FR 9-12 Uhr und 15-18 Uhr
MI nachm. geschlossen, SA 9-13 Uhr

Telefon: 06202 702124

eMail: verkauf@schweitzer-kundendienst.de



www.schweitzer-kundendienst.de

Hausmann
Bedachungen

Schütte-Lanz-Str. 9 - 68782 Brühl

- Ziegeldächer aller Art
- Schieferarbeiten
- Gerüstbau
- Flachdachsanieung
- Spenglerarbeiten

Mob. 0151 10525779 oder 0162 4917319

Tel. 06202 4096207