



Ormesson



Weixdorf



Dourtenga



Foto: Getty Images/Thinkstock

### 34. Brühler Straßenkerwe

Informationen finden Sie schon in dieser Ausgabe der Brühler Rundschau ab S. 2

### Veranstaltung für ein gutes Miteinander in den Brühler Rheinauen!

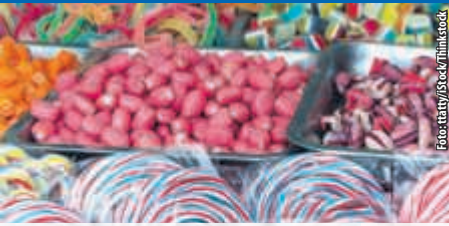
Donnerstag, 4. Oktober 2018 um 18:30 Uhr

im Sitzungssaal des Rathauses in Brühl, Hauptstraße 1

S. 15



Foto: Wikimedia Commons/Thinkstock

### Den Veranstaltungskalender für das 4. Quartal finden Sie

ab S. 24



Foto: Getty Images/Thinkstock

### Blutspendeaktion des Roten Kreuzes

am Montag, dem 01.10.2018 von 15:00 Uhr bis 19:00 Uhr

Weitere Infos auf S. 28

# Evangelische Kirchengemeinde Brühl 2018 Gemeindefest So. 30. September



Gottesdienst für Groß & Klein um 10 Uhr

Anschließend: Essen & Trinken, Spielprogramm für Kinder und Unterhaltung für alle rund um's Ev. Gemeindezentrum, Hockenheimerstr. 3.



## Herzlich willkommen zur 34. Brühler Straßenkerwe

# *Zeit wie domols!*

Liebe Mitbürgerinnen, liebe Mitbürger,  
liebe Freunde der Brühler Straßenkerwe aus nah und fern,

seien Sie herzlich willkommen zu unserer 34. Straßenkerwe, der beliebten Open-Air-Veranstaltung im Brühler Ortskern: hoffentlich lacht die Herbstsonne über der Friedrich-Ebert-Straße und dem Meßplatz, dann macht es umso mehr Spaß dort an den Ständen der Vereine und privater Organisationen zu verweilen.

Die Organisatoren bauen einen großen Vergnügungspark auf dem vorderen Meßplatz auf und haben mit großer Unterstützung aus der Gemeindeverwaltung ein buntes Programm mit Live-Musik, Kinderanimation an den Ständen und auf der Festbühne vorbereitet, einige neue Stände werden diesmal mit von der Partie sein. Und einige Geschäfte rund um die Festmeile bereichern das Volksfest am Kerwesonntag ab 13 Uhr.

Unser Dank gilt den "Kerweborscht", die altes Brauchtum neu beleben und ihren neuen "Owwerkerweborscht" mitbringen.

Ich wünsche allen frohe und friedliche Stunden an den drei Kerwetagen und freue mich auf gute Begegnungen und anregende Gespräche,

*Dr. Ralf Göck*

Dr. Ralf Göck  
Bürgermeister



# Standplan 34. Brühler Straßenkerwe 2018

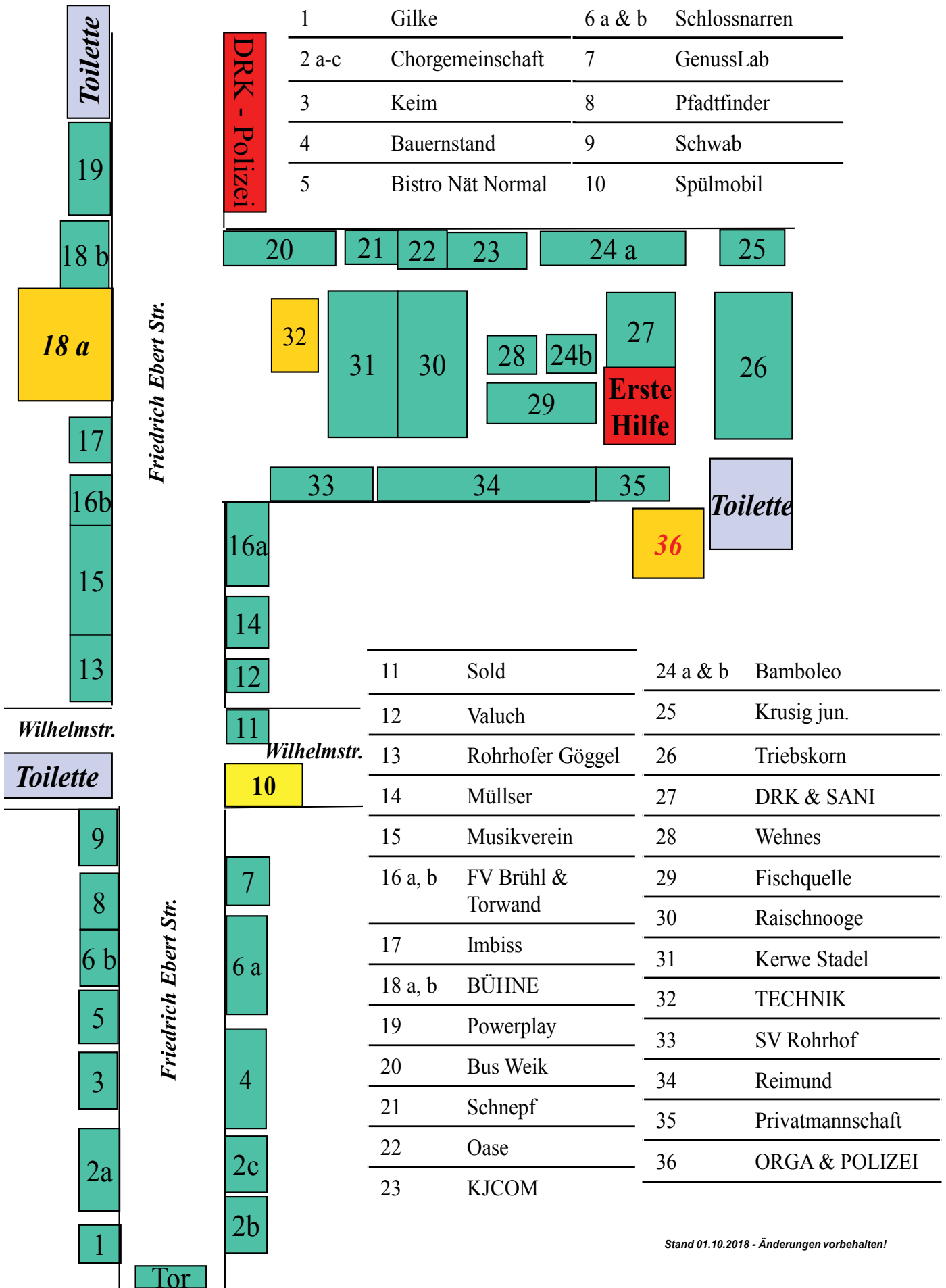

Stand 01.10.2018 - Änderungen vorbehalten!

# Getränke, Speisen & Musik

| Stand  | Standname  | Getränke, Speisen & Musik  |
|--|--|--|
| 1  | Gilke  | Bilder & Traumfänger   |
| 2 a – c  | Chorgemeinschaft Brühl<br>Baden CGBB                 | Ausschankwagen - Softgetränke, Bier Wein   |
|  |  | <b>an allen Tagen</b> Schnitzel, Pommes und Bratwurst  |
|  |  | <b>Sonntag</b> Rindfleisch mit Meerrettich und Rindfleischsuppe  |
| 3  | Susanne Keim   | Magnetschmuck  |
| 4  | Bauernstand  | landwirtschaftliche Artikel  |
| 5  | Bistro Nät normal                                    | Bier, Wein, Schnäpse, Softgetränke – Chili und Gulasch aus der Gulaschkanone, Baguettes und Rahmdip          |
| 6 a & b  | HD Schlossnarren                                     | Softgetränke, Bier & Kartoffelpuffer – Hüpfburg für Kinder   |
| 7  | GenussLab  | Hochwertiger Wein & Spirituosen – alle Produkte aus dem Portfolio: Essig, Olivenöl, Soße, Antipasti, Gewürze |
| 8  | Pfadfinder   | <b>Stockbrot</b> , verschiedene Spiele & Knotentechniken   |
| 9  | Schwab Petra   | Schmuck  |
| 10   | <b>Spülmobil &amp; Geschirrzelt Rohrhöfer Göggel</b> |  |
| 11   | Angela Sold  | Crepes   |
| 12   | Antal Valuch   | Süßwaren, gebrannte Mandeln, Magenbrot, Zuckerwatte  |
| 13   | CV Rohrhöfer Göggel                                  | Bier, Schorle, Softgetränke, sowie Kaffee und Kuchen & Hotdogs   |
| 14   | Baguettes Müller                                     | Softgetränke - verschiedene Knobi-Baguette, Maiskolben, Käsespezialitäten                                    |
| 15   | Musikverein Brühl/<br>Brühler Bläserakademie         | div. alkoholische Getränke u. Softgetränke   |
|  |  | <b>täglich</b> Landschweinbraten mit Kartoffelsalat u. Brot  |
|  |  | <b>täglich ab 15:00 Uhr</b> hausgemachte Kuchen u. Torten  |
|  |  | <b>Sonntag 12:00 Uhr</b> Weißwurst u. Brezel   |
|  |  | <b>Montag 11:00 Uhr</b> Wellfleisch mit Kraut u. Brot  |
|  |  | <b>MUSIK</b>   |
|  |  | <b>Samstag 20:30 Uhr</b> Lazy Sundays  |
|  |  | <b>Sonntag</b> Jugendblasorchester & Sinfonisches Blasorchester  |
| <b>Montag 19:00 Uhr</b> Die fabelhaften Shakerboys |  |  |
| 16 a & b   | FV Brühl   | Alkoholische Getränke, Softgetränke – Kaffee & Kuchen<br>Torwandschießen – Schlager an allen Tagen           |
| 17   | Imbiss   | Steak, Bratwurst, Pommes, usw.   |
| 18 a & b   | <b>Bühne</b>   |  |
| 19   | FC Powerplay Brühl                                   | Softgetränke, alkoholische Getränke - Musik  |
| 20   | Bistromobil Weik                                     | Softgetränke, Cocktails, Bier, Kaffee - Burger - Musik CD  |
| 21   | Dampfnudelhaus Schnepf                               | Dampfnudel mit Vanille- od. Weinsoße, Flammkuchen Elsäßer Art od. vegetarisch                                |
| 22   | GÖZDE OASE   | Softgetränke - Döner, Pommes, Salate, türkische Pizza, sonst. div. Gerichte                                  |
| 23   | KJCOM  | Softgetränke, Bier, Wein, alk. Mixgetränke   |
|  |  | <b>Sonntag 13-17 Uhr</b> Kaffee und Kuchen   |

**Vorderer Messplatz mit vielen Schaustellern**

# Getränke, Speisen & Musik

|   |                                    |  |
|---|------------------------------------|--|
|   |                                    | Div. Getränke, Bier, Wein, Sekt, Longdrinks, Shots, Softgetränke   |
| 24 a & b  | Bamboleo Club 07                   | <b>Samstag</b> ab 19:00 Uhr große Bamboleo Party mit DJ Waltraud<br>21:00 Uhr PARTYSÄNGER CLAUDIO GLÄSSER zum 1. Mal am Stand  |
|   |                                    | <b>Sonntag</b> Ab 11 Uhr: OKTOBERFEST mit Fassbier, Weiß- und Paprikawurst.<br>Ab 14:30 Uhr: "BAMBOLEO TANZCAFE": Eine Stunde lang wird getanzt, zum besten was der Discofox zu bieten hat!<br>Ab 18 Uhr: „Feiern mit Freunden“ und DJ Patte   |
|   |                                    | <b>Montag</b> Ab 11 Uhr: KATERFRÜHSTÜCK mit Weiß- und Paprikawurst.<br>anschließend: Mallorca-Party „I love Malle“ mit 3-Liter-Towern und DJ Patte   |
| 25  | Krusig Jun.                        | Crepes   |
| 26  | Triebskorn                         | Bier, Wein, Long Drinks, Softgetränke - Mixed Music an allen Tagen<br><b>Sonntag</b> 13 – 16 h Kreativwerkstatt für Kinder (Kinderschminken)<br>14:00 h Auftritt eines Zauberers für Kinder  |
| 27  | DRK Ortsverein Brühl e.V.          | Steak mit Brötchen und Zwiebel, Bratwurst<br><b>ERSTE HILFE BEREICH</b>  |
| 28  | Danny Wehnes                       | Langos & Softgetränke  |
| 29  | Mannheimer Fischquelle UG          | Sekt & Fisch   |
| 30  | Fahrgemeinschaft Raischnooge Brühl | Tacco Spezial - Single Malt Whiskys, Secco Varianten, verschiedene Biere und Weine, div. Getränke und Softgetränke   |
| 31  | Kerwe - Stadel<br>Dietmar Franz    | Im " <b>Kerwe Stadel</b> ", der dieses Jahr direkt <b>vor der Aktions-Bühne</b> steht, wird mit leckeren Drinks und Cocktails gefeiert. Ergänzt mit einem Welde Bräu Bierwagen kommen die Freunde eines gepflegten „Bierchens“ auf ihre Kosten.<br>Am <b>Samstag ab 20:00 Uhr</b> , direkt nach Beendigung des Bühnenprogramms, heizt uns der in der Region bekannte DJ Charly aus Ketsch mit einer gelungenen Mischung aus aktuellen Hits sowie Altbekanntem, so richtig ein.<br><b>Die Party kann steigen, gute Stimmung ist garantiert!</b> |
| 32  | <b>Technik</b>                     |  |
| 33  | Sportverein 1921 e.V.<br>Rohrhof   | Wein, Sekt, Bier, alkoholfreie Getränke  |
| 34  | Nils Reinmuth                      | Softgetränke, Bier, Wein, Longdrinks, Cocktails, Shots usw. - Flammkuchen – durchgehende Partymusik mit DJ   |
| 35  | Privatmannschaft 1969<br>FV Brühl  | Bier, Wein, Sekt und andere Spirituosen - Musik<br><b>Sonntags</b> Kaffee und Kuchen   |
| 36  | <b>ORGA &amp; POLIZEI</b>          |  |
| <p><b><u>Öffnungszeiten Samstag, ab14:00</u></b><br/> <b>Sonntag, Montag und Dienstag ab 11.00 Uhr</b><br/> <b><u>Dienstag, 09.10.2018 FAMILIENTAG mit ermäßigten</u></b><br/> <b>Preisen an allen Geschäften</b></p> |                                    |  |
| Alle Angaben ohne Gewähr  |                                    |  |

# Bühnenprogramm der 34. Brühler Straßenkerwe 2018

## Samstag, 06.10.2018

**Öffnungszeiten der Kerwe: 14:00 – 24:00 Uhr**

- 13:00 Uhr** *Ausgraben der Kerwe beim neuen Owwerkerweborscht  
Treff: Adlerstraße – vor dem Tropical mit den Kerweborscht  
und der Freiwillige Feuerwehr Brühl  
(**JEDER ist herzlich WILLKOMMEN - individuelle An- und Abreise**)*
- 14:30 Uhr** **KERWEUMZUG** (Treffpunkt am Rathaus)  
*begleitet durch die Brühler und Rohrhofer Kerweborscht, dem  
Spielmannszug der Freiwilligen Feuerwehr Brühl, den Kindern  
des Feld- und Waldkindergartens, den Sportschützen der SG  
Brühl 07 und des Jahnschulenhort Brühl.  
Zugweg: Hauptstraße – Mannheimer Str. – Friedrich-Ebert  
Straße - Festbühne*
- 15:00 Uhr** *Offizielle Eröffnung durch Bürgermeister Dr. Ralf Göck und  
Vorstellung des Owwerkerweborscht 2018 durch die  
Kerweborscht auf der Bühne. Einschießen der Kerwe durch die  
Salutschützen der SG Brühl 07.  
Ausgabe von neuem Wein und Zwiebelkuchen an die Kerwe-  
besucher (gespendet vom Festwirt)*
- 16:00 Uhr** *Tanzauftritte der Rohrhöfer Göggel*
- 16:30 Uhr** *Tanzauftritte der Brühler Kollerkröten*
- 18:00 Uhr** **Festzeltkommando**  
*Wenn Ihr Fest eine Party werden soll!  
Sie kommen, geben Vollgas  
und alles steht Kopf...  
Die Stimmung geht senkrecht  
nach oben...*



An allen Tagen großer Vergnügungspark, sowie am Dienstag, den 09.10.2018  
ab 11.00 h Familientag auf dem Kerweplatz mit ermäßigten Preisen!

# Bühnenprogramm der 34. Brühler Straßenkerwe 2018

## Sonntag, 07.10.2018

**Öffnungszeit der Kerwe: 11:00 – 22:00 Uhr**

- 12:15 Uhr *Auftritte der Turnabteilung des TV Brühl*  
Mutter-Vater-Kind Turngruppe, HIP HOP Tanzgruppe, Geräteturnerinnen, ZUMBA - Gruppe
- 14:00 Uhr *Nawiegehtdas.de Brühl zeigt Square Dance und Glogging*
- 14:00 Uhr *Kinderzauberer in Stand Nr. 26 (Triebskorn)*  
(Übergang zum Vergnügungspark)
- 14:45 Uhr *Einzug des Country Clubs Buffalos Brühl mit anschließendem Line Dance*
- 15:30 Uhr *It's Party uff de Gass!*  
*Die Hoggema Ringdeifel*  
*ziehen vom Lindenplatz*  
*auf die Festbühne - un dann geht's ab!*
- 16.30 Uhr *Fine-Art-Music – Chorgesang der Extraklasse*
- 18:00 Uhr *Steven Sylvester & Band*  
*Viele Musikrichtungen –*  
*zum Mitsingen und Tanzen*  
*The Voice Of Germany Viertelfinalist live*



RINGDEIFEL  
HOCKENHEIM



STEVEN

## Montag, 08.10.2018

**Öffnungszeit der Kerwe: 11:00 – 22:00 Uhr**

- 15:30 Uhr *Kasperletheater von der Karlsruher Märchentruhe*
- 16:20 Uhr *Auftritte des Kinderchors der kath. Kirche Brühl*
- 18:00 Uhr *...eine fünfköpfige Pop/Rock/*  
*Alternative Coverband aus*  
*Schwetzingen begeistert das*  
*Publikum mit alten und neuen Klassikern*



BEYOND THIS SUMMER

An allen Tagen großer Vergnügungspark, sowie am Dienstag, den 09.10.2018 ab 11.00 h Familientag auf dem Kerweplatz mit ermäßigten Preisen!

# Alle Jahre wieder!

## Kerweumzug am 06.10.2018

*Was Sie unbedingt wissen sollten!*

*Abholung des Owwerkerweborschtregenten und Ausgrabung der Kerwe*

*Der Zugweg! – Sie sind herzlich eingeladen!*

*Abmarsch Rohrhof: 13.00 Uhr Rohrhof Adlerstraße (Tropical) – Wiesenstraße – Habichtstraße*

*Abmarsch Brühl: 14:30 Uhr: Hauptstraße – Mannheimer Straße – Friedrich-Ebert-Straße – Festbühne*

*Teilnehmer:*

*Kinder und Eltern des Feld- und Waldkindergartens, der Hort an der Jahnschule, die Salut-Schützen der SG Brühl 1907 e.V. und der Spielmannszug der Freiwilligen Feuerwehr Brühl.*

*Die Kerweborscht mit Brautpaar und „Kerwe Schlumb‘l“ führen den Umzug an. Gegen 15:00 Uhr eröffnet Bürgermeister Dr. Göck offiziell die „34. Briehler Strooße-Kerwe 2018“.*



*Vielen Dank  
an den scheidenden  
Owwerkerweborscht 2017  
Almut Hundhausen-Hübsch  
und dem  
"NEUEN" Owwerkerweborscht  
wünschen wir schöne  
Kerwetage und viele  
nette Erinnerungen  
an die Kerwe*



# 34. Brühler Straßenkerwe

## 06.10. - 08.10.2018

### Die Kerwe kann beginnen!

*Für unser traditionelles Volksfest wird seit Wochen geplant und organisiert, um diese schöne Tradition der ländlichen Kerwe wieder zu einem Erfolg werden zu lassen.*

*Viele Vereine und Organisationen aus Brühl und Rohrhof möchten Sie kulinarisch, akustisch aber auch optisch 3 Tage lang bei Ihrem Besuch verwöhnen. Brauchtum und Neuzeitliches wird bei hoffentlich herrlichem Kerwewetter präsentiert.*

*Auch die Brühler & Rohrhofer Gastronomie hat hervorragendes in Gaststätten und Lokalen auf Speisen und Getränkekarten. Auch dort freut man sich auf Ihren Besuch.*

*Bis in die Gegenwart hat die Kerwe einige Reste alter Brauchtumsgepflogenheiten bewahrt, die vermutlich von unterschiedlicher Herkunft sind und in unserer Region an verschiedenen Wochenenden gefeiert werden. Die Hufeisengemeinde Brühl gehört hier natürlich auch dazu.*

*Es freut sich auf Ihren Besuch*



**Text und Grafik  
Jochen Ungerer  
Werner Fuchs**

## Aus dem Gemeinderat

Eine neue Telefonanlage beschafft die Gemeinde Brühl für das Rathaus, gab Bürgermeister Dr. Ralf Göck zu Beginn einer recht kurzen öffentlichen Gemeinderatssitzung aus der letzten nicht-öffentlichen Sitzung bekannt. Dann wird nicht mehr via ISDN, welches von der Telekom abgeschaltet wird, sondern via Internet telefoniert. Mit 18 Jahren wird die bisherige Anlage auch ihren Dienst getan haben, meinte Göck.

### Haushaltszahlen im grünen Bereich

Drei Monate sind es noch bis zum Jahresende und so wird es für Bürgermeister Ralf Göck und den Kämmerer Robert Raquet Zeit sich langsam über die Haushaltszahlen des laufenden Jahres zu beugen. Natürlich sei noch einiges in Bewegung, so der Bürgermeister in seinem Zwischenbericht für den Gemeinderat. Aber Tendenzen ließen sich abschätzen. Und diese Tendenzen lassen hoffen. „Insgesamt sieht es zufriedenstellend aus.“

Dabei führte Göck zwar aus, dass eine so positive Entwicklung wie zu den Haushaltsjahren 2016 und 2017 wohl ausgeschlossen werden könne. Damals sorgten die sprudelnden Steuerquellen für ein Plus von 1,9 Millionen Euro im Jahr 2016 und von 2,3 Millionen Euro im vergangenen Jahr. Doch angesichts der stabilen Steuerlage in 2018 könne man auch im laufenden Jahr auf ein befriedigendes Ergebnis und deutlich weniger Entnahmen aus der Rücklage hoffen wie der Haushaltsplan 2018 vorgesehen habe.

Im laufenden Jahr bleiben bis dato vor allem die Einnahmen aus der Gewerbesteuer deutlich hinter den Erwartungen zurück. Geplant waren hier Einnahmen von 3 Millionen Euro. Derzeit verzeichnet Raquet jedoch lediglich etwas über 1,3 Millionen Euro. Natürlich könne sich das noch verbessern. Aber dass bis zum Ende des Jahres die geplanten 3 Millionen Euro erreicht werden, darf als ausgeschlossen gelten. Die Auswirkungen auf die Gemeinde, so Göck, seien jedoch nicht ganz so gravierend. Da sowieso 80 Prozent aus diesem Topf in den Folgejahren an Kreis und Land weitergereicht würden, hielten sich auch die Verluste in Grenzen. Die jetzt schon gemeldeten Mehreinnahmen bei den Schlüsselzuweisungen gleichen das fast aus. Bei der für die Gemeinde wichtigsten Einnahmequelle, dem Anteil an der Einkommenssteuer, gebe es noch keine belastbare Prognose, „aber schlechter wird es sicher nicht“.

Dagegen geht die Verwaltung bei den liquiden Mitteln derzeit von einem Minus von 3,7 Millionen Euro aus. Die frühere „Rücklage“ in Höhe von 14,7 Millionen Euro aus Ende 2017 würde demnach auf rund elf Millionen Euro Ende dieses Jahres sinken. „Hier hoffen wir aber noch auf einen Ausgaberückgang, weil einige Bauarbeiten nicht so wie geplant vorankommen“, ergänzte Göck. Bei den Schulden ginge es laut Plan von rund 6,6 Millionen Euro auf rund 8,2 Millionen Euro: „Im Moment brauchen wir das Geld aber nicht“, erläuterte der Bürgermeister, dass auch hier eine Verbesserung erreicht werde.

Dies könne höchstens 2019 relevant werden, wenn eventuell zinsgünstige Kredite zur Zwischenfinanzierung des Sportparks Süd in Anspruch genommen werden solange bis die Investoren vom Schrankenbuckel ihre Grundstückspreise bezahlen. Alles in allem sei der entscheidende Punkt momentan nicht absehbar, nämlich ob es 2018 gelinge, den Ergebnishaushalt samt Abschreibungen zu erwirtschaften. Göck ist aber zuversichtlich, dass das noch klappen kann. Bis dato scheinen die Zahlen aus Verwaltungssicht jedenfalls im grünen Bereich zu liegen.

### Informationen durch den Bürgermeister

Bürgermeister Dr. Göck gab bekannt, dass Herr Helge Belz vom Oberschulamt ab dem 13.09.2018 zum Konrektor der Schillerschule Brühl bestellt wurde. Weiterhin gab er den Termin der Deichschau bekannt, diese ist am 12.10.2018, Beginn um 09.30 Uhr in der Ketscher Straße an der Leimbachbrücke. Ab 14.00 Uhr ist man dann auf der Kollerinsel.

### Fragen und Anregungen der Mitglieder des Gemeinderats

Gemeinderat Gothe wollte wissen, warum den ganzen Sommer über schon Lehnen und Sitze auf den Bänken zwischen Brühl und Rohrhof fehlen würden.

Gemeinderat Faulhaber stellte fest, dass sich das Bauvorhaben im Promenadeweg, bei dem der Gemeinderat zweimal sein Einvernehmen versagt habe und das später durch das Baurechtsamt ersetzt wurde, sich seiner Meinung nach dort nicht einfügt. Er befürchtet in der Zukunft dort Verkehrsprobleme. Das sieht auch Gemeinderätin Rösch so. Sie regte an zu prüfen, ob Brühl nicht eine Untere Baurechtsbehörde einrichten könne. Ortsbauamtsleiter Herr Haas erwiderte das in Ketsch, wo die Society-Bauvorhaben nicht vom dem Gemeinderat, sondern von der Verwaltung beurteilt werden, auch Unmut festzustellen sei. Abgesehen davon, dass dafür 3 – 4 Personen eingestellt würden, müssten diese auf den gleichen Rechtsgrundlagen entscheiden wie auch das Landratsamt.

Gemeinderat Reffert stellte fest, dass der neu eingezeichnete Fußgängerüberweg in der Hildastraße viel zu rutschig sei und außerdem beim Überfahren stark quietsche. Er empfahl hier die Markierung aufzuräumen.

Gemeinderätin Grüning beantragte die Prüfung der Teilnahme der Gemeinde Brühl an dem VRNnextbike Verleihsystem. Sie möchte dazu weitere Information über die Einführung haben. Die Gemeindeverwaltung sollte sich Gedanken über mögliche Standorte machen sowie eine Informationsveranstaltung für die Gemeinderäte zu diesem Thema organisieren.

Gemeinderätin Stauffer wollte wissen wie es um die Durchsetzung des Lärmaktionsplanes in der Ketscher Straße mit einer Anordnung von 30 Stundenkilometer stehe. Bürgermeister Dr. Göck antwortete, dass hier noch ein Gutachten an das Landratsamt nachgereicht werden müsse, das aber jetzt demnächst kommen solle. Außerdem wollte sie wissen wie die Behördennummer 115 von den Bürgern angenommen werde. Bürgermeister Dr. Göck versicherte ihr, dass die Resonanz hierfür immer mehr zunehme. Sie wollte auch wissen, ob es Informationen darüber gäbe, wie vom dem Notinselprojekt Gebrauch gemacht werde.

Gemeinderat Hufnagel ergänzte zum Thema Lärmaktionsplan noch, dass seiner Ansicht nach der Fluglärm durch Privatmaschinen weiter zunehme. Bürgermeister Dr. Göck sagte zu, die Beschwerde an das dafür zuständige RP Stuttgart weiterzuleiten. Gemeinderat Hufnagel wollte wissen ob seine Anregung für die neue Vorfahrtsregelung Ketscher Straße – Rohrhofer Straße an das Landratsamt weitergeleitet wurde, dies wurde mit „Ja“ beantwortet.

Gemeinderat Zelt fragte aufgrund eines Artikels in einer überregionalen Zeitung nach, ob hier die KABS auch Erkenntnisse über Tropenkrankheiten bei Stechmücken hier in der Region Schwetzingen habe.

Gemeinderat Frank wollte wissen, ob es einen neuen Sachstand in Sachen Stromtrassen Ertüchtigung gäbe. Dies wurde vom Bürgermeister Dr. Göck verneint.

Gemeinderätin Calero teilte mit, dass verschiedene Bürger sich bei ihr über Lärmbelästigung durch die Skaterbahn beim Hebewerk beschwert hätten, insbesondere Anwohner aus dem Bereich der Heidelberger Straße und Spraulache. Durch das Flutlicht, das dort Tag und Nacht brenne, würden die Half-Pipe und der Bolzplatz dort auch im Sommer bis tief in die Nacht von Jugendlichen genutzt mit entsprechendem Lärm. Ortsbauamtsleiter Haas berichtete, dass man sich vor 2 Jahren bewusst für eine Beleuchtung entschieden hatte, um Sachbeschädigungen in der Dunkelheit zu vermeiden. Die Beleuchtung dort sei deshalb an die Schaltzeiten der Straßenbeleuchtung gekoppelt worden.

### Fragen und Anregungen der Bürgerinnen und Bürger

Genau bei diesem Punkt hakte Einwohnerin Scheidel aus der Heidelberger Straße ein. Sie bestätigte, dass es dort zu Lärmbelästigungen bis in die tiefe Nacht komme, man könne als Anwohner dort insbesondere auch durch Musik, die dort abends und nachts laufe, nicht zur Ruhe kommen. Sie führte das auf das Flutlicht zurück, das dort die ganze Nacht durchbrenne. Es sei als Anwohner dort nicht möglich insbesondere im Sommer abends die Fenster aufzuhaben oder nachts mit offenem Fenster zu schlafen. Hinzukommen neben dem Lärm der Musik noch der Lärm durch das Scheppern der Basketballkörbe.

Sie sprach sich vehement dagegen aus, dass dort für die Half-Pipe, die abgerissen werden muss, ein Skater-Park errichtet wird. Für diesen Fall kündigte sie massiven Widerstand durch die Anwohner an.

Herr Peters zitierte aus einem Bericht des baden-württembergischen Umweltministers Franz Untersteller über erneuerbare Energien und zeigte sich erfreut, dass dort Geothermie nicht mehr erwähnt wird. Er dankte dem Gemeinderat und dem Bür-

germeister für ihre Unterstützung, das Geothermie Kraftwerk in Brühl zu verhindern.

Zum Ende der Sitzung wurde Frau Bronnert, die die Sitzung schon die ganze Zeit immer wieder durch Zwischenrufe gestört hatte, lautstark verhaltensauffällig und ignorierte alle Gesprächsversuche. Der Bürgermeister forderte sie mehrmals auf ihre Anfragen vorzubringen, diesen Ansinnen kam sie nicht nach, sodass er nach der fünften Aufforderung die Sitzung schloss.



## Aus den Fraktionen

### CDU

#### Grüne Fraktion verklagt Gemeinde: Sämtliche Anwalts- und Gerichtskosten muss Steuerzahler tragen

In der Gemeinderatssitzung am 14.11.2016 wurde mit großer Mehrheit (16 Ja-Stimmen, 4 Nein-Stimmen) der Änderung des Redaktionsstatuts der Brühler Rundschau zugestimmt. Damit wurde eine „Fraktionsseite“ neu eingeführt, auf der die Fraktionen einmal pro Monat ihre Auffassung zu kommunalpolitischen Themen veröffentlichen dürfen. **Verwaltung, CDU, SPD und Freie Wähler (FW) waren sich einig, die auf dieser Seite zur Verfügung stehenden 8.400 Zeichen gemäß ihrer Sitzzahl auf die Fraktionen zu verteilen.** Für ihre 8 Sitze erhielt die CDU-Fraktion 3.200 Zeichen, SPD und FW für ihre je 5 Sitze jeweils 2.000 Zeichen und die Grüne Liste (GLB) mit ihren 3 Sitzen 1.200 Zeichen.

**Der damalige GLB-Gemeinderat Klaus Triebskorn** war mit dieser Regelung, die das Wahlergebnis widerspiegelt, nicht einverstanden, **sah seine Fraktion benachteiligt und kündigte eine juristische Prüfung an.** Der CDU-Fraktionsvorsitzende Michael Till gab zu bedenken, dass man mit der Fraktionsseite etwas ganz Neues schaffe, das nun erst einmal wie vorgeschlagen in Kraft treten solle, um in der Praxis Erfahrung zu sammeln. **Sollte es hier noch Nachbesserungsbedarf geben, so Till, könne das Redaktionsstatut im Laufe der Zeit ja noch entsprechend angepasst werden.** Also wurde über den Beschlussvorschlag der Verwaltung abgestimmt und dieser angenommen. Daraufhin verlas Triebskorn eine persönliche Erklärung, wonach er mit sofortiger Wirkung sein Gemeinderatsmandat niederlegte und den Sitzungssaal verlies.

Viele Monate hörte man nichts mehr. Die Fraktionsseite erschien nun einmal pro Monat, immer am Freitag nach der Gemeinderatssitzung. Alle schienen zufrieden bis man Ende 2017 erfuhr, dass die GLB-Fraktion sich einen Anwalt genommen hat, um die Gemeinde Brühl vor dem Verwaltungsgericht zu verklagen. Ihre Forderung: eine wöchentliche statt monatliche Fraktionsseite und ein von der Sitzzahl unabhängiger Sockel von 700 Zeichen je Fraktion. **Die anderen Gemeinderäte waren verwundert: Anstatt einen Antrag zu stellen und das Thema sachlich in einer Sitzung zu besprechen, nahmen sich die Grünen einen Anwalt und drohten mit Klage.** Das hatte es vorher so noch nicht gegeben.

**Trotzdem zeigte man sich versöhnlich und bot mehrere Kompromisse an:** Eine wöchentliche Erscheinungsweise war für niemanden vorstellbar, da niemand ehrenamtlich die Zeit aufbringen kann, jede Woche einen Bericht zu verfassen. In Sachen Sockel zeigte man sich jedoch offen und bot zunächst 600 Zeichen, später 800 Zeichen und schließlich sogar 1.000 Zeichen an. Damit hätte die GLB-Fraktion 2.200 Zeichen erhalten und somit sogar 10 Prozent mehr als bislang die fast doppelt so großen Fraktionen von SPD und FW, die bekundeten, mit ihren 2.000 Zeichen immer gut klarkommen zu sein.

Die GLB zeigte sich unbeeindruckt und reichte die Klage beim Verwaltungsgericht Karlsruhe ein. Nun müssen die Gerichte entscheiden.

### SPD

#### Ärgerlich für den Steuerzahler ist, dass die Gemeinde sämtliche Kosten für den Anwalt der Grünen und – egal wie das Verfahren ausgeht – sämtliche Gerichtskosten bezahlen muss, da die GLB-Fraktion Teil des Kollegialorgans Gemeinderat ist.

#### Die SPD-Fraktion berichtet zur Kommunalpolitik und zur Gemeinderatssitzung vom 24.9.2018

Die Tagesordnung der öffentlichen Gemeinderatssitzung vom 24.9.2018 war kurz. Der wichtigste TOP war der Haushaltszwischenbericht 2018 des Bürgermeisters, wonach mit Mindereinnahmen der Gewerbesteuer gegenüber den Jahren 2016 und 2017 zu rechnen ist. Durch Mehreinnahmen bei den Schlüsselzuweisungen und dem Anteil an der Einkommenssteuer und dem Verzicht auf neue Schulden kann jedoch noch ein ausgeglichener Haushalt 2018 erreicht werden, so die Hoffnung des Bürgermeisters. Stellungnahmen der Fraktionen zu dem Haushaltszwischenbericht wurden nicht abgegeben. Der Bedarf an bezahlbaren Wohnungen ist auch in Brühl sehr groß. Dies ergibt sich aus den Anfragen der Wohnungssuchenden bei der Gemeindeverwaltung. Die SPD-Fraktion unterstützt deshalb den Bau von gemeindeeigenen Wohnungen auf dem Grundstück der Gemeinde im Baugebiet Bäumelweg Nord. Ein im Gemeinderat viel diskutiertes Thema ist das vom Gemeinderat beschlossene Redaktionsstatut. Gegen dieses Statut haben die Mitglieder der Fraktion der Grünen Liste Brühl e.V. Klage zum Verwaltungsgericht in Karlsruhe erhoben, was großes Befremden bei den übrigen Gemeinderatsfraktionen ausgelöst hat. Ob noch eine einvernehmliche Regelung über die Änderung des Redaktionsstatuts im Gemeinderat erreicht werden kann, bleibt abzuwarten.

Gez. Roland Schnepf  
Fraktionsvorsitzender SPD

### FW

#### Was sagt der Haushaltszwischenbericht in Wahrheit aus?

In der letzten Gemeinderatssitzung durfte der Haushaltszwischenbericht nur zur Kenntnis genommen werden. Hier unsere Anmerkungen:

Bereits bei der Haushaltsberatung Januar 2018 wies der Bgm. darauf hin, dass die **Gewerbesteuer** im Jahr 2018 **zum neuen Sorgenkind** wird. Im Zwischenbericht heißt es, dass der Ansatz mit 3 Mio. € zu hoch war, voraussichtlich nur mit 1,32 Mio. € Gewerbesteuern zu rechnen ist. Eine **Erhöhung der Grundsteuern** ist angesichts der künftigen Haushaltsentwicklung, die von **hohen und steigenden Investitionskosten für den Sportpark Süd Teil 2** geprägt ist, unvermeidlich, wenn die Einnahmen der Kommune dauerhaft gesichert sein sollen. Die Erhöhung der Grundsteuern, wie sie der Bgm. bereits seit 2 Jahren wünscht, ist aber sicher auf der Tagesordnung nach Mai 2019, wenn der Gemeinderatswahlkampf vorbei ist.

Die Verbesserung des Ergebnishaushalts, die im Zwischenbericht angesprochen wird, beruht nur darauf, dass bestimmte Investitionen nicht getätigt werden, weil Bauvorhaben nicht zu

Ende geführt werden konnten. Die **Ausgaben** kommen aber **zwingend** zu einem späteren Zeitpunkt. 2018 führt dies beim Finanzhaushalt zu einem 2 bis 2,5 Mio. € geringeren Geldbedarf. Das setzt sich beim Liquiditätsstand mit einem Stand von 11 Mio. € fort, doch bereits 2020 wird er auf die vorgeschriebene **Mindestliquidität** von 526.840 € zusammengeschrumpft sein. Dank des Großprojekts Sportpark-Süd II werden die Schulden 2021 die **Kreditobergrenze überschreiten** und auf über 15,6 Mio. € anwachsen, eine Pro-Kopf-Verschuldung über das Doppelte von 1.098 €.

Das **Kommunalrechtsamt des Rhein-Neckar-Kreises** hat bei Prüfung der Haushaltssatzung erklärt, dass ihm die Finanzplanung bis 2021 **Sorge** bereitet. Es fragt wie wir: Wenn es der Gemeinde Brühl in Zeiten konjunktureller Hochzeiten nicht gelingt, positive ordentliche Ergebnisse zu erzielen, wie stellt sich die Situation dar, wenn es zu einer wirtschaftlichen Rezession mit Einnahmerückgängen kommt?

## GLB

### Bürgerbeteiligung

Die Grüne Liste tritt dafür ein, die **Bürgerfragestunde** an den Beginn der Gemeinderatssitzung zu legen, um Bürgern die Möglichkeit zu geben, Fragen und Anregungen zu Themen der Sitzung vor Beschlussfassung vorzubringen. Z.B. bei Bauvorhaben können praktische Erfahrungen der Anwohner wichtige Infos sein für die Entscheidungen der Gemeinderäte. Die Weichenstellung für Ausgaben und Einnahmen des Folgejahres ist der **Haushaltsplan** der Gemeinde, für den Bürger ebenfalls Vorschläge machen können. Es gibt zwar kein Bürgerbudget, aber Anregungen werden in die Haushaltsdiskussion einbezogen. Bis Mitte Oktober sollten Vorschläge bei der Gemeindeverwaltung vorliegen.

### ÖPNV – Verbesserung der Zuverlässigkeit und Ergänzung durch Leihfahrräder

Die GLB setzt sich dafür ein, dass die **Busse** pünktlich und verlässlich fahren; wenn es hier Probleme gibt, melden sie es bitte umgehend über das online **Beschwerdeformular dem VRN** und der Gemeinde! Nur gemeldete Störungen werden erfasst. Wir regen an, in Brühl/Rohrhof Fahrradverleihstationen von **VRNnextbike** aufzubauen, um die Lücke zwischen Mannheim und Schwetzingen zu schließen.

**Infos auch auf Facebook und [www.grueneliste-bruehl.de](http://www.grueneliste-bruehl.de)**  
U. Grüning



## Geänderter Verteiltag des Amtsblattes der Gemeinde Brühl

Kalenderwoche 40

### Sehr geehrte Leserinnen und Leser,

die Verteilung des Amtsblattes der Gemeinde Brühl wird in Kalenderwoche 40 auf Grund des Feiertages (Tag der Deutschen Einheit) am Samstag, 6. Oktober 2018, stattfinden.

**Wir bitten um Beachtung.**



[www.nussbaum-medien.de](http://www.nussbaum-medien.de)



## Amtliche Bekanntmachungen

### Redaktionsschluss vorverlegt!

Wegen des Feiertages (Tag der Deutschen Einheit, 3. Oktober 2018) wird der Redaktionsschluss für die Ausgabe Nr. 40 des „Amtsblattes der Gemeinde Brühl“ auf

**Dienstag, den 2. Oktober 2018, 10.00 Uhr**

vorverlegt.

Sehr geehrte Schriftführer/innen,  
wir möchten Sie darauf hinweisen, dass nicht rechtzeitig eingereichte Berichte in der Folgewoche veröffentlicht werden.

Wir danken für Ihr Verständnis

Das Bürgermeisteramt

## Einladung zur nächsten öffentlichen Sitzung des Kultur-, Sport- und Partnerschaftsausschusses am Montag, den 01.10.2018, um 18:30 Uhr im Rathaus Brühl, Großer Sitzungssaal

### Tagesordnung

1. Kulturprogramm 2018/2019/2020
2. Informationen durch den Bürgermeister
3. Fragen und Anregungen der Mitglieder des Ausschusses
4. Fragen und Anregungen der Bürgerinnen und Bürger  
gez. Dr. Ralf Göck  
Bürgermeister

## Umleitung der Buslinie 710

während der Sperrung der Rohrhofer Straße in Brühl  
vom 1. Oktober bis voraussichtlich 5. Oktober 2018

Die Umleitung betrifft nur Fahrten **aus Mannheim in Richtung Ketsch/Schwetzingen**.

Fahrten **von Ketsch/Schwetzingen nach Mannheim** verkehren regulär. Hier werden alle Haltestellen bedient.

- Die Haltestelle **Mannheimer Straße Richtung Ketsch/Schwetzingen** (gegenüber C-Fashion/Post) wird nicht bedient. Eine Ersatzhaltestelle befindet sich in der Umlandstraße Nähe Kreisel.
- Die Haltestelle **Schwetzingen Straße** wird nicht bedient.
- Die Haltestelle **Messplatz Richtung Schwetzingen** wird nicht bedient. Eine Ersatzhaltestelle **nur für Fahrten in Richtung Schwetzingen** befindet sich in der Bahnhofstraße.

Die Umleitungsstrecke für den Busverkehr verläuft über die Umlandstraße und die Hebelstraße. Um ein Durchkommen der Busse zu gewährleisten, werden Halteverbote eingerichtet.

Für den regulären Verkehr ist ebenso eine Umleitung eingerichtet. Nach Möglichkeit wird die Baufirma die Rohrhofer Straße nach Arbeitsende (ca. 17 Uhr) wieder öffnen. Die Beschilderung vor Ort ist zu beachten.

## Ist Ihre Hausnummer gut erkennbar?

Im Notfall kann diese entscheidend für rasche Hilfe durch den Arzt oder den Rettungsdienst sein!



## Bereitschaftsdienste

### Notrufe

|   |                |
|---|----------------|
| <b>Feuerwehr/Notarzt/Rettungsdienst</b>   | 112            |
| <b>Polizei</b>  | 110            |
| <b>Polizeiposten Brühl, Hauptstr. 1</b>   | 71282          |
| <b>Polizei-Revier Mannheim-Neckarau, Rheingoldplatz 4</b> (durchgehend)                                   | 0621/83397-0   |
| <b>Kreiskrankenhaus Schwetzingen, Bodelschwingstraße</b>  | 84-30          |
| <b>Giftnotrufzentrale Freiburg</b>  | 0761/19240     |
| <b>Frauenhaus Heidelberg</b>  | 06221/831282   |
| <b>Frauenhaus Mannheim</b>  | 0621/744242    |
| <b>Hilfetelefon „Gewalt gegen Frauen“</b><br>365 Tage, 24 h (kostenlos und anonym)<br>www.hilfetelefon.de | 0800/0116016   |
| <b>Telefonseelsorge</b>   | 0800/1110111   |
| <b>Ärztlicher Akut-Dienst für Privatpatienten und Selbstzahler - PrivAD, 24h</b>                          | 01805/304 505* |

\*Kosten pro Minute aus dem Festnetz: 14 Cent

### Störungsdienste

#### Strom

#### EnBW Regional AG – Regionalzentrum Nordbaden

|   |              |
|---|--------------|
| - Zentrale Ettlingen                              | 07243/180-0  |
| - Störungsmeldestelle (Strom)                     | 0800/3629477 |
| - Beratungsservice<br>Bezirkszentrum Schwetzingen | 06202/2774-0 |
| - Servicetelefon                                  | 0800/3629000 |

#### Gas, Wasser, Fernwärme

#### MVV Energie AG Mannheim

|                 |              |
|-----------------|--------------|
| Service-Hotline | 0800/6882255 |
| Notfall-Hotline | 0800/2901000 |

#### Müll

#### AVR Kommunal GmbH

|                            |              |
|----------------------------|--------------|
| www.avr-kommunal.de        |              |
| - Zentrale                 | 07261/9310   |
| - Störungen bei der Abfuhr | 07261/931931 |

### Ärztliche Notdienste

#### Allgemeinärztlicher Notdienst Schwetzingen:

**Notfallpraxis** (außerhalb der Öffnungszeiten der Hausarztpraxis) in der **GRN-Klinik Schwetzingen**, (Kreiskrankenhaus)

**Bodelschwingstraße 10** Tel. 116 117

#### Die ärztliche Notfallpraxis ist dienstbereit:

##### Werktage:

Montag, Dienstag, Donnerstag, Freitag von 19.00 Uhr bis 24.00 Uhr

Mittwoch von 13.00 Uhr bis 24.00 Uhr

##### Wochenende:

Samstag, Sonntag, Feiertage von 08.00 Uhr bis 24.00 Uhr

**Patienten können ohne Voranmeldung zu den Öffnungszeiten in die Notfallpraxis kommen!**

### Zahnärztlicher Notfalldienst

Im Facharztzentrum Mannheim, Collinstraße 11, im Erdgeschoss links, 68161 Mannheim (gegenüber Theresienkrankenhaus und parallel zur AOK)

#### Wochenende:

Tag und Nacht, von Freitag, 19.00 Uhr bis Montag 06.00 Uhr

**Werktags:** Nacht, von 19.00 Uhr - 06.00 Uhr

#### Gesetzliche Feiertage:

auch tagsüber von 06.00 Uhr - 19.00 Uhr

**Eine telefonische Anmeldung für die oben genannten Sprechzeiten ist nicht erforderlich!**

### Fachärztlicher Bereitschaftsdienst

#### Rhein-Neckar-Kreis in Heidelberg:

|             |               |
|-------------|---------------|
| Augenärzte  | 0180 6062100* |
| Kinderärzte | 0180 6622122* |

\* Kosten pro Anruf aus dem Festnetz: 20 ct, pro Anruf vom Handy: max. 60 ct

### Tierärztlicher Notdienst

In dringenden Notfällen rufen Sie bitte Ihren Haustierarzt an.

### Apotheken-Notdienst

#### Samstag, 29.09.2018:

Stadt-Apotheke Hockenheim, Heidelberger Str. 11, Tel. 06205 – 4277

#### Sonntag, 30.09.2018:

Luisen-Apotheke Plankstadt, Luisenstr. 26, Tel. 06202 – 4727

Sonnen-Apotheke Reilingen, Kolpingstr. 2, Tel. 06205 – 4303

#### Montag, 01.10.2018:

Enderle-Apotheke Ketsch, Schwetzingener Str. 47, Tel. 06202 – 69420

#### Dienstag, 02.10.2018:

Markt-Apotheke Ketsch, Bahnhofsanlage 7, Tel. 06202 – 61920

#### Mittwoch, 03.10.2018:

Wasserturm-Apotheke Hockenheim, Karlsruher Str. 25, Tel. 06205 – 4542

#### Donnerstag, 04.10.2018:

Neue Apotheke Ketsch, Eppelheimer Str. 1, Tel. 06202 – 68900

#### Freitag, 05.10.2018:

Linden-Apotheke Hockenheim, Schwetzingener Str. 18, Tel. 06205 – 15544

#### Samstag, 06.10.2018

Markgrafen-Apotheke Schwetzingen, Markgrafenstr. 2 / 2, Tel. 06202 – 270040

Der Apothekennotdienst wechselt täglich um 8.30 Uhr  
Apotheken-Notdienstfinder (bundesweit):  
Handy: 22 8 33 (max. 69 ct/Min/SMS)  
Festnetz: 0800 00 22 8 33 (kostenlos), Internet: www.aponet.de

## 34. Brühler Straßenkerwe

### 06.10. - 08.10.2018

Liebe Anwohner und Festbesucher,

auch in diesem Jahr wird anlässlich der Brühler Kerwe ein Straßenfest stattfinden. Mittelpunkt des festlichen Treibens wird während der drei Tage die Friedrich-Ebert-Straße und der gesamte Messplatz sein. Die Durchführung des Festes obliegt dem privaten Unternehmer Willy Krusig, im Zusammenwirken mit der Verwaltung bzw. den Kerweborscht.

#### Die Öffnungszeiten werden wie folgt festgelegt:

|          |                      |                   |
|----------|----------------------|-------------------|
| Samstag, | den 06. Oktober 2018 | 14.00 - 24.00 Uhr |
| Sonntag, | den 07. Oktober 2018 | 11.00 - 22.00 Uhr |
| Montag,  | den 08. Oktober 2018 | 11.00 - 22.00 Uhr |



Ab **Freitag, den 05.10.2018, 06.00 Uhr** bis **Dienstag, den 09.10.2018, 12.00 Uhr** ist die Friedrich-Ebert-Straße gesperrt.

Da bereits am Freitag mit dem Aufbau begonnen werden muss, bitten wir Sie, ab **07.00 Uhr** keine Fahrzeuge in der Friedrich-Ebert-Straße und auf dem hinteren Messplatz zu parken. (hinterer Messplatz ab Donnerstag 04.10.2018 ab 7:00 Uhr gesperrt) **Widerrechtlich geparkte Fahrzeuge werden kostenpflichtig abgeschleppt!**

Wir sind bemüht, die Einfahrtsbereiche der Grundstücke, soweit als möglich freizuhalten, damit eine Zufahrt in dringenden Fällen gewährleistet ist.

Die unvermeidlichen Unannehmlichkeiten, die durch den Aufbau entstehen, bitten wir im Vorfeld zu entschuldigen.

Die Entleerung der Mülleimer der Anwohner erfolgt turnusgemäß durch die AVR.

Ein **„herzliches Dankeschön“** gilt allen Anwohnern, da durch Ihr Verständnis die Durchführung einer solchen Traditionsveranstaltung erst ermöglicht wird.

Wir hoffen, dass das **34. Straßenfest** anlässlich der Brühler Kerwe genauso erfolgreich verläuft, wie in den Jahren zuvor!

Mit freundlichen Grüßen

*Dr. Ralf Gock* und  
Bürgermeister



## Altersjubilare

|        |                                     |          |
|--------|-------------------------------------|----------|
| 01.10. | Frau Helgard Widder-Kurz geb. Budde | 80 Jahre |
| 02.10. | Herr Walter Böhl                    | 75 Jahre |
| 03.10. | Herr Harald Fuchs                   | 80 Jahre |
| 04.10. | Frau Lina Kühn geb. Münch           | 90 Jahre |
| 05.10. | Frau Elfrun Büchner geb. Witzke     | 85 Jahre |
| 06.10. | Frau Karin Niemeier geb. Langlotz   | 75 Jahre |
| 06.10. | Frau Lydie Sykora geb. Straub       | 95 Jahre |

**Wir gratulieren recht herzlich!**

## Ende des amtlichen Teils

Für den Inhalt der in den nachfolgenden Rubriken abgedruckten Beiträge sind die jeweils einsendenden Institutionen, Parteien, Vereine und Organisationen zuständig. Die Gemeinde übernimmt für die Richtigkeit des Inhalts keine Verantwortung.



## Öffentliche Einrichtungen

## Netzwerk erinnert erfolgreich an Welt-Alzheimertag

Zu einer erfolgreichen Aktion mit viel Breitenwirkung wurde der Info-Stand des Brühler Netzwerks für alte und kranke Menschen bei Edeka Embach vor wenigen Tagen. Viele Menschen blieben stehen, um sich bei dem im Netzwerk verbundenen Brühler Organisationen über diese „neue“ Geißel der Menschheit zu informieren; immerhin sind 1,7 Millionen Menschen in Deutschland von Demenz betroffen und in über 80 Prozent der Fälle ist Alzheimer die Ursache.

Der Brühler Pro-Seniore-Residenzberater Carsten Sauder hat sich zum Spezialisten entwickelt: Er hat konkrete Forderungen, wie diese existentielle Änderung der Lebenssituation der Betroffenen und ihrer Angehörigen besser verarbeitet werden kann:

„Es ist sowohl eine psychosoziale als auch eine psychotherapeutische Betreuung der Betroffenen und deren Angehörigen notwendig. Ein einfaches Beratungsgespräch hilft da nicht weiter“.

Sauder plädiert für einen inklusiven Ansatz, so dass die erkrankten Menschen nicht am Rande stehen. In Brühl geschehe das ansatzweise mit dem Netzwerk, wenn etwa Nachbarschaftshilfe, Café Vergissmichnicht, Frauenselbsthilfe nach Krebs, Behindertenbeauftragter, Heime und letztendlich auch die Hospizgemeinschaft zusammenwirken. Den bisherigen Erfolg der gemeinsamen Arbeit bestätigt auch Bürgermeister Dr. Ralf Gock: „Hier in unserem Netzwerk sind alle Facetten der Betreuung vertreten. Die verschiedenen Stellen arbeiten eng zusammen, so dass das Angebot ganz individuell auf den Patienten angepasst werden kann“. Das sehe man auch an der guten Beteiligung beim Info-Stand, dankte der Bürgermeister allen beteiligten Gruppen.

Natürlich hat auch Gock noch weitere Ziele: „Wir wollen weitermachen. Es soll z. B. mehr betreute Wohnungen in der Gemeinde geben, so kann die Unterstützung so früh wie möglich beginnen. Und wir brauchen mehr Pflegeplätze, insbesondere im kurzfristigen Bereich und mehr Tagespflege.“ Dann werde frühzeitig erkannt, „wenn es losgeht“.

Aber auch im eigenen Haus gebe es Möglichkeiten, wie das Leben dort sicher und angenehm gestaltet werden kann. Aktuell werden immerhin über 70 Prozent der Demenzkranken häuslich versorgt. Hier können Wohnberatungen weiterhelfen. Alexandra Fischer vom B+O-Seniorenzentrum gibt Einblick in die Arbeit: „Das häusliche Umfeld kann so verändert werden, dass die Betroffenen länger dort wohnen können, etwa über eine Licht- und Farbgestaltung an der Haustür, wenn diese nicht mehr gefunden wird.“ Dann sind die Angehörigen allerdings gefordert.

## 34. Brühler Straßenkerwe – Hinweis auf die Polizeiverordnung vom 21. Mai 2012

Innerhalb des Geltungsbereiches Mannheim Str. bis Ecke Friedrichstraße, Friedrichstraße bis Ecke Bahnhofstraße, Bahnhofstraße/Friedensstr. bis Ecke Heiligenhag, Heiligenhag bis Ecke Schwetzinger Str., Schwetzinger Str. bis Ecke Mannheimer Str., ist es auf den öffentlich zugänglichen Flächen außerhalb konzessionierte Freisitzflächen verboten:

Alkoholische Getränke jeglicher Art mitzuführen, wenn aufgrund der konkreten Umstände die Absicht erkennbar ist, diese im Geltungsbereich der Verordnung konsumieren zu wollen, und mitgeführte alkoholische Getränke jeglicher Art zu konsumieren.

Dieses Verbot gilt an Kerwe-Samstag von 14:00-02:00 Uhr

Kerwe-Sonn- und Montag von 14:00-01:00 Uhr

Ordnungswidrigkeiten können durch die Polizei mit einer Geldbuße belegt werden.

Vielen Dank für Ihr Verständnis.

## Energieberatung im Rathaus fällt vom 20.09. bis einschließlich 04.10.2018 aus

Normalerweise können sich die Brühler Bürgerinnen und Bürger donnerstags von 15.00 Uhr – 17.00 Uhr im Rathaus, Zimmer 217, über die energetische Sanierung von Wohngebäuden informieren. In dieser Zeit steht ein qualifizierter Energieberater für eine kostenlose Erstberatung zur Verfügung.

**Vom 20.09.- 04.10.2018 findet jedoch keine Energieberatung statt.**

Der Energieberater steht erst ab dem 11.10.2018 wieder zu den gewohnten Zeiten zur Verfügung.



Das Brühler „Netzwerk für ältere und kranke Menschen“ und einige Gäste beim Infostand anlässlich des Welt-Alzheimer-tages

Foto: Gemeinde Brühl

So auch der Opa von Pascal Wasow. Enkel Pascal, hauptamtlich ebenfalls bei B&O tätig, berichtete, wie sich das Leben mit dessen Demenz verändert. „Normale Gespräche sind noch möglich, tiefgründige wiederum nicht.“

Es gibt verschiedene Extreme. Andere werden boshaft, Opa wird lustig und sehr offen. Er kann die nötige Distanz nicht mehr wahren. Am wichtigsten ist das Fördern und Fordern. Durch kleine Aufgaben versuchen wir ihm Selbstbewusstsein zu geben.“

Um die Angehörigen zu entlasten, gibt es in der Gemeinde auch

das Café Vergissmeinnicht. Freitags von 14.30 bis 17.30 Uhr wird in der Betreuungsgruppe Spiel, Spaß, Kreativität und vieles mehr angeboten. Bürgermeister Dr. Ralf Göck, der sich auch über die Anwesenheit von Pfarrerin Almut Hundhausen-Hübsch, dem Landtagsabgeordneten Manfred Kern und dem Bundestagsabgeordneten Jens Brandenburg freute, wies auch auf die vielen Betreuungsangebote in der Gemeinde hin: „Kommen Sie zu den Veranstaltungen für Senioren, nutzen Sie unser Seniorenbüro im Rathaus!“

\* \* \* \* \*

## „Für ein gutes Miteinander in den Brühler Rheinauen!“

am kommenden Donnerstag, 4. Oktober im Rathaus-Sitzungssaal

Am kommenden Donnerstag, 4. Oktober, geht es im Brühler Rathaus um die wertvollen Natur- und Kulturlandschaften in den Rheinauen. Sie sind ein beliebtes Naherholungsgebiet im Ballungsraum Rhein-Neckar, in dem man mit und ohne Hund spazieren geht, joggt und mit dem Rad oder dem Pferd unterwegs ist, an den Baggerseen angelt und im Altrhein paddelt.

Sie sind mit ihrem Mosaik aus Wiesen, Auwäldern, Feldgehölzen, Uferbereichen und offenen Wasserflächen Heimat für eine Vielzahl von seltenen Tieren und Pflanzen. Ihre Nutzung ist wegen des Natur- und Landschaftsschutzes teilweise eingeschränkt.

Sie werden seit alters her landwirtschaftlich genutzt, wodurch diese reizvolle und abwechslungs- und artenreiche Landschaft erst entstanden ist. Nur die weitere landwirtschaftliche Nutzung garantiert den Erhalt dieser wertvollen Landschaft. Und sie sind Jagd-, Angel- und Hegerevier.

Die vielfältige Nutzung des Gebiets führt unweigerlich auch zu Interessenskonflikten unter den Nutzern. Naturschützer, Landwirte, Jäger, Angler, Reiter, Spaziergänger und Hundebesitzer sind oft unterschiedlicher Meinung, wenn es darum geht, wie man sich in den Rheinauen verhalten sollte.

Insbesondere bei Hochwasser z. B. trifft man immer wieder auf Personen, die sich trotz der Absperrungen im Gebiet aufhalten und dadurch nicht nur sich, sondern auch Wildtiere in Gefahr bringen.

Die Gemeindeverwaltung Brühl möchte, dass alle Gruppen, die in den Rheinauen unterwegs sind, diese weiterhin in gutem Miteinander nutzen können. Sie lädt daher alle interessierten Bürgerinnen und Bürger, die in den Auen unterwegs sind, zu einem Treffen ein, an dem die unterschiedlichen Interessen erläutert und Wahrnehmungen ausgetauscht werden sollen.

Das Ziel dabei ist, ein einvernehmliches Miteinander aller Gruppierungen zu erreichen, die die Rheinauen bei Brühl in irgendeiner Art nutzen oder diese alte Natur- und Kulturlandschaft erhalten wollen.

Dieses Treffen findet statt am:

**Donnerstag, 4. Oktober 2018  
um 18:30 Uhr**

**im Sitzungssaal des Rathauses in Brühl, Hauptstraße 1.**

Alle an den Rheinauen interessierten Menschen sind zu diesem Treffen herzlich willkommen!



Foto: Gemeinde Brühl

## Freibad Brühl

### Freibad Brühl -Saisonbilanz 2018- Über 100.000 Besucher im Freibad Brühl

Den besten Besuch seit 15 Jahren dürfen die Verantwortlichen des Brühler Freibades vermelden. Insgesamt waren es über 104.000 Gäste, die in der parkähnlichen Anlage Abkühlung, Erholung oder einfach nur ein paar vergnügliche Stunden suchten.

Dank des „Super-Sommers 2018“ kamen hier wohl die meisten „auf ihre Kosten“, insbesondere die Saison- und Jahreskartenbesitzer sprechen von über 100 Besuchen, eine in der Tat „rentable“ Sache im Verhältnis zu den Einzeleintrittspreisen.

Bei allen Gästen möchten sich Bäderteam und Verantwortliche des Bäderbetriebes für ihr Kommen herzlich bedanken.

Gut angenommen wurden auch die Events, die das Bäderteam um Betriebsleiter Patrick Berndt organisierte, und den Gästen und Teilnehmern ihren Tag im Freibad dadurch nochmals aufwerteten. Ob „Rock im Bad mit Hoaggelfisch“, „Anplagd im Bad“, „Meerjungfrauen-Schwimmen“, Wasserrutschen-Meisterschaft oder Vorleseaktionen im Kleinkinderbereich, bei allen Veranstaltungen waren die jeweiligen Zielgruppen mit Begeisterung und Spaß dabei.

Den Bediensteten des Bades gebührt in diesem Zusammenhang ebenfalls ein besonderes Dankeschön für die über die gesamte Saison geleistete, oft schweißtreibende Arbeit.

„Bester Monat“ der diesjährigen Freibadsaison war zweifelsfrei der Juli, als 40.077 Personen den Eingangsbereich passierten. Kein Wunder, war es in diesem Zeitraum fast unerträglich heiß und lediglich ein Sprung ins kalte Nass sorgte für kurzzeitige Erfrischung.

Somit darf der Juli als Wegbereiter angesehen werden, dass die gerne „als Indiz für einen guten Freibad-Sommer“ bezeichnete 100.000er Grenze erstmals seit dem Jahr 2006 wieder überschritten wurde. Der damals gern verwendete Begriff vom „Sommermärchen“ dürfte heute noch bei vielen schöne Erinnerungen hervorrufen.

Dass die Verantwortlichen ob des schönen Spätsommers entschieden, die Freibadsaison bis weit in den September zu verlängern, darf als gelungener Abschluss einer überaus erfolgreichen Freibadsaison angesehen werden, immerhin 5.000 Besucher „gingen mit“.

Bald geht es für das Bäderteam der Gemeinde im über die Sommermonate hinweg modernisierten Hallenbad weiter. Dort wird zurzeit der Umkleidebereich erneuert.

Die Verantwortlichen gehen trotz Verzögerung der zweiten Sanierungsphase davon aus, dass ab 1. November der öffentliche Badebetrieb zu den üblichen Zeiten: dienstags und freitags von 07:30 bis 12:30 Uhr und von 16:00 bis 20:30 Uhr sowie samstags von 13:00 bis 17:00 Uhr und sonntags von 09:00 bis 13:00 Uhr aufgenommen werden kann. Der Eröffnungstermin wird noch festgelegt und dann gemeldet.

Über zahlreichen Besuch, dann auch im Hallenbad, freut sich das Bäderteam!



Foto: Gemeinde Brühl

## Haus der Kinder



### HAUS der KINDER der GEMEINDE BRÜHL

Nibelungenstraße 12 – 68782 Brühl

Tel.: 06202/72882

### EINLADUNG zum Sortierten Flohmarkt „Alles rund ums Kind“

mit Herbst- und Winterkleidung,  
Spielsachen, Babyausstattung, Kindersitzen,  
Fahrzeugen, Schwangerschaftskleidung usw.

Die Kleidung ist nach Größe  
auf einzelnen Tischen übersichtlich sortiert.

Wann: am **Samstag, den 13. Oktober 2018**  
von **14 – 16 Uhr**  
ab **13:30 Uhr** Einlass für Schwangere

Wo: **im Haus der Kinder**  
**Nibelungenstraße 12 – 68782 Brühl**

**Begrüßungssekt, solange der Vorrat reicht**  
**Kaffee- & Kuchenverkauf zum Mitnehmen**

Taschenabgabe – Sie erhalten Tüten für den Einkauf!

Organisation: Elternbeirat & Kitateam

## Kath. Kindergarten St. Bernhard



Organisiert vom Elternbeirat des kath. Kindergartens St. Bernhard

### Kindersachenflohmarkt



*Kleidung,  
Spielsachen  
und vieles mehr*

Samstag 29.09.2018 15:00 - 17:00 Uhr

im kath. Pfarrzentrum Hauptstraße 17 in Brühl

Verkauf: Kaffee, Kuchen, Waffeln

und Brezeln

Kuchen auch zum Mitnehmen – ab 14:30 Uhr!

Info und Tischreservierung bei:  
Valerie Gamer Tel. 0176 96216157 oder vau.ef@gmx.de

Standgebühr: 10 € oder 5 € + Helferdienst / Kleiderständer 2 €  
Zahlung bitte innerhalb einer Woche nach Anmeldung!

Aufbau: ab 14:00 Uhr  
Tische stehen zur Verfügung, Kleiderständer müssen mitgebracht werden!

**Sonnenschein-Kindergarten**



Durch RIT können nicht vorhandene Reflexe nachträglich erlernt und integriert werden.

Durch dieses Programm fördert der Sonnenschein Hort seine Kinder u. a. bei eventueller Lese- und Rechtschreibschwäche, Unkonzentriertheit, Unruhe oder auch motorische Probleme werden wieder ins Lot gebracht.

RIT kann mit seinem gezielten Unterstützungsprogramm ein neuronales Nachreifen ermöglichen.

Die Reflexbewegungen dieses Programms bewirken die optimale Verknüpfung der Gehirnaareale, damit deren Funktionen voll genutzt werden können.

Seit Beginn des neuen Schuljahres wird das RIT Programm im Hort wieder aufgenommen. Täglich zehn Minuten, kurz vor der Hausaufgabenbetreuung, die tatsächlich etwas bringen, so die Aussage der Erzieher. Die Kinder arbeiten konzentrierter und ruhiger an ihren Hausaufgaben.

Ein dickes „DANKESCHÖN“ von der Hortleitung Anne Fonje an ihre engagierten Mitarbeiter und Manuela Schwab!



Foto: Sonnenschein Hort

**Hort Schillerschule**

**Sonnenschein Hort erhält die neue Zertifizierung für RIT**

Am 24. September überreichte Reflexintegrationstrainerin Manuela Schwab aus Brühl im Beisein der Kinder des Sonnenschein Hortes, Hauptamtsleiter Christian Stohl und Sachgebietsleiter Benjamin Weber das neue Zertifikat zur Anwendung der „Original RIT-Reflexintegration“ des Institutes Sieber & Paasch aus München für das Hortjahr 2018/19.

Alle Mitarbeiter des Hortes bestanden Anfang September die neue Prüfung der Module 1-8 und das theoretische Wissen. Somit ist der Sonnenschein Hort wieder eine zertifizierte Einrichtung für Reflexintegration.

Auch in diesem Hortjahr haben sich 80 % unserer Kinder für das RIT-Programm angemeldet. Um allen Kindern gerecht zu werden, findet unser RIT mittlerweile in 3 aufeinanderfolgenden Gruppen statt. Sie trainieren täglich ca. 10 Minuten eine der acht Übungen des effizienten Programms das von ansprechender leiser Musik untermalt wird.

Begeistert und voller Anerkennung lobte Herr Stohl das Team Sonnenschein Hort für seine gute Leistung und seinen Einsatz. Was ist RIT und warum praktiziert der Sonnenschein Hort dieses Programm?

In Deutschland ist RIT noch relativ neu. In Schweden, wo es entwickelt wurde, wird es schon länger eingesetzt. Der Arzt Dr. Harald Blomberg habe die positive Auswirkung der Übungen entdeckt.

Bei dem Münchner Weiterbildungsinstitut Sieber & Paasch hat Frau Schwab ihre Ausbildung gemacht. Dieses Institut hat das RIT-Programm in Deutschland weiterentwickelt.

Immer mehr Schulkinder fallen wegen Konzentrationsschwierigkeiten, Aggressivität, Problemen beim Sprechen oder der Koordination von Bewegungen auf.

**Asylkreis**

**Asyl in Brühl**

Das nächste Treffen in der Begegnungsstätte CAFE KONTAKT findet am Donnerstag, den 4. Oktober von 16 bis 18 Uhr statt, wie immer im evangelischen Gemeindezentrum, Hockenheimer Straße.

Zu Kaffee und Kuchen sind alle Flüchtlinge sowie interessierte Bürgerinnen und Bürger herzlich eingeladen.

Für alle, die an einer ehrenamtlichen Mitarbeit beim Asylkreis interessiert sind, gibt es weitere Informationen unter [www.asylinbruehl.de](http://www.asylinbruehl.de)

JZ

**NUSSBAUM MEDIEN**

**TIPPS für unsere Autoren**

**Tipp Nr. 7**

**Nutzer von Artikelstar müssen die Rechte an Bild/Text besitzen!**

Bitte verwenden Sie niemals ungefragt geistiges Eigentum Dritter. Auch von mündlichen Zusagen raten wir ab. Auf der sicheren Seite sind Sie, wenn Sie sich vorab die Rechte für „Zweitverwertungen“, egal ob Text oder Bild, vom Urheber schriftlich einholen. Für alle Medien, in denen die Inhalte erscheinen sollen.

***Der Herbst ist da!******Buchausstellung in der Gemeindebücherei***

**Herbstzeit ist Wanderzeit:** durch buntes Laub entlang der Berg-oder Weinstraße- wir haben die Wanderführer dazu.

**Herbstzeit ist Erntezeit:** Wohin mit dem Obst- und Gemüsesegen? In der Bücherei finden Sie Ratgeber zum Thema Backen, Kochen und Einmachen.

**Herbstzeit ist Pilzzeit:** Sammeln und suchen- unsere Ratgeber sorgen dafür, dass Sie keinen Giftigen erwischen.

**Herbstzeit ist Bastelzeit:** Kastanien, Laub und Nüsse fantasievoll verarbeiten- holen Sie sich Anregungen dazu aus unseren Bastelbüchern

**Herbstzeit ist Drachenzzeit:** Lenkdrachen, Kastendrachen, Flachdrachen- Anleitungen zum Bauen und Fliegen aus unseren Bastelbüchern.

**Herbstzeit ist Lesezeit:** Die dicken Schmöcker der Herbstneuerscheinungen warten auf Sie!

**Gemeindebücherei Brühl, Ormessonstr. 3**

Tel.: 702983

FAX: 702984

E-Mail: [buecherei@bruehl-baden.de](mailto:buecherei@bruehl-baden.de)

Internet: [www.gemeindebuecherei.bruehl-baden.de](http://www.gemeindebuecherei.bruehl-baden.de)

Medien zum Download: [www.metropol.bib.de](http://www.metropol.bib.de)

**Öffnungszeiten Gemeindebücherei Brühl**

Mo, Mi, Fr. 10-12 u.14-18 Uhr

Di + Do geschlossen

und [www.metropol-card.net](http://www.metropol-card.net)

**Das Theater Sturmvogel präsentiert:****Mein Freund Charlie**

*Interaktives Kindertheater*

*mit echtem Hund*

*für Kinder ab 4 Jahren*

**Di., 20. November, 15 Uhr**

**Festhalle Brühl**



Foto: Gemeinde Brühl

Theaterstück über die Macht der Phantasie und als Höhepunkt: einem echten Hund!

Mit Liedern zum Mitmachen und Mitsingen. Die kleine Kim ist eine Träumerin. Sie erfindet sich den unsichtbaren Hund Charlie, der sie von nun an begleitet und beschützt.

*„Ein echtes Highlight für die kleine Zuschauer“ GEA*

**\*\* ausgezeichnet mit der Silbermedaille der Kindertheaterwoche  
Rechberghausen 2017 \*\***

*Die Veranstaltung wird unterstützt vom Regierungspräsidium Karlsruhe, Staatliche Fachstelle für das öffentliche Bibliothekswesen*

**Eintritt: 6 €, TK 7 €**

**Vorverkauf: Rathauspforte, Hauptstraße 1, Tel.: 2003-0 oder**

**<https://bruehl-baden.reservix.de>**

**Beim Onlinekauf fallen VVK-Gebühren an**

**Volkshochschule Bezirk Schwetzingen e.V.**

**VHS-Kurse vom 08.10.-13.10.**

**Gesunder Rat für Haut und Haar**

**Körperpflege für Herren**

3 x montags, ab 08.10., 19-20.30 Uhr in der Marion-Dönhoff-Realschule in Brühl

**Betreuungsrecht und Vorsorgevollmacht**

Montag, 08.10., 18-20 Uhr Vortrag in der Pro Seniore Residenz Brühl

Eintritt frei

**Keine Angst vor dem PC und Internet – Teil 1**

**EDV-Grundwissen für Ältere**

4 x montags, ab 08.10., 14.30-16.45 Uhr in der VHS

**Finanzbuchführung 1**

14 x montags, ab 08.10., 17.45-20.45 Uhr in der VHS

**Infotag Frau und Beruf**

**Ihre Chancen im Rhein-Neckar-Kreis**

Eine Veranstaltung in Kooperation mit der Kontaktstelle Frau und Beruf Mannheim – Rhein-Neckar-Odenwald, der Volkshochschule Schwetzingen, der Beauftragten für Chancengleichheit am Arbeitsmarkt der Agentur für Arbeit Heidelberg und der Beauftragten für Chancengleichheit am Arbeitsmarkt des Jobcenters Rhein-Neckar-Kreis.

Montag, 08.10., 9-13 Uhr in der VHS

Eintritt frei

**Eltern sind auch nur Menschen**

**Achtsamkeit und Selbstmitgefühl zwischen Säbelzahn tiger und Smartphone**

Dienstag, 09.10., 18.30-21 Uhr in der VHS

**Vipassana-Meditation**

10 x dienstags, ab 09.10., 20-21.30 Uhr in der VHS

**Aloe vera – Kaiserin der Heilpflanzen**

Dienstag, 09.10., 19.30-21 Uhr in der VHS

**„Tea and talk at six“**

Unter der Betreuung und Anleitung unserer Englisch-Dozentinnen haben die Teilnehmer die Möglichkeit, in angenehmer Atmosphäre miteinander ungezwungen auf Englisch ins Gespräch zu kommen. Gemäß dem Motto bieten wir Ihnen zu allen Terminen Tee und Gebäck an.

Zur besseren Planung wird um eine verbindliche Anmeldung gebeten!

Dienstag, 09.10., 18-19.30 Uhr in der VHS

**Umgang mit dem Apple-iPad – Teil 1**

3 x dienstags, ab 09.10., 9.30-11 Uhr in der VHS

Anmeldung bis 08. Oktober

**Bloggen mit WordPress**

3 x dienstags, ab 09.10., 18-20.15 Uhr in der VHS

**Kennen Sie Neuschwetzungen?**

Vortrag beim VHS-Treff

Mittwoch, 10.10., 15-16.30 Uhr in der VHS

**Wertermittlung von Immobilien**

2 x mittwochs, ab 10.10., 18.30-20.45 Uhr in der VHS

**Beleidigte Leberwurst**

Mittwoch, 10.10., 19-20.30 Uhr in der VHS

**Tai-Chi / Qi-Gong Grundkurs**

10 x mittwochs, ab 10.10., 20.30-21.30 Uhr

**Life Kinetik**

**Gehirn-Training durch Bewegung**

6 x mittwochs, ab 10.10., 19.15-20.15 Uhr in der Turnhalle, Schwetzinger Straße in Ketsch

**Gesund und fit durch einen ausgeglichenen Säure-Basen-Haushalt**

Mittwoch, 10.10., 19.30-21.45 Uhr in der VHS

**Deutsch als Fremdsprache für Fortgeschrittene Mittelstufe B2.1**

Für Teilnehmer/innen mit Vorkenntnissen  
20 x mittwochs ab 03.10.2018, 18-21.15 Uhr in der Schimper-Gemeinschaftsschule

**Altgriechisch**

**Grundstufe A1**

Für Teilnehmer/innen mit geringen Vorkenntnissen  
12 x mittwochs, ab 10.10., 18-19.30 Uhr in der VHS

**Windows 10 – Einsteiger/innen**

3 x mittwochs, ab 10.10., 15-17.15 Uhr in der VHS

**Die Bewährungshilfe**

**Ein gesellschaftlicher Auftrag**

Eine Veranstaltung in Kooperation mit der Bewährungs- und Gerichtshilfe Baden-Württemberg und dem Amtsgericht Schwetzingen

Donnerstag, 11.10., 19-20.30 Uhr in der VHS

Eintritt frei

**Wechseljahre**

**Frau sein – Frau bleiben**

**Arzt-Patienten-Forum in Zusammenarbeit mit der KVBW (Kassenärztliche Vereinigung Baden-Württemberg)**

Donnerstag, 11.10., 19-20.30 Uhr im Palais Hirsch

Abendkasse

**Selbst gemachtes Brot – köstliche Aufstriche**

Donnerstag, 11.10., 18-21.30 Uhr in der Schimper-Gemeinschaftsschule

**Das Kräuter- und Gewürz-Poesie-Seminar**

**Teil 1 – Feines und gesundes Grün aus dem regionalen Kräutergarten**

Donnerstag, 11.10., 18-20 Uhr in der Marion-Dönhoff-Realschule in Brühl

**Neugriechisch 1**

**Grundstufe A1**

Für Teilnehmer/innen ohne Vorkenntnisse  
12 x donnerstags, ab 11.10., 20-21.30 Uhr in der Schimper-Gemeinschaftsschule

**Feste, Fröste und Reliquien**

**Neuere Forschungsbefunde zum St. Urbantag**

Vortrag

Während die klassischen, traditionellen Feste der Rebleute und Weingewerbetreibenden zum St. Urbantag hierzulande eher zurückgegangen sind, erleben sie etwa in Ungarn eine nachhaltige Renaissance. Der Vortrag will vor allem diesem im deutschsprachigen Publikationskreis kaum bekannten Phänomen nachgehen, zumal es insbesondere auch in Gemeinden beobachtet wird, in denen Nachfahren von bäuerlichen Einwanderern aus Südwestdeutschland wohnen und leben.

Freitag, 12.10., 19-20.30 Uhr in der VHS

Anmeldung bis 10. Oktober

**Einführung in die Klangschalenthherapie nach Peter Hess**

Vortrag mit Übungen

Freitag, 12.10., 18.30-21.30 Uhr in der VHS

**Make up für die Frau ab 30**

**Schön in den Herbst**

Freitag, 12.10., 17.30-20.30 Uhr in der VHS

**Pressesprecher und Außenminister**

**Gut kommunizieren unter Stress**

Samstag, 13.10., 10-16 Uhr in der VHS

**Traditionelles Bogenschießen**

**Grundkurs**

**Für Teilnehmer/innen ab 16 Jahren**

Samstag, 13.10., 9-14 Uhr auf der Bogenwiese, Wiebling Str. 93 in Plankstadt

**Jin Shin Jyutsu®**

**Workshop**

Samstag, 13.10., 14-17 Uhr in der VHS

**Malkurs für Trauernde**

4 x samstags, ab 13.10., 15-19.30 Uhr in der VHS



## Ferienprogramm

### Ferienfreizeit bei den Schachfreunden Brühl



Die Brühler Jugend bei den Schachfreunden Foto: Klaus Drobek

Es ist inzwischen eine Tradition, dass die Schachfreunde am letzten Freitag der Sommerferien die Brühler Jugend zu einem Freizeitprogramm einladen. Wohl wegen des schönen Wetters nahmen daran in diesem Jahr nur 10 Jungen und 5 Mädchen teil.

Die bereits geübteren 10 Spieler spielten ein Turnier, wobei jeder gegen jeden antreten durfte. In einer zweiten Gruppe konnten sich die noch nicht so ganz sicheren Spieler die Regeln erklären lassen und einige Partien untereinander oder gegen die Betreuer spielen. Auch wurden hier Tipps und Tricks von den Mitgliedern der Schachfreunde gegeben und Zugfolgen gezeigt. Auch hier wurde fleißig Schach gespielt.

In der Turniergruppe konnten sich die etwas versierteren Spieler bei einem Schachturnier messen. Hier wurde eifrig nachgedacht wie man dem Gegner die Figuren schlagen und somit Material gewinnen, oder noch besser gleich seinen König schachmatt setzen konnte.

Ungewohnt war für einige der Jugendlichen, dass beim Schach gewonnenes Material nicht allein zum Sieg ausreicht sondern auch die Stellung einen wichtigen Beitrag zum Sieg geben kann. Es stellte sich heraus, dass Mattsetzen gar nicht so einfach ist, auch wenn man bereits viele Figuren des Gegners gewonnen hat. So endeten einige Partien trotz überlegenen Materials remis.

Gegen 14 Uhr wurden die letzten Partien entschieden und die Sieger standen fest. Maksim Sklyarenko, übrigens ein Mitglied der Brühler Schachjugend, konnte alle seine Spiele gewinnen und wurde Turniersieger. Den 2. Platz teilten sich Robin Albert und Clemens Schaut, die ebenfalls mit nur zwei Verlustpartien ein sehr gutes Turnier spielten. Vierter wurde Anton Krämer.

Die Sieger des Turniers erhielten eine Siegerurkunde mit ihrer Platzierung und als Preis eine Ausgabe der „Rochade Kids“. Aber auch alle anderen Teilnehmer erhielten zur Erinnerung eine Urkunde.

Natürlich war auch für Speis und Trank gesorgt. Es gab, wie in jedem Jahr, die Mittagsverpflegung mit leckeren Würstchen und Brötchen. Gegen 15 Uhr endete die Veranstaltung. Alle Teilnehmer und Helfer stellten fest, dass die Zeit beim Schachspiel recht schnell vergangen war.

Natürlich hoffen die Schachfreunde, dass der eine oder andere mit der nächsten Partie nicht lange warten möchte und den Weg zu den Schachfreunden findet. Diese bieten freitags ab 18.30 Uhr im evangelischen Gemeindezentrum Training für interessierte Jugendliche an.

### Die Schachfreunde treffen sich zum königlichen Spiel

Ort: Evangelisches Gemeindezentrum, Hockenheimer Straße

Die Erwachsenen:

Jeden Freitag – außer an Feiertagen: ab 20.00 Uhr.

Die Schachjugend:

Jeden Freitag – außer an Feiertagen und in den Schulferien: ab 18.30 Uhr.

Blitzturnier ist an jedem 1. Freitag des Monats

Schnellturnier ist an jedem 2. Freitag des Monats

Hierzu sind Gäste herzlich willkommen.

### Ein Tag beim DRK OV Brühl

Am 27.08.2018 durften wir im Rahmen des alljährlichen Ferienprogrammes 20 Kinder zwischen 8 und 13 Jahren in unserem Ortsverein begrüßen.

Um 10 Uhr begann unser Tag mit einer kleinen Vorstellungsrunde der zehn Helfer aus unserem Ortsverein. Danach startete unser Ferienprogramm. An verschiedenen Stationen konnten die Kinder in Gruppen alles rund um die Erste Hilfe erlernen. Die teilnehmenden Kinder sind nun in der Lage, einen Notruf abzusetzen, verschiedene Verbände zu wickeln und die stabile Seitenlage zu machen.

Um 12 Uhr stärkten sich die kleinen Helfer mit Getränken und selbstbelegten Sandwiches. Danach bekamen die Kinder noch unseren KTW (= Krankentransportwagen) gezeigt und erklärt.

Zum Abschluss des Tages konnten alle bei einem Quiz zeigen, was sie sich im Laufe des Tages Neues angeeignet hatten. Um 14:30 Uhr gingen alle Beteiligten stolz und zufrieden nach Hause.

Jugendrotkreuz

Ortsverein Brühl

MB



## Mitteilungen anderer Behörden

### Betreuungsbehörde informiert über „Vorsorgevollmacht & Co.“

#### Infoveranstaltung am 9. Oktober in Plankstadt

Geraten Menschen plötzlich durch Unfall oder Krankheit in die Situation, ihre Interessen nicht mehr selbstbestimmt wahrnehmen und verwirklichen zu können, müssen andere diese Verantwortung übernehmen. Selbst nahe Angehörige sind hierzu gesetzlich nicht befugt – dies gilt bereits ab dem 18. Lebensjahr. Über die Möglichkeiten der selbstbestimmten Vorsorge in Form einer Vorsorgevollmacht, Betreuungsverfügung oder Patientenverfügung können sich Interessierte am Dienstag, 9. Oktober 2018, in Plankstadt informieren. Die Veranstaltung, zu der die Betreuungsbehörde im Landratsamt Rhein-Neckar-Kreis die Bevölkerung herzlich einlädt, findet um 17:30 Uhr im Gemeindezentrum in der Schwetzingen Str. 29/31 statt.

Als Ansprechpartner zur Beantwortung individueller Fragen steht der Leiter der Betreuungsbehörde, Tillmann Schönicg, vor Ort zur Verfügung.

Der Eintritt ist frei; es wird allerdings um vorherige Anmeldung unter der Telefonnummer 06221 522-2170 oder per E-Mail an nicole.falk@rhein-neckar-kreis.de gebeten.

### „Auch Superhelden können verunglücken“

**Kampagne der Unfallkasse Baden-Württemberg  
Haushaltshilfen müssen gesetzlich unfallversichert werden**  
Stuttgart 01.10.2018

Viele Menschen haben jemanden, der wahrlich Heldenhaftes in ihrem Alltag leistet: Ihre Haushaltshilfe. Aber was, wenn dieser Haushaltshilfe bei ihrer Arbeit ein Unfall passiert?

Am 01.10.2018 startet die Superhelden-Kampagne der Unfallkasse Baden-Württemberg, der gesetzlichen Unfallversicherung im Land. Diese richtet sich an alle Haushaltführende in Baden-Würt-

temberg, die eine Haushaltshilfe beschäftigen. An vielen Bahnhöfen, in Tageszeitungen und Magazinen in Baden-Württemberg wird ab dem 1.10. auf die Notwendigkeit der gesetzlichen Unfallversicherung für Haushaltshilfen aufmerksam gemacht.

Ist eine Haushaltshilfe nicht angemeldet, ist der Arbeitgeber – in diesem Fall der Haushaltsführende – der Verantwortliche, denn die Anmeldung zur Unfallversicherung muss in diesem Fall nicht durch den Beschäftigten, sondern durch den Arbeitgeber, also den Haushaltsführenden, vorgenommen werden. Denn nur wenn die Haushaltshilfe angemeldet ist, sind sowohl die Haushaltshilfe als auch ihr Arbeitgeber bei einem Unfall auf der rechtlich sicheren Seite.

Unter den Begriff Haushaltshilfe fallen zum Beispiel auch Reinigungskräfte, Babysitter, Küchenhilfen, Gartenhilfen sowie Kinder- und Erwachsenenbetreuer. Für den Beschäftigten ist die gesetzliche Unfallversicherung beitragskostenfrei, die Kosten werden vom Arbeitgeber – dem Haushaltsführenden – getragen. Auf diese Weise ist der private Arbeitgeber im Schadensfall von seiner Leistungspflicht entbunden, die Kosten für die medizinische Behandlung sowie weitere Leistungen, die durch einen Unfall entstehen, übernimmt die gesetzliche Unfallversicherung. Ohne Anmeldung kann für den Haushaltsvorstand, wenn die Haushaltshilfe verunfallt, ein Bußgeld im vierstelligen Bereich fällig werden.

Weitere Informationen und Anmeldung unter [www.ukbw.de/haushaltshilfe](http://www.ukbw.de/haushaltshilfe) oder: UKBW-Service-Center: 0711-9321-0

AVR

**Informationen zur Abfallwirtschaft für Brühl  
Abfuhr- und Sammeltermine auf einen Blick Oktober 2018**

**2Rad-Behälter und Glasbox:**

|                 |                |                         |                |
|-----------------|----------------|-------------------------|----------------|
| <b>Restmüll</b> | <b>Biomüll</b> | <b>Grüne Tonne plus</b> | <b>Glasbox</b> |
| 4./17./31.      | 9./23.         | 10./24.                 | 17.            |

Nur nach vorheriger Anmeldung (Tel. 07261/931-310) werden abgeholt:

|                          |                    |                            |
|--------------------------|--------------------|----------------------------|
| <b>Sperrmüll/Altholz</b> | <b>Grünschnitt</b> | <b>Alttextilien/Schuhe</b> |
| 6./19.                   | 10./24.            | 10./24.                    |

Bei **fett** markiertem Datum handelt es sich um einen vom Regelabfuhrtag abweichenden Abfuhrtermin.

**NEU:** Elektrogeräte/Schrott: Keine Veröffentlichung der Abfuhrtermine mehr. Der Abholtermin wird Ihnen nach der Anmeldung schriftlich mitgeteilt.



**Kirchliche Nachrichten**

**Katholische Seelsorgeeinheit Brühl-Ketsch  
Hl. Schutzengel Brühl, St. Michael Brühl-Rohrhof**

Pfarramt, Kirchenstr. 15, Telefon: 7601820, Fax: 7601025  
[www.kath-bruehl-ketsch.de](http://www.kath-bruehl-ketsch.de), [pfarramt.bruehl@kath-bruehl-ketsch.de](mailto:pfarramt.bruehl@kath-bruehl-ketsch.de)

Öffnungszeiten Kath. Pfarrbüro:

Mo, Mi, Fr von 9-12 Uhr

Di von 14-16 Uhr

Do von 15-17 Uhr

**29.09., Samstag - Gabriel, Raffael u. Michael, Erzengel**

|       |             |  |
|-------|-------------|--|
| 14:00 | St. Michael | Trauung von Kathrin Nowainski und Rico Heinze  |
| 18:00 | St. Michael | Hl. Messe (Pfr. Sauer) – <b>Caritassonntag</b> |

**30.09., SONNTAG - 26. Sonntag im Jahreskreis**

*Num 11, 25-29; Jak 5, 1-6; Mk 9, 38-43.45.47-48*

|       |               |  |
|-------|---------------|--|
| 10:00 | St. Sebastian | Hl. Messe (Pfr. Sauer) – <b>Caritassonntag</b> |
|-------|---------------|--|

**01.10., Montag - Hl. Theresia v. Kinde Jesu, Kirchenlehrerin (1897)**

|       |                 |  |
|-------|-----------------|--|
| 17:30 | Hl. Schutzengel | Betsstunde der Frauengemeinschaft Brühl<br>Wir beten den Freudenreichen Rosenkranz |
|-------|-----------------|--|

**02.10., Dienstag - Hl. Schutzengel**

|       |               |                        |
|-------|---------------|------------------------|
| 18:00 | St. Sebastian | Hl. Messe (Pfr. Sauer) |
|-------|---------------|------------------------|

**04.10., Donnerstag - Hl. Franziskus v. Assisi (1226)**

|       |               |  |
|-------|---------------|--|
| 09:00 | St. Michael   | Hl. Messe (Pfr. Sauer)                         |
| 10:45 | B&O Sen. Heim | Rosenkranz: Musik und Meditation (Herr Mehrer) |

**05.10., Freitag - Herz-Jesu-Freitag**

|       |                 |                        |
|-------|-----------------|------------------------|
| 17:30 | Hl. Schutzengel | Rosenkranzgebet        |
| 18:00 | Hl. Schutzengel | Hl. Messe (Pfr. Sauer) |

**06.10., Samstag**

|       |               |   |
|-------|---------------|---|
| 18:00 | St. Sebastian | Hl. Messe – Erntedank (Pfr. Sauer)<br>Aufnahme neuer Ministranten |
|-------|---------------|---|

**07.10., SONNTAG - 27. Sonntag im Jahreskreis**

*Gen 2,18-24; Hebr 2,9-11; Mk 10,2-16*

|       |                 |  |
|-------|-----------------|--|
| 10:00 | Hl. Schutzengel | Hl. Messe mit Taufe von Theo Wagner - Erntedank -<br>mitgestaltet vom Kinderchor |
|-------|-----------------|--|

**Pastoralkonzeption – ein spannendes Werk für die Kirchengemeinde**

**Sitzung des Kath. Pfarrgemeinderates im Pfarrheim Ketsch**

Mit seiner September-Sitzung nahm der kath. Pfarrgemeinderat Brühl-Ketsch seine Arbeit nach den Sommerferien wieder auf.

„Wo ist Jesus in Deinem Alltag – wie würde Er handeln – entscheiden“. Den geistlichen Impuls zum Einstieg gestaltete Sonja Fickeisen mit der Frage, welchen Platz Jesus im Alltag jedes einzelnen hat.

Zur Verabschiedung des Rechnungsergebnisses 2017 – erster Top der Tagesordnung – war eigens Herr Stolz, Chef der Verrechnungstelle Heidelberg gekommen. Sein Part war die Erläuterung der Schlussbilanz mit positivem Ergebnis der Gewinn-/ und Verlust-Rechnung. Die einheitliche Zustimmung der Räte zur Verteilung des Überschusses war natürlich gewiss.

**Getragen in den Händen der Kirchengemeinde ...**

Der nächste wichtige Schritt war die endgültige Verabschiedung der Pastoralkonzeption, die in vielen Monaten aus vielen Ideen und Stimmen aus der Kirchengemeinde formuliert wurde. Jetzt soll sie in den Gruppen und in der Öffentlichkeit bekannt gemacht werden. Ideen dazu wurden gesammelt. Es kommt der Pfarrbrief in Frage, die verschiedenen Formen der Presse, ein eigens dazu gestalteter Gottesdienst, eine besondere graphische Ausarbeitung – die Kirchengemeinde darf gespannt sein auf dieses gut leserliche und zu verstehende Werk!

**Fronleichnam 2019**

Das Fronleichnamfest 2019 wird in der Kirchengemeinde – gemäß schöner Wechselseitigkeit – in Brühl gefeiert. Die 125-jährige Grundsteinlegung der Schutzengelkirche soll dabei mit einbezogen und gewürdigt werden. Ideen zur Gestaltung liegen bereits vor und lassen Herzen mit Liebe zur Tradition höher schlagen. Ein Festgottesdienst mit anschließender kleiner Prozession und Altar unter freiem Himmel – Glaube und Kirche nach draußen tragen, wie es besonders der Fronleichnamstag will! Natürlich soll auch das leibliche Wohl nicht zu kurz kommen.... Gerne stimmten die Räte diesem Vorhaben zu.

**Inhaltliche und strukturelle Arbeit des PGR ...**

... thematisierte Gemeindeforamin Sigrun Gaa-deMur – vor allem mit Blick in die Zukunft. Die Räte waren sich einig, die nächste Klausur im März 2019 dafür zu verwenden. Interessante Termine bringt der Oktober mit sich – Podiumsdiskussion zum Thema „Selbstbestimmt sterben“ im Pfarrzentrum Brühl am 9.10., ein Abend mit dem Münchner Pfarrer Schießler am 13.10. in Hockenheim, Kirchweih mit Kerwetheater im Pfarrheim Ketsch – Pfarrbrief und Presse werden zeitnah genauer davon künden. M.F.

## Abschluss des 35. Hungermarschs in Brühl Ein Fest der Freude und der Dankbarkeit Über 48.000 € Gesamtspenden

So voll wie am vergangenen Montag war der große Raum des Brühler Pfarramts wohl noch nie. Fast alle Verantwortlichen aus den fünf Gemeinden waren gekommen, und niemand störte sich an der Enge. Die jährliche Feier stand an, der „Erntedank“, die Aufteilung der den Sammlern anvertrauten Spenden. Schon am 17. Jun, dem Hungermarschtag, hatte die Höhe der „festen Versprechen“ Hoffnungen geweckt, aber nicht dass man einen neuen Rekord einfahren würde. Umso größer war die Freude, als Waltraud Scherer die Schatzmeisterin, die Endsumme verkündete und gerührt allen Sammlern und Spendern dankte.

Doch zunächst dankte man ihr selbst für den so erfreulichen Datenberg, den sie bewältigt hatte und nun übersichtlich präsentierte. Aber niemand der mitgewirkt hatte, wurde vergessen: die beiden Frauengemeinschaften Brühls mit Vroni Pister und Elsbeth Franz, die für das „Solidaritätsmahl“ gesorgt hatten, die Kolpingfamilie mit Gerhard Zirstein für die Stellwände die Versorgung mit dem Saft der Baumschule Schneider, der Kinderchor Gabi Zorns ... Aller wurde gedacht.

Ganz wichtig war den Verantwortlichen auch, an die Partner zu erinnern, die vor Ort verwirklichen, „was wir alle wollen“ und den Geist der Mitverantwortung für die Eine Welt weitergeben. Die Kinderrechtsorganisation KIRA, die in Bénin gegen Gewalt an Kindern, Ausbeutung und Misshandlung kämpft, das St. Francis Center bei Johannesburg, das Aidskranken beisteht, das Partnerschaftskomitee von Dourtenga, das Schulen baut, die Benediktiner und die „Schwestern vom kostbaren Blut“ in Tansania für ihre Bildungsarbeit und nicht zuletzt die Caritas in Karansebesch/Rumänien, die Armen beisteht.

Was aber wäre ein Treffen ohne die nächsten Termine: Schwetzingen lädt am 10./11. November zu einem Flohmarkt ein, Ketsch zu einem Missionsbasar am 24. – 26. November und am 18. Februar 2019 zum vortreffen für den 36. Hungermarsch am 30. Juni.

Die Konten bleiben geöffnet.

Pfarrgemeinde Schwetzingen „Hungermarsch“:

Sparkasse Heidelberg,

IBAN: DE 57 672 500 200 024 300005;

Volksbank Kur- und Rheinpfalz,

IBAN: DE 62 547 900 000 000 800 007.

sr

## Evangelische Kirchengemeinde Brühl

Pfarramt Brühl, Kirchenstr. 1, Telefon: 71232, Fax: 780421

E-Mail: [evbruehl@evkirche-bruehl-baden.de](mailto:evbruehl@evkirche-bruehl-baden.de)

Besuchen Sie unsere Homepage: [www.evkirche-bruehl-baden.de](http://www.evkirche-bruehl-baden.de)

### Das Pfarrbüro ist besetzt:

Mo., Di., Mi. 9.00 – 11.30 Uhr; Do. 10.00 – 11.30 Uhr;

Fr. 8.30 – 10.00 Uhr

**Termine mit Pfarrerin Hundhausen-Hübsch**  
(Tel. 9479529) nach Vereinbarung.

### Samstag, 29.09.

11:00 Uhr Taufgottesdienst in der Kirche (Pfri. i.R. Bothe)

14:00 Uhr Festgottesdienst zur Goldenen Hochzeit der Eheleute Renate und Hans-Jürgen Orth in der Kirche (Hundhausen)

15:00 Uhr Gemeindezentrum: Aufbau Gemeindefest

### Sonntag, 30.09. – 18. Sonntag nach Trinitatis

10:00 Uhr Familiengottesdienst zum Gemeindefest im Gemeindezentrum (Hundhausen / alle Chöre)

### Montag, 01.10.

10:00 Uhr Krabbelgruppe im Gemeindezentrum

19:30 Uhr Kirchenchorprobe im Gemeindezentrum

### Dienstag, 02.10.

12:30 Uhr Kirchlicher Pflegedienst Kurpfalz im Gemeindezentrum (bis 14:30 Uhr)

14:30 Uhr Frauenrunde: Besuch des Heimatmuseums Brühl, Treffpunkt vor dem Museum in der Kirchenstraße

19:00 Uhr Männerkreis im Pfarrhaus Brühl: Bibelarbeit zum Männersonntag (K.-H. Bothe)

### Donnerstag, 04.10.

10:00 Uhr Krabbelgruppe im Gemeindezentrum

16:00 Uhr Cafe Kontakt im Gemeindezentrum

### Freitag, 05.10.

14:30 Uhr Kaffee Vergißmeinnicht im Gemeindezentrum

17:00 Uhr Jungschar für 7-12-jährige in der Kirchenstr. 5

### Samstag, 06.10.

11:00 Uhr Taufgottesdienst im Gemeindezentrum

### Sonntag, 07.10. – Erntedank

10:00 Uhr Gottesdienst mit Abendmahl in der Kirche (Demal)

### Gemeindefest

Am Sonntag, den 30.09.2018 findet unser diesjähriges Gemeindefest statt. Das Motto „Da kann ja jeder kommen!“ spricht nicht nur von einer Möglichkeit, sondern ist ausdrücklich als Einladung gedacht, die jedem und jeder gilt. Hoffentlich fühlen Sie sich angesprochen – Sie sind herzlich willkommen!

Unser Fest beginnt **um 10 Uhr** wie immer mit einem Gottesdienst: Er ist für alle Generationen geplant – vom Kindergartenkind über die KonfirmandInnen bis zu den SeniorInnen. Bei schönem Wetter wird es danach Sitzplätze genug geben, so dass es zum frisch gekochten Mittagessen, bei Kaffee (aus fairem Handel) und Kuchen – ja sogar bei Torten – aus Brühler Hausbäckereien gemütliche Stunden werden. Den ganzen Tag über bis hin zum Abend-Imbiss sind alle eingeladen, dazuzukommen und mitzufeiern.

Dafür benötigen wir natürlich viele helfende Hände, ganz besonders am Samstag zum Aufbau um 15 Uhr. Aber auch am Sonntag sind Helferinnen und Helfer willkommen. Wenn Sie Zeit und Lust haben, mitzumachen, dann melden Sie sich einfach unter Tel. 71232 im Pfarrbüro oder unter Tel. 71881 bei Christa Muellerpoths.

Auch über Ihre Kuchenspenden, Kartoffelsalatspenden sowie Salatspenden freuen wir uns. Sie können sonntags vor dem Gottesdienst ab 9 Uhr im Gemeindezentrum abgegeben werden.

Weil wir auch in diesem Jahr eine Tombola veranstalten wollen, benötigen wir auch dafür Ihre Unterstützung. Damit wir für den Losverkauf mit attraktiven Preisen winken können, nehmen wir gerne Ihre Sach- und Geld-Spenden entgegen. Geben Sie sie bitte im Pfarrbüro in der Kirchenstr. 1 ab oder rufen Sie an.

# Kleine Sekunde

10 Jahre LandesjugendChor Saar

Samstag,  
6. Oktober,  
19 Uhr  
Schutzengelkirche,  
Brühl

Eintritt frei –  
Spenden  
erbeten

Leitung: Kerstin Behnke  
mit Werken u. a. von  
Britten und Nystedt

Partnerchor: Konzertchor Mannheim



[www.ljc-saar.de](http://www.ljc-saar.de)

Veranstalter:





Ein herzliches Dankeschön schon jetzt an alle, die auf diese Weise mithelfen, das Fest zu etwas Besonderem werden zu lassen!  
Ihr Kirchengemeinderat mit Pfarrerin Hundhausen-Hübsch

**Herbstwanderung 03.10.2018**

Kleine Kalmit und Gleiszellen

- 09.00 Abfahrt am evang. Gemeindezentrum in Fahrgemeinschaften zur Kl. Kalmit, über Landau und Arzheim.
- 10.00 Wanderung zur Kapelle auf der Kl. Kalmit ca. 1 km.
- 11.00 Fahrt zur Burg Landeck bei Klingenmünster dann Burgbesichtigung
- 12.00 Mittagessen in der Burgschänke
- 13.30 Fahrt nach Gleiszellen, Winzergasse
- 14.00 Muskatellerrundweg durch die Weinberge ca. 3 km.
- 15.30 Kaffeetrinken danach Heimfahrt

- Änderungen möglich -

Bei schlechtem Wetter fällt die Wanderung aus.  
Anmeldung bis 30.09. erforderlich bei Schübel Tel. 74839

**Erntedank**

Zum Schmücken des Erntedank-Altars in der Brühler Kirche benötigen wir in diesem Jahr Gemüse- und Obstspenden aus der Gemeinde. Wer hat schöne Äpfel, Zucchini, Kürbisse, Kohlköpfe und andere Gartengewächse, die sich eignen. Bitte bei Frau Christa Muellerpoths (Tel. 71881) melden oder ganz einfach am Freitag, den 5. Oktober um 17:00 Uhr an der Sakristeitür der Kirche abgeben – in jedem Fall herzlichen Dank!

**Kleidersammlung für Bethel**

Die Kleidersammlung für Bethel wird vom 16. bis 21. Oktober 2018 durchgeführt. Abgabestelle ist das Evang. Gemeindezentrum in der Hockenheimer Str. 3. Kleidersäcke erhalten Sie im Pfarrhaus Brühl, in der Kirche und im Gemeindezentrum sowie in den Kindergärten.  
Bitte keine Kleidersäcke vor dem angegebenen Zeitraum abgeben – uns fehlen die nötigen Lagermöglichkeiten!!!

**Die Evangelische Erwachsenenbildung Rhein-Neckar-Süd und die Evangelische Kirchengemeinde Brühl**

laden herzlich ein zum Seminar mit dem Thema:  
**Ein Weg zur Achtsamkeit des Herzens**  
**- einen Ort der Ruhe und Gelassenheit in mir finden -**  
**Dieses Seminar wird Frau Ursel Spieß leiten.**

Sie ist spirituelle Begleiterin in den Bereichen Eutonie, Kontemplation, Meditation mit Gruppen und Einzelpersonen

**Wann: 3. November 2018, von 10.00 bis 14.00 Uhr**  
**Ort: Evangelischen Gemeindezentrum, Hockenheimer Straße 3, Brühl**

Mit einfachen Übungen und Wortimpulsen wird Frau Spieß zum Innehalten, zur Wahrnehmung des eigenen Körpers und zur Meditation einladen und hinführen.

Bitte mitbringen: Bequeme Kleidung, warme Socken und eine Decke.

Das Seminar ist kostenlos, über Spenden freuen wir uns.  
Anmelden für dieses Seminar können Sie sich im Evang. Pfarramt oder bei der Mittwochsandacht um 19 Uhr in der Evang. Kirche, Kirchenstraße 3.

**Kirchenweinprobe mit Käse**

Vom kühlen Secco über Chardonnay hin zum eleganten Cuveé Ursus Magnus.

„Der Wein erfreue des Menschen Herz“ – so heißt es in Psalm 104. Diese biblische Weisheit hat über die Jahrhunderte hinweg Bestand.

Zur nunmehr dritten Verkostung des Brühler Kirchenweins lädt die Evangelische Kirchengemeinde am Samstag, 3. November 2018 um 19 Uhr ins Gemeindezentrum ein.

Unser ehemaliger Gemeinde- und „Wein-Pfarrer“ Andreas Maier wird durch die Probe führen.

Außerdem findet zu diesem Anlass die Preisverleihung unserer Schätzfrage aus dem Frühjahrs-Gemeindebrief statt. Es war zu erraten, wie viele Flaschen Wein wir seit 2006 umgesetzt haben. Die Zahl und die 3 Gewinner bleiben natürlich bis dahin eine Überraschung!

Anmeldungen werden ab sofort vom Pfarrbüro, Telefon 06202/71232 oder per E-Mail an bruehl@kbz.ekiba.de angenommen.

Die Kostenbeteiligung beträgt 20 Euro pro Person.



**Nachbarschaftshilfe**  
Einrichtung der ev. und kath. Kirchengemeinden Brühl

**Tel.: 78 02 21**

Hockenheimer Straße 3

Leitungsteam: D. Gaisbauer, E. Lentz, E. Rinderknecht



**Landeskirchliche Gemeinschaft Brühl**

**Sonntag, 30. September**

- 10.00 Uhr Gottesdienst  
Gemeindefest der Evangelischen Kirchengemeinde  
Evangelisches Gemeindezentrum

**Sonntag, 07. Oktober**

- 11.00 Uhr Familiengottesdienst  
Predigt: Otto Lang  
Evangelisches Gemeindezentrum



**Parteien**

**CDU Brühl-Rohrhof**

**Traditionelle Feierstunde zum Tag der Deutschen Einheit**

In Frieden und Freiheit wurde am 3. Oktober 1990 die Einheit Deutschlands Wirklichkeit. Der Brühler CDU-Gemeindeverband pflanzte damals zur Erinnerung und zum Dank der Wiedervereinigung eine Linde vor der katholischen Schutzengelkirche. Seither laden die Brühler Christdemokraten jedes Jahr am 3. Oktober auf den Vorplatz der Kirche ein, um gemeinsam an dieses historische Ereignis zu erinnern und ihrem Dank dafür Ausdruck zu verleihen. Die Feierstunde beginnt in diesem Jahr am Mittwoch, 3. Oktober 2018, um 10.00 Uhr und findet bei Regen im Foyer des katholischen Pfarrzentrums statt. Die Festrede hält der Generalsekretär der CDU Baden-Württemberg, Manuel Hagel MdL, die musikalische Gestaltung erfolgt durch die Brühler Bläserakademie. Die Bevölkerung ist herzlich eingeladen.

Kenneth Gund  
1. Vorsitzender

**TIPPS für unsere Autoren**

**NUSSBAUM**  
MEDIEN

**Bitte schreiben Sie Ihre Texte als Fließtext!**

Verwenden Sie nur Zeilenumbrüche, wenn Sie auch im Amtsblatt an dieser Stelle einen Zeilenumbruch haben wollen. Ansonsten verwenden Sie bitte nur am Absatzende „Enter“ oder „Return“.





## Kulturelles

# VERANSTALTUNGSKALENDER 2018 OKTOBER/NOVEMBER/DEZEMBER

## OKTOBER

|  |   |                           |
|--|---|---------------------------|
| <b>Samstag, 06.10. bis Montag, 08.10.</b>  | Sa 15:00 – 24:00 Uhr und<br>So & Mo 11:00 – 22:00 Uhr | Messplatz, Fr.–Ebert–Str. |
| <b>34. Brühler Straßenkerwe</b><br>Gemeinde Brühl / FA Krusig  |   |                           |
| <b>Sonntag, 07.10.</b>   | 13:00 – 18:00 Uhr                                     | Geschäfte in Brühl        |
| <b>Verkaufsoffener Sonntag</b><br>Gewerbeverein Brühl und Rohrhof e.V.   |   |                           |
| <b>Mittwoch, 10.10.</b>  | 19:00 Uhr   | Pfarrzentrum Brühl        |
| <b>Vortrag von RA Bernd Kieser zu Vorsorgevollmacht und Testament</b><br>Kolpingfamilie Brühl  |   |                           |
| <b>Samstag, 13.10. und Sonntag, 14.10.</b>   | 14:00 – 19:00 Uhr<br>11:00 – 18:00 Uhr                | Villa Meixner             |
| <b>Ausstellung Dekorative Malerei / Herbstmarkt – EINTRITT FREI</b><br>Gemeinde Brühl  |   |                           |
| <b>Mittwoch, 17.10.</b>  | 14:30 Uhr   | Kath. Pfarrzentrum        |
| <b>Herbstfest</b><br>Kath. Altenwerk Brühl/Rohrhof   |   |                           |
| <b>Donnerstag, 18.10.</b>  | 19:00 Uhr   | Kath. Pfarrzentrum        |
| <b>Vortrag von D. Schlupp „Ein Glas Wein für die Gesundheit? Gewürzt mit viel Humor!“</b><br>Kath. Frauengemeinschaft Brühl  |   |                           |
| <b>Donnerstag, 18.10.</b>  | 20:00 Uhr   | Festhalle                 |
| <b>Jörg Knör – „Filou! Reloaded“</b><br>Eintritt: € 19,00 bis € 25,00 (AK + € 3,00) - Einzelplatznummerierung - bei Onlinekauf fallen Servicegebühren an<br>Gemeinde Brühl             |   |                           |
| <b>Samstag, 20.10.</b>   | 17:00 Uhr   | Neugasse 44               |
| <b>Eröffnung Görler-Museum</b><br>Verein für Heimat- und Brauchtumspflege Brühl/Rohrhof e.V.   |   |                           |
| <b>Samstag, 20.10.</b>   | 19:00 Uhr   | St. Michael               |
| <b>Konzert In Takt</b><br>Ev. Kirchengemeinde  |   |                           |
| <b>Sonntag, 21.10.</b>   | ab 14:00 Uhr  | Festhalle                 |
| <b>Musikschule Klangfabrik – „Tag der Musik“ in Kooperation mit der Gemeinde Brühl</b><br>Klangfabrik & Gemeinde Brühl   |   |                           |
| <b>Dienstag, 23.10.</b>  | 19:00 Uhr   | Festhalle                 |
| <b>9. Filmfestival der Generationen „Man lernt nie aus“</b><br>Eintritt frei<br>Gesundheitsforum Brühl   |   |                           |
| <b>Donnerstag, 25.10.</b>  | 20:00 Uhr   | Festhalle                 |
| <b>„Matterhörner der Welt“ Hans Kammerlander</b><br>Eintritt: € 19,00 bis € 25,00 (AK + € 3,00) - Einzelplatznummerierung - bei Onlinekauf fallen Servicegebühren an<br>Gemeinde Brühl |   |                           |
| <b>Mittwoch, 31.10.</b>  | 19:00 Uhr   | Ev. Kirche                |
| <b>Gottesdienst zum Reformationstag</b><br>Ev. Kirchengemeinde   |   |                           |
| <b>Samstag, 03.11.</b>   |   | Gemeindezentrum           |
| <b>Weinprobe mit Pfarrer Andreas Maier</b><br>Ev. Kirchengemeinde  |   |                           |

# VERANSTALTUNGSKALENDER 2018

## OKTOBER/NOVEMBER/DEZEMBER

### NOVEMBER

|  |           |                           |
|--|-----------|---------------------------|
| <b>Mittwoch, 07.11.</b>  | 14:00 Uhr | Kath. Kirche/Pfarrzentrum |
| <b>Gottesdienst mit anschl. Dampfnudelessen und Bingo</b><br>Kath. Altenwerk Brühl/Rohrhof   |           |                           |
| <b>Donnerstag, 08.11.</b>  | 20:00 Uhr | Festhalle                 |
| <b>Schöne Mannheims – „Ungebremst“</b><br>Eintritt: € 19,00 bis € 22,00 (AK + € 3,00) - Einzelplatznummerierung - bei Onlinekauf fallen Servicegebühren an Gemeinde Brühl                      |           |                           |
| <b>Freitag, 09.11.</b>   | 19:30 Uhr | Villa Meixner             |
| <b>Ausstellungseröffnung „Hinter das Offensichtliche geblickt“ von Mark Blunck bis 02.12.</b><br>Gemeinde Brühl  |           |                           |
| <b>Samstag, 10.11.</b>   | 17:00 Uhr | Schutzengelkirche Brühl   |
| <b>Konzert in der Kirche „Klänge der Freude“</b><br>Chorgemeinschaft Brühl Baden e.V.  |           |                           |
| <b>Freitag, 09.11.</b>   | 20:11 Uhr | SV Rohrhof                |
| <b>Kampagnen Eröffnung</b><br>CV Rohrhöfer Göggel e.V.   |           |                           |
| <b>Sonntag, 11.11.</b>   | 11:11 Uhr | Goggelbrunnen             |
| <b>Kampagnen Eröffnung</b><br>KV Kollerkrotten Brühl e.V. & CV Rohrhöfer Göggel e.V.   |           |                           |
| <b>Sonntag, 11.11.</b>   | 17:30 Uhr | Pfarrzentrum Brühl        |
| <b>St. Martinsumzug</b><br>Kolpingfamilie Brühl  |           |                           |
| <b>Mittwoch, 14.11.</b>  | 19:00 Uhr | Schutzengelkirche Brühl   |
| <b>Wortgottesdienst</b><br>Kolpingfamilie Brühl  |           |                           |
| <b>Mittwoch, 14.11.</b>  | 19:00 Uhr | Festhalle                 |
| <b>20. Brühler Gesundheitsforum „Ganz Frau sein - ganz Mann sein“</b><br>Eintritt: € 10,00 (AK + € 2,00) – freie Platzwahl - bei Onlinekauf fallen Servicegebühren an Gesundheitsforum Brühl   |           |                           |
| <b>Freitag, 16.11.</b>   | 19:00 Uhr | Festhalle                 |
| <b>Neubürgerempfang</b><br>Gemeinde Brühl  |           |                           |
| <b>Samstag, 17.11.</b>   | 19:31 Uhr | Festhalle                 |
| <b>Inthronisation</b><br>Kollerkrotten Brühl e.V.  |           |                           |
| <b>Sonntag, 18.11.</b>   | 11:30 Uhr | Friedhof Rohrhof          |
| <b>Volkstrauertag</b><br>Gemeinde Brühl  |           |                           |
| <b>Dienstag, 20.11.</b>  | 15:00 Uhr | Festhalle                 |
| <b>„Mein Freund Charlie“ Theater Sturmvogel (für Kinder ab 4 Jahren)</b><br>Eintritt: € 6,00 (TK + € 1,00) – freie Platzwahl - bei Onlinekauf fallen Servicegebühren an Gemeindebücherei Brühl |           |                           |
| <b>Dienstag, 20.11.</b>  | 19:00 Uhr | Villa Meixner             |
| <b>Schülerkonzert der Jugendmusikschule</b><br>Eintritt frei<br>Jugendmusikschule Brühl  |           |                           |

# VERANSTALTUNGSKALENDER 2018

## OKTOBER/NOVEMBER/DEZEMBER

### NOVEMBER

|   |                   |                               |
|---|-------------------|-------------------------------|
| <b>Mittwoch, 21.11.</b>   | 19:00 Uhr         | Ev. Kirchengemeinde           |
| <b>Ökumen. Buß- und Betttagsgottesdienst</b><br>Ev. Kirche                        |                   |                               |
| <b>Freitag, 23.11.</b>  | 19:00 Uhr         | Festhalle                     |
| <b>Ehrungsabend, Königsfeier</b><br>Sportschützenkreis 9                          |                   |                               |
| <b>Samstag, 24.11.</b>  | 13:00 Uhr         | Kindergartensaal St. Michael  |
| <b>Adventsmarkt</b><br>Kath. Frauengemeinschaft Rohrhof                           |                   |                               |
| <b>Samstag, 24.11.</b>  | 17:00 Uhr         | Festhalle                     |
| <b>Jubiläumskonzert</b><br>Fine Art Music   |                   |                               |
| <b>Sonntag, 25.11.</b>  | 10:00 Uhr         | Ev. Gemeindezentrum           |
| <b>Gottesdienst zum Ewigkeitssonntag mit Totengedenken</b><br>Ev. Kirchengemeinde |                   |                               |
| <b>Mittwoch, 28.11.</b>   | 14:30 Uhr         | Kath. Pfarrzentrum            |
| <b>Diavortrag</b><br>Kath. Altenwerk Brühl/Rohrhof                                |                   |                               |
| <b>Donnerstag, 29.11.</b>   | 17:00 - 21:00 Uhr | Geschäft in Brühl und Rohrhof |
| <b>Candlelight Shopping</b><br>Gewerbeverein Brühl/Rohrhof e.V.                   |                   |                               |

### DEZEMBER

|   |              |                           |
|---|--------------|---------------------------|
| <b>Samstag, 01.12.</b>  | 17:00 Uhr    | Ev. Gemeindezentrum       |
| <b>Konzert der Chöre am Vorabend zum 1. Advent</b><br>Ev. Kirchengemeinde   |              |                           |
| <b>Sonntag, 02.12.</b>  | ab 10:00 Uhr | Kath. Pfarrzentrum, Brühl |
| <b>Adventsbasar</b><br>Kath. Frauengemeinschaft   |              |                           |
| <b>Mittwoch, 05.12.</b>   | 19:00 Uhr    | Pfarrzentrum Brühl        |
| <b>Briefmarkenaktion</b><br>Kolpingfamilie Brühl  |              |                           |
| <b>Donnerstag, 06.12.</b>   | 14:30 Uhr    | Ev. Gemeindezentrum       |
| <b>Seniorenadventsfeier</b><br>Ev. Kirchengemeinde  |              |                           |
| <b>Donnerstag, 06.12.</b>   | 20:00 Uhr    | Villa Meixner             |
| <b>Heinz Gröning „Verschollen im Weihnachtsstollen“</b><br>Eintritt: € 20,00 (AK + € 2,00) - Einzelplatznummerierung - bei Onlinekauf fallen Servicegebühren an<br>Gemeinde Brühl |              |                           |
| <b>Freitag, 07.12.</b>  | 14:00 Uhr    | Sporthalle Schillerschule |
| <b>Weihnachtsfeier der Altersjubilare</b><br>Gemeinde Brühl   |              |                           |
| <b>Samstag, 08.12.</b>  | 14:00 Uhr    | Festhalle                 |
| <b>Vorweihnachtsfeier</b><br>Sozialverbund VdK Brühl  |              |                           |
| <b>Samstag, 08.12.</b>  | 14:30 Uhr    | Pfarrzentrum Brühl        |
| <b>Kolpinggedenktag</b><br>Kolpingfamilie Brühl   |              |                           |

# VERANSTALTUNGSKALENDER 2018

## OKTOBER/NOVEMBER/DEZEMBER

### DEZEMBER

|   |  |                              |
|---|--|------------------------------|
| <b>Samstag, 08.12.</b>  | 15:00 Uhr                              | Kindergartensaal St. Michael |
| <b>Adventsfeier</b><br>Kath. Frauengemeinschaft Rohrhof   |  |                              |
| <b>Samstag, 08.12.</b>  | 20:00 Uhr                              | Halle S.V. Rohrhof           |
| <b>Winterfeier Verein</b><br>Sportverein Rohrhof 1921 e.V.  |  |                              |
| <b>Sonntag, 09.12.</b>  | 15:00 Uhr                              | Halle S.V. Rohrhof           |
| <b>Winterfeier Jugend des S.V. Rohrhof</b><br>Sportverein Rohrhof 1921 e.V. Jgd.-Abtlg.   |  |                              |
| <b>Montag, 10.12.</b>   | 18:00 Uhr                              | Festhalle                    |
| <b>Besinnliche Singstunde</b><br>Frauensingkreis Brühl  |  |                              |
| <b>Mittwoch, 12.12.</b>   | 14:30 Uhr                              | Kath. Pfarrzentrum           |
| <b>Adventsfeier</b><br>Kath. Altenwerk Brühl / Rohrhof  |  |                              |
| <b>Mittwoch, 12.12.</b>   | 15:00 Uhr                              | TV Clubhaus                  |
| <b>Vorweihnachtliche Feier der Frauenselbsthilfe nach Krebs</b><br>FSK Brühl-Schwetzingen   |  |                              |
| <b>Mittwoch, 12.12.</b>   | 20:00 Uhr                              | Festhalle                    |
| <b>„De Edle Wilde“ – Christian „Chako“ Habekost - Zusatzveranstaltung</b><br>Eintritt: € 22,00 bis € 28,00 (AK + € 3,00) - Einzelplatznummerierung - bei Onlinekauf fallen Servicegebühren an<br>Gemeinde Brühl |  |                              |
| <b>Donnerstag, 13.12.</b>   | 20:00 Uhr                              | Festhalle                    |
| <b>„De Edle Wilde“ – Christian „Chako“ Habekost - Ausverkauft</b><br>Gemeinde Brühl   |  |                              |
| <b>Freitag, 14.12.2018</b>  | 19:00 Uhr                              | Rathausgalerie               |
| <b>Ausstellungseröffnung „Faszination-Kunst“</b><br><b>von Helga Lang bis Sommer 2019</b><br>Gemeinde Brühl   |  |                              |
| <b>Samstag, 15.12.</b>  | 9:00 – 17:00 Uhr                       | Parkplatz Bahnhofstraße      |
| <b>Weihnachtsbaumverkauf Thomas Fautz</b><br>FA Fautz   |  |                              |
| <b>Sonntag, 16.12</b>   | 17:00 Uhr                              | Schutzengelkirche Brühl      |
| <b>Konzert des Bläserkreises zum 3. Advent</b><br>Ev. Kirchengemeinde   |  |                              |
| <b>Samstag, 22.12. und<br/>Sonntag, 23.12.</b>  | 14:00 – 19:00 Uhr<br>11:00 – 19:00 Uhr | Villa Meixner                |
| <b>24. Brühler Weihnachtsmarkt</b><br>Gemeinde Brühl  |  |                              |
| <b>Samstag, 22.12. und<br/>Sonntag, 23.12.</b>  | 9:00 – 19:00 Uhr<br>9:00 – 19:00 Uhr   | Parkplatz Bahnhofstraße      |
| <b>Weihnachtsbaumverkauf Thomas Fautz</b><br>FA Fautz   |  |                              |
| <b>Montag, 24.12.</b>   | 17:00 Uhr                              | Friedhof Brühl               |
| <b>Weihnachtssingen</b><br>Chorgemeinschaft Brühl Baden e.V.  |  |                              |



## Vereine

### Jahrgänge

#### Jahrgang 1939

Wir treffen uns am kommenden Dienstag, den 02. Oktober 2018, um 14.30 Uhr im TV-Clubhaus Brühl, Wiesenplätz 2 zu einem gemütlichen Beisammensein.

### Freiwillige Feuerwehr Brühl

Unser Kerwe-Essen, mit Damen ist am Montag, den 8. Oktober um 19.00h im Gasthaus Dalmatia in Rohrhof, Gartenstraße. Bitte um Rückmeldung

#### Die Feuerwehr informiert: Notruf richtig absetzen

**Bitte wählen Sie für Feuerwehr und Rettungsdienst die 112 und für die Polizei die 110.**

#### Bitte melden Sie folgende wichtigen Angaben:

- **Wo ist es passiert?** Ortsangabe – Ort, Stadtteil, Straße, Hausnummer und ergänzende Angaben. Sie sind am Unfallort fremd? Fragen sie Ortsansässige/Passanten und bitten um Hilfe bei der Ortsbestimmung. Hier gilt: Je genauer die Ortsangabe, desto weniger Zeit verbringen die Einsatzkräfte mit dem Suchen nach der Einsatzstelle.
- **Was ist passiert?** Umschreiben Sie das Ereignis bitte in kurzen prägnanten Stichworten, z.B. Verkehrsunfall, bewusstlose Person, Sturz von einer Leiter, Feuer, Explosion etc.
- **Wie viele Verletzte/Erkrankte?** Bitte teilen Sie uns möglichst genau die Anzahl der Verletzten/Erkrankten mit, bei größeren Unfällen reicht eine wohl überlegte Schätzung aus. Bitte über- oder untertreiben Sie nicht.
- **Welche Art der Verletzung/Erkrankung?** Bitte nennen Sie uns auch die Art der Verletzung oder Erkrankung, damit evtl. weitere geeignete Einsatzmittel gleich mitentsandt werden können.
- **Wer meldet das Ereignis?** Nennen Sie uns bitte Ihren Namen und eine Rückrufnummer für Nachfragen und falls möglich bleiben Sie in Reichweite dieses Apparates. Erwarten Sie unsere Einsatzkräfte zwecks gezielter Einweisung. Erste Hilfe und Eigenschutz gehen aber in jedem Fall vor.

### Deutsches Rotes Kreuz Ortsverein Brühl

#### Lebensretter gesucht – ohne Blutspenden geht es nicht

**- Oft genug ist eine Rettung nur durch eine Blutübertragung möglich**

Blut wird nicht nur für Notfall-Operationen benötigt sondern auch beispielsweise im Rahmen einer Geburt. Allein 19 Prozent aller Blutpräparate in Deutschland werden jedoch für Patienten mit einer Krebserkrankung benötigt. Viele Operationen und auch Transplantationen sind nur möglich, wenn ausreichend Blutpräparate vorhanden sind. Oft genug ist eine Rettung nur durch eine Blutübertragung möglich. Für einen Spender ist es nur ein kleiner Aufwand. Einige Menschen vergessen diese Spende jedoch niemals: der Empfänger, dem durch die Blutspende das Leben gerettet werden konnte und seine Angehörigen und Freunde. Um die Versorgung auch weiterhin gewährleisten zu können, bittet der DRK-Blutspendedienst um eine Blutspende am

**Montag, dem 01.10.2018**

**von 15:00 Uhr bis 19:00 Uhr**

**DRK-Ortsverein, Mannheimer Landstraße 13  
68782 Brühl**

Jede Spende zählt. Blut spenden kann jeder Gesunde vom 18. bis zum 73. Geburtstag.

Erstspender dürfen jedoch nicht älter als 64 Jahre sein. Damit die Blutspende gut vertragen wird, erfolgt vor der Entnahme eine ärztliche Untersuchung. Die eigentliche Blutspende dauert nur wenige Minuten. Mit Anmeldung, Untersuchung und anschließendem Imbiss sollten Spender eine gute Stunde Zeit einplanen. Eine Stunde, die ein ganzes Leben retten kann. Bitte zur Blutspende den Personalausweis mitbringen.

Wir freuen uns auf Sie.

Deutsches Rotes Kreuz Ortsverein Brühl

ME

### Katholische Frauengemeinschaft Brühl

#### Vortrag Pfarrer Bertsch zum Thema:

#### Himmel, Hölle, Fegefeuer

Der Titel der Gemeinschaftsmesse „Barmherzigkeit, Kern der christlichen Botschaft, war wie geschaffen als Überleitung zum anschließenden Vortrag der katholische Frauengemeinschaft Brühl im vollbesetzten Pfarrzentrum. Pfarrer Bertsch beleuchtete das spannende Thema: „Himmel, Hölle, Fegefeuer“ aus seiner und aus theologischer Sicht. Gerda Gaisbauer, die Vorsitzende, begrüßte auch 2 Männer die sich eingefunden hatten. Kommentar des Pfarrers Erwin Bertsch dazu: „Na, da bin ich wenigstens nicht ganz alleine.“ So, etwas aufgelockert, näherte man sich diesem doch etwas sperrigen Thema.

Das Bild schlechthin über den Himmel, die Hölle, oder das Fegefeuer gibt es nicht. Unser Denken ist an Raum und Zeit gebunden; alle Bilder, die uns Angst machen taugen nichts, denn sie widersprechen den biblischen Vorstellungen. Alle diese Begriffe sind eher im übertragenden Sinne zu verstehen, so zum Beispiel die „ewige Verdammnis“, die einen festen Platz in der Lehre Jesu hat, sie ist als ewige Abwendung von Gott zu verstehen. Der Schlüssel zu allem ist die Liebe Gottes, somit ist die Hölle das absolute Gegenteil, also die Ferne Gottes. Allein unser Leben und Handeln im Hier und Jetzt ist relevant für die Ewigkeit.

Schwieriger wird das Thema Fegefeuer, auch *Purgatorium* „Reinigungsort“ genannt. Darunter zu verstehen ist die Läuterung, die heute nur noch nach der römisch-katholischen Lehre eine Seele nach dem Tod erfährt, sofern sie nicht als heilig unmittelbar in den Himmel aufgenommen wird. Es ist kein Ort, sondern ein persönlicher Zustand.

Die ewige Vollendung wartet auf den Gläubigen dann im Himmel, wo es kein Leid, keine Tränen, keinen Tod mehr geben wird. Alle Wunder, die Jesus wirkte sind Zeichen wie das Reich Gottes aussehen wird. Nach diesen Ausführungen setzte ein reger Dialog ein. Es zeigte wie das Thema alle berührt und aufgewühlt hatte. Es wurde angedacht in Zukunft so eine Art theologische „Nachhilfestunde“ einzurichten. Mit dieser Aussicht endete dieser spannende Abend. Es steht zu hoffen, dass noch viele folgen mögen. gkh

#### Pfalzwanderung der Frauen 2018

Am **Donnerstag, den 4. Oktober 2018**, ist es mal wieder so weit: Die Frauen der Kath. Frauengemeinschaft Brühl begeben sich auf ihren alljährlichen Wanderausflug in den herbstlichen Pfälzerwald. Der Bus startet vom gewohnten Treffpunkt auf dem Brühler Messplatz um **11:00 Uhr**, an den Haltestellen Schreieck (OMV-Tankstelle) und Rohrhof / Brühler Straße kann zugestiegen werden.

Die Fahrt führt uns über Neustadt nach Gimmeldingen. Von dort aus wandern wir auf einem bequemen Weg immer am Mußbach entlang über Talmühle, Looganlage und Benjental zum Ziel unserer Wanderung, dem beliebten Forsthaus Silbertal, wo uns der Bus nach unserem Aufenthalt wieder zur Rückfahrt aufnimmt. Die reine Wegstrecke beträgt ca. 6 km, die mit Umtrunkpause in ca. 2 Stunden ohne Eile zu bewältigen sind.

Wie immer ist gutes Schuhwerk und der Witterung angepasste Kleidung sehr zu empfehlen. **Gabi Jordan, Tel. 06202/75988 (AB)** freut sich über zahlreiche Anmeldungen.

## Katholische Frauengemeinschaft Rohrhof

### Jubiläum der kfd Rohrhof

„Feste soll man feiern wie sie fallen“ – dieser Satz ist dieses Jahr Programm für die katholische Frauengemeinschaft Rohrhof. Und so feiert sie gleich zweimal im Oktober ihr 45-jähriges Bestehen mit einem Gottesdienst.

Der erste Gottesdienst ist die Gemeinschaftsmesse am **Donnerstag, den 25. Oktober 2018**. Dieser beginnt um **18:30 Uhr in St. Michael** mit anschließender kleiner Feier für die Mitglieder im Kindergartensaal. Den Vorabendgottesdienst am **Samstag, den 27. Oktober 18** gestalten ebenfalls die Frauen der kfd Rohrhof. Als Besonderheit hier wird die Messe von „Deluxe-Deluxe“ musikalisch begleitet und die ganze Pfarrgemeinde ist herzlich eingeladen, dieses Jubiläum im Gottesdienst mitzufeiern. fr

### Kfd Rohrhof auf Achse

Was ist ewige Liebe? Wie gelingt eine lebenslange Partnerschaft? Mit diesen Fragen beschäftigten sich die Teilnehmerinnen der „kfd Rohrhof auf Achse“-Tour im Kirchenkino. Gezeigt wurde der Dokumentarfilm der Samdereli Schwestern „Die Nacht der Nächte“, in dem vier Paare aus unterschiedlichen Kulturkreisen, die schon über 50 Jahren zusammen sind, zu Wort kommen. Das indische Paar hatte mit der Kastenproblematik zu kämpfen, da er einen höheren Kaste angehört als sie. Gegen den erbitterten Widerstand seiner Familie haben sie schließlich doch geheiratet, indem sie heimlich das Aufgebot bestellt haben, um jedem Einspruch gegen die Ehe aus dem Weg zu gehen.

Das japanische Paar dagegen wurde zwangsverheiratet und hat sich erst am Tag der Heirat das erste Mal getroffen. Von Liebe war diese Verbindung nicht geprägt, sondern von Arbeit und Aufopferung. Erst durch die Geburt des ersten Kindes kamen zarte Gefühle füreinander auf. Das deutsche Paar hatte sich klassisch kennen- und lieben gelernt. Aber auch diese beiden mussten sich erst aneinander gewöhnen. Das vierte Paar schließlich waren zwei schwule Männer aus den USA. Sie hatten gegen Vorurteile und Ablehnung zu kämpfen, bekannten sich aber offen zueinander.

Alle vier Paare hatten eines gemeinsam: Sie waren humorvoll, brachten Respekt und Achtung dem Partner entgegen und ließen sich gegenseitig Freiräume. In der anschließenden Diskussion waren das auch für Astrid Schrankl von der Ehe- und Lebensberatung in Mannheim die Parameter für eine gelingende Ehe. Der äußerst amüsante Film lieferte durch seinen Tiefgang noch jede Menge Gesprächsstoff für die Damen der „kfd Rohrhof auf Achse“-Tour. fr

## Kolpingsfamilie

### Traditioneller Pfälzer Abend der Kolpingsfamilie

Während in den vergangenen Jahren der traditionelle Pfälzer Abend der Kolpingfamilie Brühl wetterbedingt immer leicht herbstlich geprägt war und die Gäste eher die sonnigen Plätze im Pfarrgarten suchten, war es in diesem Jahr ganz anders. Da waren von den zahlreichen Besuchern mehr die im Schatten stehenden Bänke gefragt.

Eine Anzahl Gäste war bei hochsommerlichen Temperaturen, teils kurzbehost, der Einladung von Gerhard Zirnstern und seinem Team, einheitlich gekleidet mit schwarzem Kolping-T-Shirt, gefolgt, um ein paar stimmungsvolle, gemeinsame Stunden bei diesmal strahlendem Sonnenschein zu genießen. Der gut gekühlte neue Wein und die angebotenen herzhaften Speisen machten dann doch die Hitze zur Nebensache, und ließen erkennen, zu welchem Anlass man an diesem Tag zusammengekommen war. Die Kolpingfamilie wollte mit der beliebten, gern besuchten Veranstaltung Tradition und Zusammengehörigkeitsgefühl erneut erkennen lassen und dies auch deutlich nach außen tragen. Das war ihr wohl an dem Mittwoch letzter Woche auch gelungen. Vorstandsmitglied Veronika Pfister hatte es beim diesjährigen Pfälzer Abend wieder besonders gut mit den teilnehmenden Personen gemeint und zu ihrer leckeren Kürbissuppe und den

gereichten Wurstspezialitäten selbstgebackenes Brot serviert, dazu weißen Käs' und leckeres Griebenschmalz – so richtig deftig eben.

Köstlich gestärkt und gesättigt konnte es dann zum geselligen Teil übergehen, als Gertrud Fassl ihre Gitarre auspackte und alle Anwesenden zum Mitsingen munterer Lieder aufforderte. Das wiederum animierte Franz Zorn zu einem heftig beklatschten Solo bekannter und gern gehörter Weinlieder.

Der Pfälzer Abend, der schon am Nachmittag begann aber doch bis in den späteren Abend im kerzenbeleuchteten Pfarrgarten andauerte, wurde so mal wieder seinem Namen mehr als gerecht.

## Verein für Heimat- und Brauchtumpflege Brühl/Rohrhof e.V.

Die **Ausstellung „Poesiealben“** im Heimatmuseum erfreut sich weiterhin guten Zuspruchs aus der Region. So besuchten am vergangenen Mittwoch, 19. d. M., die Frauen des HKK Oftersheim die Ausstellung, durch die sie Winfrid Höhn leitete. Er erläuterte ihnen die Ausstellungsstücke aus drei Jahrhunderten, immerhin stammt das älteste Stück aus dem Jahr 1799. Die Führung begann im Raum für Sonderausstellungen, wo thematisch passend zu anderen Exponaten, Postkarten, Briefe und Poesiealben aus der Zeit des Ersten Weltkrieges präsentiert werden. Im benachbarten Raum sind Poesiealben aus den 1930er bis 1980er Jahren ausgestellt, viele davon Leihgaben von Brühler bzw. Rohrhofer Einwohnern. Einige der Besucherinnen hatten ihre eigenen Poesiealben oder die ihrer Mütter und Großmütter mitgebracht, und so ergab sich ein reger Gedankenaustausch. Die interessantesten Stücke befinden sich allerdings in der Vitrine zwischen den beiden Räumen. Die seltenen Sammlerstücke zeigen Verse auf dünnen Holzfächern oder gesammelte Verse in sorgfältig bemalten Holzkästchen. Viel Aufmerksamkeit fanden auch die Stickereien auf Kissen, Wandbehängen und Geschirrtüchern, mit denen man bis in die 1950er Jahre Küchen und Wohnzimmer zu verschönern pflegte.

Die Sammlung ist am Samstag, 3. November, von 15:00 bis 17:00 Uhr der Öffentlichkeit letztmals zugänglich. Leider muss sie aus organisatorischen Gründen danach aufgelöst werden. Merken Sie sich bitte den Termin vor. Für Gruppen finden wir eventuell noch einen Termin im Oktober – bitte nehmen Sie im Bedarfsfall Kontakt mit Herrn Höhn (Tel. 06202 / 7 23 88) auf.

Der Verein freut sich auch weiterhin auf Besucher des Museum im Allgemeinen und der Poesiealben insbesondere.

Kro

## Brühler Künstler Forum

### Treffen

Am Samstag, den 29.09.2018 um 15.00 Uhr treffen sich die Mitglieder des Forums Rohrhofer und Brühler Künstler in der Galerie Strobel, Römerstraße 3.

Die einzelnen Künstler stellen ihre neuen Arbeiten vor, an denen sich bestimmt ein interessanter Diskurs entwickeln dürfte.

Einige Metallarbeiten von Winfried Rauscher wie die Vogelgruppe und die beiden Tornados sind erst kürzlich im Außenbereich der Galerie positioniert worden. Ebenfalls gibt es an der Pergola neue Bildmotive auf wetterfestem Untergrund. Der Außenbereich der Galerie ist auch ohne spezielle Veranstaltung für die Öffentlichkeit zugänglich.

Forum Rohrhofer-Brühler Künstler

## Brühler Bläserakademie

### Kerwe 2018 im Traditionszelt

**Jeden Abend Livemusik! Kuchenspenden willkommen!**

**KUCHENBÄCKER gesucht!** Bitte unter **0176-29451942** bei Frau Geiß melden!

**SPENDEN bitte bis 14 Uhr am Zelt abgeben!**

**Unser Angebot:**

**Getränke:** Pils, Weizenbier (beides auch alkoholfrei), Weine, Sekt, Schnäpse, Kaffee, Softdrinks

**Speisen:**

**Täglich:** Schwäbisch Hällischer **Landschwein-Braten** mit hausgemachtem Kartoffelsalat und Landbrot, **Brezeln**,

ab 15 Uhr hausgemachte **Torten und Kuchen**

Sonntagmittag: ab 11 Uhr **Weißwurst** mit Brezel

Montagmittag: ab 11 Uhr **Wellfleisch**, Kraut und Brot

**Livemusik:**

Samstag 1.10. 21 – 24 Uhr **Party** mit der Brühler Newcomer-Band **Marshall Gang**

Sonntag 2.10. 12.00 – 13.00 Uhr Platzkonzert mit dem **Jugendblasorchester**

19.00 – 21.45 Uhr Brühler Abend mit dem **sinfonischen Blasorchester**

Montag 3.10. 19.00 – 21.45 Uhr **Kultparty** mit den **Shakerboys**

## Frauensingkreis Brühl

### Familienausflug



*Auf diesen von Menschenhand geschaffenen Weinlagen lesen die Winzer Weine, wie den Riesling, Silvaner oder Grauburgunder, die auf der ganzen Welt geschätzt sind*

*Foto: Frauensingkreis*

Zu einem Ausflug der besonderen Art hatte der FSK seine Mitglieder mit Angehörigen und Freunden eingeladen. Mit dem Bus war die Fahrt nach St. Goar angenehm und kurzweilig.

Die Organisatorin Bärbel Wellenreuther begrüßte die Teilnehmer und informierte über den Tagesablauf. Mit ihr zusammen wünschte auch im Namen der Vorstandschaft Monika Gredel einen schönen erlebnisreichen Tag mit viel Spaß und besonderen Eindrücken. In der Stadt der Gastlichkeit wie St. Goar genannt wird, waren wir direkt im Herzen des UNESCO Welterbes Oberes Mittelrheintal, einer Region, die geprägt ist durch Weinbau, Schifffahrt und Tourismus angekommen. Im Restaurant Zur Krone mit seinen Rheinländischen Spezialitäten wie z.B. der Rheinische Sauerbraten mit Rosinen und Spätzle wurde nicht nur der Magen, sondern auch die Sinne verwöhnt. Der Duft und das besondere Gewürzaroma ließ sogar die Zunge schnalzen.

Der Spaziergang danach durch die schnuckligen Gassen kam dann genau richtig. Wie das Leben so spielt nach einer üppigen Mahlzeit meldet sich ein menschliches Bedürfnis und siehe da, es gab ein „Schissergässchen“. Bis in die 80er Jahre die öffentliche Bedürfnisanstalt der Stadt. Die Gasse für die Männer und hinter einer Tür die Toilette für die Frauen. Die Lotsen früher welche die Schiffe begleiteten, hatten nicht viel Zeit in St. Goar „Eilige Geschäfte“ zu erledigen und setzten sich einfach blank an die Uferböschung auch Rampe genannt. Deswegen wurde den Einwohnern von St. Goar der Spitzname „Rampenschisser“ verliehen. Der letzte „Rampenschisser“ sitzt in Gestalt einer lebens-echten Puppe hinter einer Glastür im „Schissergässchen“ und freut sich, viele Touristen zu einem herzlichen Lachen anzuregen.

Kaum vom Lachkrampf erholt wartete die Bingen-Rüdesheimer Schifffahrtsgesellschaft mit einem ihrer schönsten Schiffe auf die Gruppe aus Brühl. Die Strecke von St. Goar bis Bingen bietet mit dem Loreleyfelsen auch eine einzigartige Natur- und Kulturlandschaft. Ein spannendes Stelldichein von 21 Burgen, Ruinen, Schlössern, Weinbergen und und romantischen Orten.

Wer möchte da nicht eine Zeitreise zurück in die Geschichten der Ritter und Burgfräuleins unternehmen? Leider bleibt uns das verwehrt. Aber den Riesling, Silvaner und Grauburgunder den können wir genießen und den Winzern danken für ihre von Menschenhand geschaffenen Weinlagen. Die Entdecker-Tour endet in Bingen. Vielen Dank im Namen aller Teilnehmer an Bärbel Wellenreuther die einen Familienausflug der besonderen Art organisiert und begleitet hatte.

Das Wetter war perfekt und alle hatten viel Spaß miteinander. Beim Loreley-Lied, das der Kapitän unterwegs anspielte, wurde kräftig mitgesungen und dem Chor alle Ehren gemacht. Vielen Dank auch an uns alle, die zu diesem wundervollen Tag beigetragen haben. Nach einem kurzen Aufenthalt zum Bummeln am Rhein entlang, wartete der Bus, der uns nach einer reibungslosen Fahrt wohlbehalten in Brühl aussteigen ließ.

AHe

## Die Rohrhofer Göggel e.V.

### Aktivenversammlung

Die nächste Aktivenversammlung findet am Donnerstag, 04.10.18 um 20:00 Uhr **im Sportpavillon des FV Brühl**, Am Schrankenbuckel statt. – Thema wird u.a. das Brühler Kerw und die Vorbereitung für die Kampagne 2018/2019 sein. Alle Elferräte und Elferrätinnen, und die Aktiven der Goggelzunft werden gebeten an der Sitzung teilzunehmen.

### Senat der Rohrhöfer Göggel – bei Poesie und Piano

Mit dem Fazit, einen interessanten, sehr unterhaltsamen und belustigenden Nachmittag erlebt zu haben, waren die Mitglieder des Senates vom Karnevalverein: „die Rohrhöfer Göggel“ vom neu gegründeten Brühl-Rohrhofer Künstlerforum in die Kunstgalerie Strobel eingeladen.

Zuerst waren die neuesten Kunstwerke von den Mitgliedern, Winfried Rauscher, Cony Welcker, Heinz Classen und Wolfram Gothe nebst vielen Gemälden, Fotoarbeiten und Skulpturen in und um das Haus in der Römerstraße 3 zu bestaunen.

Dann spielte Anton Strobel im ersten musikalisch-poetischen Teil gekonnt auf dem Klavier bekannte Stücke wie Anatevka und Smile. Wolfram Gothe rezitierte auswendig Gedichte von Mühler, Busch, Villon, Ringelnatz und Scheerbart.

Nach der Führung durch die Kunstgalerie wurden wir mit Gothes köstlicher Himbeersahnerolle und duftendem Kaffee verwöhnt.

Mit weiteren musikalischen Klängen von Anton Strobel wie My Fair Lady und Caravan und Wolfram Gothes Gedichten von Eugen Roth, Volker Kriegel und eigenen Stücken, erlebten wir mit viel Applaus und mehreren Lachsalven die Premiere von Gothes neuestem Gedicht: „Im Brühler Schwimmbad!“

Zum Abschluss durfte der Klassiker: „Der Tomatenfisch“ natürlich nicht fehlen.

Somit dankte der Vorsitzende des Göggel-Senates Bruno Freirich den Akteuren für diese gelungene Veranstaltung in diesem originellen Rahmen und freute sich mit allen Gästen was doch im Brühler Aktionsprogramm für ein großartiges Potential schlummert.

Bruno Freirich

## Buffalo's Country-Club Brühl e.V.

### Howdy Buffalo's

Der „Indian Summer“, am Samstag ist es so weit. Alle Buffalo's und angemeldeten Freundschaftsvereine sind eingeladen mit uns das 20-jährige Jubiläum gebührend zu feiern.



# LWH-Spezial

## 100. LANDWIRTSCHAFTLICHES HAUPTFEST

LANDWIRTSCHAFT erLEBEN!

29.09. - 07.10. | Cannstatter Wasen

UNTERSTÜTZT VOM



PREMIUM-PARTNER



MEDIEN-PARTNER



# „LANDWIRTSCHAFT erLEBEN!“

Das Landwirtschaftliche Hauptfest (LWH) in Stuttgart feiert Geburtstag: 200 Jahre nach der Gründung durch König Wilhelm I. von Württemberg und seiner Premiere am 28. September 1818 – einen Tag nach des Königs Geburtstag - folgt vom 29. September bis 7. Oktober 2018 die 100. Auflage auf dem Cannstatter Wasen.



Das ist schon ein besonderes Jubiläum für Stuttgart und den Landesbauernverband in Baden-Württemberg e. V. (LBV). Gemeinsam werden Ministerpräsident Winfried Kretschmann, Oberbürgermeister Fritz Kuhn und LBV-Präsident Joachim Rukwied das Jubiläums-LWH am Samstag, 29. September, eröffnen. Unter dem Motto „LANDWIRTSCHAFT erLEBEN“ dreht sich neun Tage lang auf dem Cannstatter Wasen in Stuttgart alles um Tiere, Technik, Natur, Ernährung und Verbrauchertemen.

### 600 Tiere, Technik, Natur und Ernährung

9 Messehallen inkl. einer großen Verbraucherausstellung um die Themen Haus, Garten, Hobby, Gesundheit, Wellness und Genuss

### 6 Tierzelte, großes Freigelände



Mehr als 600 Aussteller präsentieren sich beim 100. LWH in Stuttgart

# Stuttgarts größter und vielfältigster Bauernhof feiert großes Jubiläum

Die Fruchtsäule ist das Erntedanksymbol, das immer im Herbst weithin sichtbar auf dem Cannstatter Wasen steht. Das hat Tradition, denn schon beim ersten „Landwirtschaftlichen Fest zu Kannstadt“ vor 200 Jahren zierte eine hochaufragende Säule das Festgelände. Landwirtschaft und Erntedank – das gehört einfach zusammen.



Grußwort | Joachim Rukwied

## Größter Bauernhof im Land feiert Jubiläum

Vom 29. September bis 7. Oktober 2018 öffnet das Landwirtschaftliche Hauptfest (LWH) zum 100. Mal seine Pforten auf dem Cannstatter Wasen in Stuttgart. Baden-Württembergs größter Bauernhof kann auf eine 200-jährige Geschichte zurückblicken. Dieses Jubiläum möchten wir gemeinsam mit Ihnen feiern! Unter dem Motto „LANDWIRTSCHAFT erLEBEN!“ dreht sich neun Tage lang alles rund um Tiere, Technik, Natur, Ernährung, Mensch, Haus und Garten. Erleben Sie die heimische Landwirtschaft auf einer Fläche von 130.000 Quadratmetern. Mehr als 600 Aussteller sor-

gen für einen vielfältigen Einblick in die moderne baden-württembergische Land- und Forstwirtschaft. Dabei kommt der Genuss regionaler Leckereien und Spezialitäten nicht zu kurz. Neben Maschinenvorfürungen und Tierschauen können Sie rund 600 Tiere – Pferde, Rinder, Schweine, Ziegen und Schafe sowie Geflügel hautnah erleben.

Besuchen Sie uns in Halle 1 und informieren Sie sich über die vielseitigen Leistungen unserer Bauernfamilien und der gesamten Agrarwirtschaft.

Joachim Rukwied | Präsident des Landesbauernverbandes in Baden-Württemberg e. V.



**M**ehr als 600 Aussteller bieten vom 29. September bis 7. Oktober 2018 auf dem Cannstatter Wasen einen vielfältigen Einblick in die Welt der Landwirtschaft. Es ist ein besonderes Jahr für Stuttgart, denn das Landwirtschaftliche Hauptfest feiert Jubiläum! Nach der Gründung 1818 durch König Wilhelm I. von Württemberg, folgt nun die 100. Auflage des traditionsreichen Agrarfestes, das einen vielfältigen Einblick in die moderne Landwirtschaft bietet.

Unter dem Motto „LANDWIRTSCHAFT erLEBEN“ erwartet die Besucher der größten Fachmesse für Land-, Forst- und Ernährungswirtschaft in Süddeutschland ein attraktives und umfangreiches Ausstellungsprogramm. Neun Tage dreht sich auf dem Cannstatter Wasen auf einer Fläche von 130.000 Quadratmetern alles um Tiere, Ernährung, Natur und Technik und bietet Fachbesuchern, Verbrauchern oder Schulklassen die Möglichkeit, Landwirtschaft zu verstehen und mit allen Sinnen zu begreifen.

Informativ, kulinarisch und unterhaltsam – Stuttgarts größter Bauernhof lädt ein und feiert zum Geburtstag eine große LWH-Jubiläumsparty. Am 6. Oktober geben die Blasmusiker von „LaBrassBanda“ im Gastronomiezelt ein Konzert – das wird ein Geburtstagsständchen der besonderen Art.

### Halle 1: Jubiläumsfläche und Kino

Der Landesbauernverband in Baden-Württemberg e. V. (LBV) und das Ministe-

rium für Ländlichen Raum und Verbraucherschutz präsentieren sich traditionell in der neu gestalteten Halle 1 mit einer Jubiläumsfläche und einem Kino mit einem Film über die Geschichte des LWH. Er zeigt, wie ein Monarch schon zur damaligen Zeit zu einem Reformator werden kann, denn gemeinsam mit seiner Frau Katharina hat König Wilhelm I. die Landwirtschaft stark beeinflusst. Hier können sich Besucher über die heimische Landwirtschaft von der Nutztierhaltung bis hin zum Acker-, Obst- und Weinbau informieren. Ein Besuch der Studiobühne in Halle 1 ist sicher ebenso empfehlenswert. Die vielfältigen Programmpunkte oder ein Blick hinter die Kulissen der Gläsernen Redaktion von BWagrar könnten den einen oder anderen Gast überraschen.

### Hightech im Milchviehstall!

Den Laufstall für Milchkühe, ausgestattet mit modernster Technik sollte jeder LWH-Besucher gesehen haben. In diesem Milchviehstall mit knapp 30 Kühen wird die Bodenreinigung von einem Spaltenroboter übernommen und die Tiere bekommen ihr Futter computergesteuert serviert. Ja, mit diesem Stall hat die Kuh die Selbstbestimmung zurückerlangt. Sie bestimmt jetzt selbst, wann sie vom Melkroboter gemolken werden möchte. Ein ganz besonderes Zusammenspiel zwischen Tier, Mensch und Technik. Ein weiterer Themenschwerpunkt wird beim 100. LWH mit der Sonderschau „Moderne Schweinehaltung“ gesetzt.



### Unser Tipp

## LWH-Highlights

**Lassen Sie sich überraschen. Das LWH feiert Geburtstag und bietet bei seiner 100. Auflage ganz besondere Attraktionen. Einige Highlights für die großen und kleinen Besucher:**

- Neugestaltete Halle 1 mit eigener Jubiläumsfläche
- LWH-Kino präsentiert die 200-jährige Geschichte des LWH – informativ und unterhaltsam
- Große LWH-Jubiläumsparty mit den Blasmusikern von „LaBrassBanda“ am 06.10.2018
- Moderner Milchviehstall mit Melkroboter
- Sonderschau „Moderne Schweinehaltung“
- Neues Riesenaquarium mit rund 40.000 Liter Wasser und heimischen Fischen aus der Region
- Pferdesport pur u.a. mit dem Haupt- und Landgestüt Marbach und täglichen Vorführungen im Reitstadion
- Grünes Klassenzimmer – Schulunterricht einmal anders
- Kinderbetreuung „Stutengärtle“



## Den Tieren ganz nah sein

In den Klein- und Großtierzelten können rund 600 Tiere bestaunt werden. Hier haben Tierfreunde die Möglichkeit Pferde und Rinder, Schafe, Schweine und Ziegen einen Besuch abzustatten. Eine ganz besondere Attraktion im Jubiläumsjahr wird sicher das neue 40.000 Liter fassende Riesenaquarium werden, das mit seinen Einblicken in die Unterwasserwelt und die Fischvielfalt Jung und Alt begeistern wird. Ein „must do“ für jeden Pferdeliebhaber ist ein Besuch des Reitstadions. Es beeindruckt mit täglichen Vorführungen rund um die Pferdezucht und den Pferdesport.

## Innovationen in der Landtechnik

Leistungsstarke Landmaschinen sind für eine multifunktionale Landwirtschaft unverzichtbar. Von der Bodenbearbeitung über die Saat bis zur Ernte, das LWH bietet die Möglichkeit, moderne landwirtschaftliche Maschinen und Geräte hautnah erleben zu können. Das Maschinenvorführgelände ist dabei zu einer Attraktion geworden. Das zeigen die vielen Besucher auf der Tribüne, von der man einen perfekten Blick auf die Aktionsfläche hat.

## Lernen und „Stutengärtele“

Auch dieses Jahr ist das Unterrichtsprojekt der Förderungsgesellschaft für die baden-württembergischen Landesgartenschauen beim LWH dabei. Im „Grünen Klassenzimmer“ haben Schulklassen mit ihren Lehrern die Möglichkeit, alles rund um die Themen Landwirtschaft, Ernährung und Umwelt zu erfahren. Hier lernen die Schüler spielerisch, wie man melkt, die Milchqualität prüft, was Bioenergie ist oder wie sich Pflanzen vermehren.

Für Familien bietet das LWH im „Stutengärtele“ täglich von 9 bis 18 Uhr für Kinder von fünf bis zwölf Jahren eine kostenlose Kinderbetreuung an. Spielerisch wird dem Nachwuchs das Motto „LANDWIRTSCHAFT erLEBEN!“ nähergebracht. Das Angebot ist vielfältig und reicht von Geschicklichkeitsspielen und Holz- oder Tonarbeiten bis zur tiergestützten Pädagogik.



Willkommen in Halle 1

# Bauern treffen



**Der Landesbauernverband in Baden-Württemberg e. V. vertritt als Berufsverband rund 36.000 landwirtschaftliche Betriebe aus dem Ländle und ist Veranstalter des 100. Landwirtschaftlichen Hauptfestes. Gemeinsam mit dem Ministerium für Ländlichen Raum und Verbraucherschutz und weiteren Partnern präsentiert er sich in Halle 1.**

**V**erbraucher wie Fachbesucher sind eingeladen sich über die baden-württembergische Landwirtschaft von der Nutztierhaltung bis hin zum Acker- und Obstbau zu informieren und mit Fachleuten ins Gespräch zu kommen. Der Stand des Landesbauernverbandes und seiner Tochterunternehmen bietet ein umfangreiches Beratungsangebot an und lädt zum Verweilen ein. Für kurzweilige Unterhaltung sorgt eine interaktive Fotobox, an der sich alle Besucher ein spaßiges Erinnerungsfoto ausdrucken lassen können. Erstmals präsentiert sich der Verein information.medien.agrar (i.m.a e. V.) gemeinsam mit dem Lernort Bauernhof als Aussteller auf dem Landwirtschaftlichen Hauptfest. Kernanliegen des über 70 Jahre alten Vereins ist es, Verbraucher über

die Bedeutung der heutigen Landwirtschaft zu informieren. Eine besondere Zielgruppe sind Schüler und Lehrer, für die der i.m.a e. V. Unterrichtsmaterialien entwickelt und weitgehend kostenlos zur Verfügung stellt.

Wie bereits zum 99. LWH im Jahr 2014 wird es auch zum 100. LWH eine tagesaktuelle Messezeitung geben, die in der Gläsernen Redaktion von BWagrar in der Halle 1 entsteht.

## „Information und Unterhaltung“

Auch in diesem Jahr präsentiert der Landesbauernverband in Halle 1 die besten Bilder des Fotowettbewerbs 2018 unter dem Motto „LANDWIRTSCHAFT erLEBEN“. Die Preisverleihung der Plätze 1 bis 25 findet am Eröffnungstag, dem 29. September, um 14 Uhr auf der Bühne in Halle 1 statt.

## Bühnenprogramm hat viel zu bieten

Auf der Bühne in Halle 1 findet täglich zwischen 10.00 und 16.30 Uhr ein attraktives Programm statt, das sowohl Fach- als auch Verbrauchertemen aufgreift.





Zur Mittagszeit zwischen 11.30 und 13.30 Uhr gibt es jeden Tag ein Mittagsmagazin, moderiert von TV-Moderatorin Melanie Britz. Ein besonderes Highlight wird in diesem Jahr die Prämierung des besten Käsekuchens durch den Milchwirtschaftlichen Verein sein, der im Vorfeld des Landwirtschaftlichen Hauptfestes zu einem Käsekuchen-Wettbewerb aufgerufen hat. Die Prämierung findet am Donnerstag, den 4. Oktober, um 12 Uhr statt.

### Essen und Trinken hält Leib und Seele zusammen

Getreu diesem Motto hat die Halle 1 auch kulinarisch einiges zu bieten. Hellmonds-Gastronomie und Heilings-Gastronomie bieten den Besuchern des LWH leckere regionale Speisen an, die im großzügig gestalteten Bewirtungsbereich genossen werden können. Zahlreiche weitere Aussteller wie die Eismeisteri Kreß und die Heimatsmühle runden das gastronomische Angebot in der Halle 1 ab. Die Genossenschaftskellerei Heilbronn-Erlenbach-Weinsberg und der Verband der Klein- und Obstbrenner Nord-Württemberg präsentieren edle Tropfen.

### Ministerium für Ländlichen Raum und Verbraucherschutz

Das Landwirtschaftliche Hauptfest wird maßgeblich unterstützt vom Ministerium für Ländlichen Raum und Verbraucherschutz, das sich ebenfalls in Halle 1 mit seinen Fachreferaten und Landesanstalten präsentiert. Die Universität Hohenheim, die in diesem Jahr ebenfalls ihr 200-jähriges Bestehen feiert, und die Hochschule Nürtingen stehen zur Beratung zur Verfügung und informieren über ihr vielseitiges Studienprogramm.

Zum 200-jährigen Bestehen des Landwirtschaftlichen Hauptfestes hat der Landesbauernverband einen 12-minütigen Film produzieren lassen. In einem eigens dafür gebauten Kino vor der Halle 1 können kleine und große Besucher in die Historie des LWH eintauchen und Spannendes aus der Zeit von König Wilhelm und Königin Katharina erfahren.

*Ida Hartmann/LBV*

## Großes Angebot

# „Was geht ab“ auf dem LWH?

**Auf dem 100. LWH gibt es viel zu sehen und zu erleben.**

**Nachfolgend ein kurzer Terminüberblick:**

### 29.09.2018

LWH-Eröffnungsfeier und Traditions-morgen im Gastronomiezelt um 10 Uhr

### 02.10.2018

Tag der Landfrauen und Bäuerinnen-tag im Gastronomiezelt  
Tag der Ausbildung und Berufsberater

### 03.10.2018

Regionaltag Ludwigsburg in der Halle der Regionen

### 04.10.2018

Bauerntag im Gastronomiezelt

### 06.10.2018

Themenschwerpunkt-Tag Pferd  
Tag der Landjugend  
LWH-Jubiläumsparty mit „LaBrass-Banda“ im Gastronomiezelt

### Täglich

Fach- und Verbraucherprogramm in der Halle 1  
Tägliches Unterhaltungsprogramm in der Halle der Regionen  
Vorführungen im Tierzelt und im Reitstadion  
Maschinenvorführungen der DEULA präsentiert von der BayWa AG



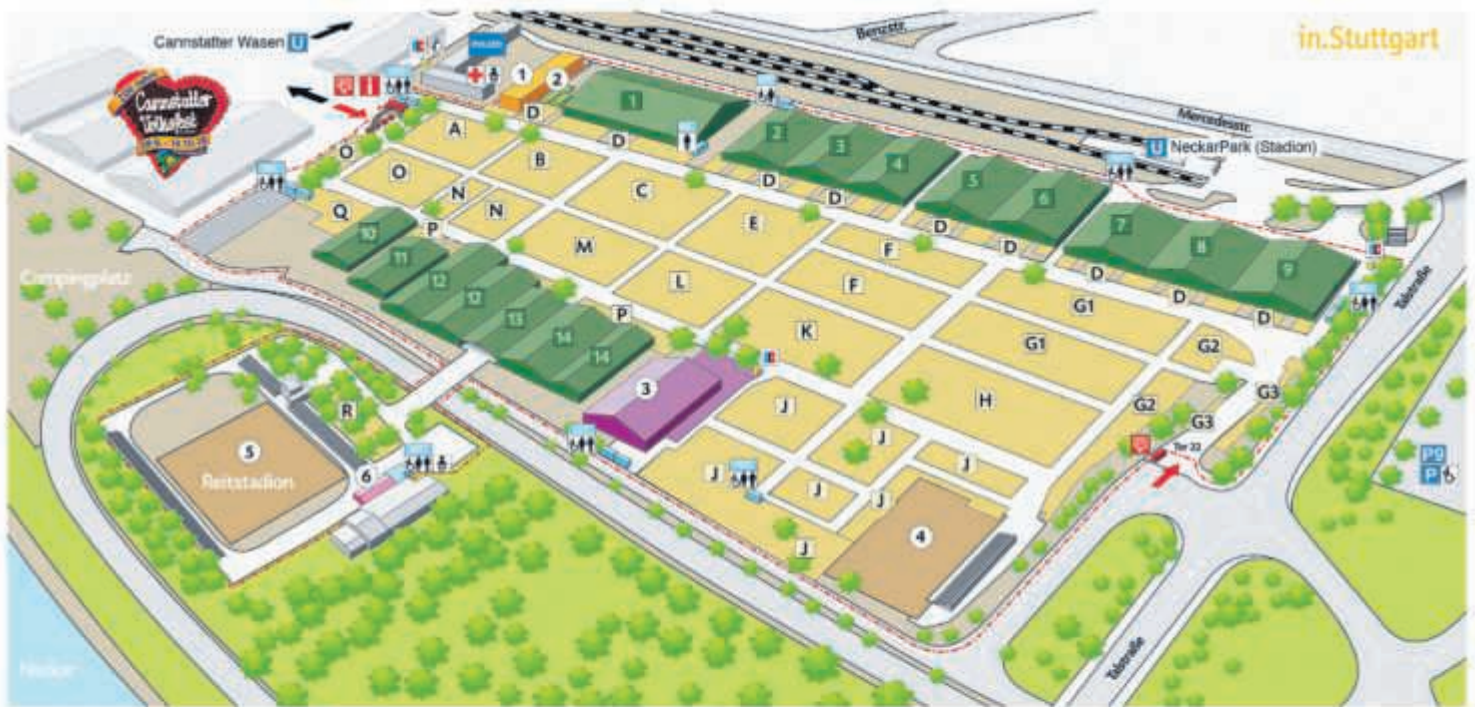

|   |  |                                 |   |
|---|--|---------------------------------|---|
| Eingang                                     | EC-Automat                             | 1 Presse                        | Halle 1, Landesbauernverband in Baden-Württemberg e. V. und Ministerium für Ländlichen Raum und Verbraucherschutz |
| Grenze Messengelände                        | DRK                                    | 2 Grünes Klassenzimmer          | Halle 2   |
| Kasse/Registrierung                         | Polizei                                | 3 Gastronomie mit Berggarten    | Halle 3   |
| Information                                 | Telefonzelle                           | 4 Maschinenvorführungen         | Halle 4 / Halle der Regionen  |
| U-Bahn                                      | Toilette für Behinderte, Damen, Herren | 5 Reit- und Fahrvorführungen    | Halle 5   |
| Behinderten-Parkplatz                       | Still- und Wickelraum                  | 6 Kinderbetreuung „Stutzgärtle“ | Halle 6   |
| Parken nur für Busse oder mit Sonderausweis | A-R Ausstellerflächen                  |                                 | Halle 7   |
|   |  |                                 | Halle 8   |
|   |  |                                 | Halle 9   |
|   |  |                                 | Kleintierzelt   |
|   |  |                                 | Sonderschau Schwein   |
|   |  |                                 | Großtierzelt  |
|   |  |                                 | Milchviehstall  |
|   |  |                                 | Pferdezelt  |



Viele Verbraucherangebote in den Hallen 4-9

# Kommen, sehen, erleben und genießen

**D**as Landwirtschaftliche Hauptfest hat sich im Laufe der Jahrzehnte verändert. Hauptschwerpunkt bleibt natürlich die moderne Landwirtschaft und die Entwicklung in den Bereichen Technik, Agrarwirtschaft und -wissenschaft. Immer stärker in den Fokus rücken aber mehr und mehr die Verbraucherthemen.

So sind die Hallen 5 bis 9 beliebtes Ziel von Familien mit einem umfangreichen Angebot. Dabei dreht sich alles um Haus, Heim, Garten, Wellness und Genuss. Egal ob Terrassenüberdachungen, moderne Heizungsanlagen, Solar Panels, Kamine oder Torsysteme – Hausbesitzer informieren sich gerne über neue Entwicklungen und wie sie ihr Haus schöner oder energieeffizienter machen

können. Während die Hobbygärtner sich über Pflanzen, Blumen, Saatgut und Pflanzenschutzmittel informieren können, finden die Hobbyköche jede Menge moderne Küchengeräte, Pfannen, Gewürze und auch innovative Gemüseschnitzgeräte. In den Hallen 5 bis 9 findet man Angebote über Reisen, Kosmetik und Massagegeräte. Zudem kann ausgiebig probiert werden – Wurstspezialitäten, Käse, Sekt, Wein, Bier oder auch Mineralwasser sind im Angebot.

## Halle der Regionen (Halle 4)

In der Halle 4 auf dem LWH-Gelände präsentieren sich inzwischen schon traditionell verschiedene Regionen und Betrie-

be aus Baden-Württemberg. Mit dabei ist unter anderem die Deutsche Bodensee Tourismus GmbH, der Tourismusverband Kraichgau-Stromberg, das Landratsamt Ludwigsburg, der Oberschwäbische Pilgerweg, der Rems-Murr-Kreis oder die Tourismusgesellschaft Bad Liebenzell. Auf der Bühne dürfen sich die Besucher täglich von 10.30 bis 17.00 Uhr auf ein regionales Unterhaltungsprogramm rund um Land und Leute, mit Musik und Tanz, Produkten, Ernährungsthemen und vielem mehr freuen. Am 3. Oktober 2018, dem Tag der deutschen Einheit, präsentiert sich die Region Ludwigsburg mit einem eigenen Regionaltag in der Halle 4. Kommen, sehen, erleben und genießen lautet hier das Motto...



## Auf zum LWH

# TICKETS

Auf geht's zum 100. Landwirtschaftlichen Hauptfest. Das Ausstellungsgelände auf dem Cannstatter Wasen öffnet seine Pforten am Samstag, 29. Oktober und ist bis 7. Oktober täglich von 9 bis 18 Uhr geöffnet. Der Zugang zum LWH kann von der Talstraße aus erfolgen oder direkt am Übergang vom Cannstatter Volksfest. Dort steht wieder die Leonardo da Vinci-Brücke, die aus heimischen Hölzern aus dem Schwarzwald erstellt wird und erstmals 2010 aufgebaut wurde. Rund 200.000 Besucher kamen 2014 auf das Ausstellungsgelände und die rund 600 Aussteller, Veranstalter und Organisatoren sind optimistisch, dass das 100. LWH wieder ein Erfolg wird.

### Eintrittspreise inkl. VVS-Kombiticket

|   |                |
|---|----------------|
| Normalpreis .....   | <b>14,00 €</b> |
| Ermäßigt mit Ausweis: Schüler, Studenten, Personen im FSJ oder BFD, Rentner, Behinderte/Rollstuhlfahrer (freier Eintritt für Begleitperson von Behinderten mit „B“ im Ausweis)..... | <b>10,50 €</b> |
| Kinder (6 – 14 Jahre) und Schulklassen.....   | <b>5,50 €</b>  |
| (unter 6 Jahren ist der Eintritt und die VVS-Fahrt kostenfrei)  |                |
| Familien .....  | <b>29,00 €</b> |
| Dauerkarte .....  | <b>60,00 €</b> |

### Eintrittspreise ab 15.00 Uhr (nur an der Tageskasse erhältlich)

|  |               |
|--|---------------|
| Nachmittagsticket Normalpreis...                               | <b>6,50 €</b> |
| Nachmittagsticket Kinder (6 – 14 Jahre) und Schulklassen ..... | <b>4,00 €</b> |

**(ohne VVS-Berechtigung)**

Eintrittskarten zum 100. LWH gibt es bei allen Easy Ticket Service Vorverkaufsstellen, unter 0711 2 555 555 oder unter [www.easyticket.de](http://www.easyticket.de).

### Gruppentickets (nur telefonisch 0711 2 555 555 oder unter [gruppen@easyticket.de](mailto:gruppen@easyticket.de) buchbar)

|   |                |
|---|----------------|
| Schulklasse unter Führung einer Lehrkraft inkl. VVS.....                    | <b>5,50 €</b>  |
| (2 Karten inkl. VVS für Lehrer pro Klasse inkl.)                            |                |
| ab 20 Personen inkl. VVS .....  | <b>10,50 €</b> |
| Busgruppe ohne VVS.....   | <b>10,00 €</b> |
| Kindergartengruppe mit Kinder unter 6 Jahren haben <b>freien Eintritt</b>   |                |
| (2 Karten inkl. VVS für Erzieher/innen pro Gruppe sind bei Anmeldung inkl.) |                |

## Mit Bahn und Bus zum Cannstatter Wasen

# „UMSTEIGEN“ IST ANGESAGT

200 Jahre Cannstatter Volksfest und 100. LWH – es ist ein Doppeljubiläum der besonderen Art, das im NeckarPark Stuttgart in diesem Jahr gefeiert wird. Die Vorfreude ist enorm und der Besucherandrang sicher groß. Im Hinblick auf die Verkehrssituation bitten Organisatoren, Veranstalter und die Sicherheitsbehörden die Besucher, mit Bussen und Bahnen anzureisen.

Es wird ein „heißer Herbst“ rund um den Cannstatter Wasen Ende September. Zwei Jubiläums-Feste und dazu noch Konzerte, Shows in der Schleyer-Halle und der Porsche-Arena sowie ein VfB-Heimspiel am 29. September gegen Bremen – es herrscht mächtig Betrieb rund um das LWH.

Bedingt durch die Baumaßnahmen auf dem ehemaligen Güterbahnhof-Areal in Bad Cannstatt gibt es kaum Parkmöglichkeiten – deshalb heißt das Zauber-

wort „Umsteigen“. „Alle LWH- und Volksfestbesucher sollten ihr Auto zu Hause stehen lassen und mit dem öffentlichen Nahverkehr zum Wasen kommen“, appelliert Andreas Kroll, Geschäftsführer der in.Stuttgart Veranstaltungsgesellschaft. Entspannt anreisen und sicher heimkommen – so macht der Besuch dann auch richtig Spaß.

Die Stadtbahn-Volksfestlinie U11 fährt vom Hauptbahnhof (Arnulf-Klett-Platz) über den Berliner Platz, Rotebühlplatz, Charlottenplatz direkt zum Cannstatter Wasen und zurück zum Bahnhof. Eine weitere Möglichkeit bieten die S-Bahnen. Die S1, S2 und S3 fahren direkt zum Bahnhof Bad Cannstatt.

Besucher, die von außerhalb mit dem Auto anreisen, werden gebeten, die ausgeschilderten Park+Ride-Plätze zu nutzen. Ganz wichtig: Die Eintrittskarten zum LWH sind Kombitickets und gelten



für die 2. Klasse. Damit haben die Besucher freie Fahrt im gesamten VVS-Verbundgebiet. Und noch ein Ticket-Tipp: Zum Volksfest bieten sich das Tages-Ticket (eine oder fünf Personen), das 4-er-Ticket oder das Baden-Württemberg-Ticket an. [www.vvs.de](http://www.vvs.de)



Der Weg der Milch

## Kühe in der Stadt

**Eine Kuhherde aus Hohenlohe wird neun Tage lang den Alltag eines Milchviehbetriebes mitten in die Stadt bringen. Von der 20 Meter langen Besucherplattform aus ist das Leben der 26 Milchkühe zwischen Futtertrog, Liegebett, Kratzbürste und Melkroboter live zu beobachten.**

**N**och hat Christoph Braun die vierbeinigen Kandidatinnen für die Reise nach Stuttgart nicht ausgesucht. Der Landwirtschaftsmeister aus Gailenkirchen im Landkreis Schwäbisch Hall stellt auf dem Landwirtschaftlichen Hauptfest 2018 die 26 Bewohnerinnen des modernen Milchviehstalls. Nach dem Aussehen oder der Rasse wird er auf jeden Fall nicht gehen. Wichtiger ist, dass die Kühe unkompliziert und robust sind, sagt Braun Ende August. Denn der Trubel auf dem Cannstatter Wasen ist doch was anderes als der Stallalltag Zuhause mit Blick ins Grüne.

Nach den positiven Erfahrungen vom Hauptfest 2014 sieht der Landwirt dem Umzug eines Teils seiner Tiere allerdings gelassen entgegen. Insgesamt hält er in Gailenkirchen 120 Kühe und Rinder. „Ich war überrascht, wie schnell sie sich gewöhnt hatten“, berichtet er. Schon in der ersten Nacht fanden alle Kühe den Weg

zum Melkroboter. In den folgenden neun Tagen nahmen sie dann relaxt die Besucherscharen hin, die ihnen beim Fressen, Wiederkäuen, Schlafen und Melken zuschauten.

Der auf dem Wasen aufgebaute Stall zeigt Eins-zu-Eins das Geschehen in der modernen Milchviehhaltung. Die gesamte Ausstattung findet sich so auch in vielen Milchviehbetrieben im Land. Mit dem Blick in den Stall, im Gespräch mit Experten vor Ort und einem breiten In-

formationenangebot zum Thema Milchvieh bekommt der Besucher in der Sonderschau einen umfassenden Einblick in die baden-württembergische Milchviehhaltung. Mit neun Stationen können die Besucher den „Weg der Milch“ verfolgen, von der Fütterung über das Mel-

ken bis hin zur Milchverarbeitung. Die im Stall erzeugte Milch wird pasteurisiert und kann vor Ort probiert werden. Der Stall demonstriert das enge Zusammenspiel von Landwirt, Tier und Technik. Die 26 Milchkühe bewegen sich frei im Boxenlaufstall mit komfortablen Liegeboxen und Melkroboter. Die automatische Futtervorlage und der selbstlaufende Reinigungsroboter für den Spaltenboden zeigen weitere technische Möglichkeiten der Arbeitserleichterung und Automatisierung. Die im Stall gewonnenen Daten werden direkt in das Stallbüro am Stand des Landwirtschaftlichen Zentrums Baden-Württemberg übermittelt.

Noch mehr Kühe sind im Großtierzelt zu sehen. Die Rinderunion Baden-Württemberg und ihre Mitglieder zeigen dort neben Milchkühen der Rassen Fleckvieh, Braunvieh und Holstein Vertreter gefährdeter Rinderrassen wie Vorderwälder, Hinterwälder und Limpurger. Weiter sind die Fleischrinderrassen Angus, Charolais, Limousin, Galloway und Highland ausgestellt.  *Gudrun Koeck, BWagrar*

### „ Tier und Technik “

formationenangebot zum Thema Milchvieh bekommt der Besucher in der Sonderschau einen umfassenden Einblick in die baden-württembergische Milchviehhaltung. Mit neun Stationen können die Besucher den „Weg der Milch“ verfolgen, von der Fütterung über das Mel-





„Ferkel zum Anfassen“

## Moderne Schweinehaltung

# Wohlfür Sauen und Ferkel

„Schau mal, wie süß!“ Wenn zehn rosa Ferkel im Galopp um ihre Mutter herumflitzen, sind die Buchten im Schweinezelt schnell von Besuchern umringt. Doch, oh Schreck, jetzt lässt sich die Sau auf die Seite fallen. Hoffentlich war da nicht ein Ferkel im Weg. Einmal unter den 200 bis 300 Kilogramm schweren Körper der Mutter geraten, hätte der Nachwuchs keine Chance. Diesmal ist zum Glück alles gut gegangen. „Wegen der Erdrückungsgefahr für die Ferkel werden Sauen während der Säugephase bislang in Ferkelschutzkörben gehalten“, erklärt Marco Eberle vom Landesbauernverband. Damit werden auf der einen Seite Ferkelleben gerettet, auf der anderen Seite ist die Bewegung der Sau eingeschränkt. Die Sonderschau Schweinehaltung zeigt, dass mit alternativen Ideen Tierwohl für Muttersau und Ferkel geboten werden kann. Der Landesbauernverband hat gemeinsam mit dem Landwirtschaftsministerium, der Landesanstalt für Schweinezeit in Boxberg, dem Schweinezeitverband Baden-Württemberg, der in.Stuttgart und der Stallbaufirma Schauer die Sonderschau erarbeitet. Die ausgestellten Stallbuchten bieten den Sauen auch rund um die Geburt sowie während der Säugezeit mehr Bewegungsfreiheit. Für Fragen zur Funktion der Buchtenelemente stehen Experten der LSZ Boxberg und der Firma Schauer bereit. „Wir freuen uns auf die Diskussion mit den Besuchern über die Perspektiven und künftigen Anforderungen einer tierechten Schweinehaltung“, betont Marco Eberle. Der „Ferkelgarten“ und die „Kleine Ferkelschule“ laden zum direkten Kontakt mit dem Schweinenachwuchs ein.

  
Schleyer-Halle  
Stuttgart



**STUTTGART**  
**GERMAN MASTERS**

★ ★ ★ ★ ★  
**FEI™ WORLD CUP™**

**34. Internationales Reitturnier**



**LONGINES**

**14. – 18. November 2018**

[www.stuttgart-german-masters.de](http://www.stuttgart-german-masters.de) | Easy Ticket 0711 / 2 55 55 55

in.Stuttgart

**15% Nachlass**  
für LWH-Besucher\*

\* am Easyticket-Stand in Halle 5  
für Donnerstag Abend und Sonntag





Ab dem 28. September wird auf dem Cannstatter Wasen gefeiert

# Das Volksfest feiert Geburtstag



## Volksfest-Öffnungszeiten

|   |               |
|---|---------------|
| Montag bis Donnerstag.....                  | 12 bis 23 Uhr |
| Freitag und vor Feiertagen.....             | 12 bis 24 Uhr |
| Samstag .....                               | 11 bis 24 Uhr |
| Sonntag und an Feiertagen .....             | 11 bis 23 Uhr |
| Eröffnungstag, 28. September .....          | 15 bis 24 Uhr |
| Tag der deutschen Einheit, 3. Oktober ..... | 11 bis 23 Uhr |

[wasen.de](http://wasen.de) · [facebook.com/wasen.de](https://facebook.com/wasen.de) · [instagram.com/cannstatterwasen](https://instagram.com/cannstatterwasen)

**Es ist ein Doppeljubiläum der besonderen Art: 200 Jahre Cannstatter Volksfest und 100. Landwirtschaftliches Hauptfest. Gefeiert wird auf dem Cannstatter Wasen und im Jubiläumsjahr mit einem Historischen Volksfest auf dem Stuttgarter Schlossplatz.**

**L**andwirtschaftliches Fest zu Cannstadt – so hieß das Volksfest bei seiner Premiere 1818. Und dieser Name kam nicht von ungefähr. Als vor

mehr als 200 Jahren der Vulkan Tambora – auf der indonesischen Insel Sumbawa gelegen – bei einem Ausbruch so viel Schutt und Asche in die Atmosphäre schleuderte, dass sich eine Art Schleier um die Erde legte, führte dies zu Klimaveränderungen in weiten Teilen Europas. Nach dem Sommer ohne Sonne 1817 haben König Wilhelm I. und seine Frau Katharina den Grundstein für die Festtradition in Bad Cannstatt gelegt. Der Monarch entpuppte sich dabei als weitsichtiger Reformler, denn er hat seinem damals an Hunger leidendem Volk neuen Mut und der damals am Boden liegenden Landwirtschaft neue Impulse gegeben.

## Das erste Cannstatter Volksfest

Im darauffolgenden Jahr, am 28. September 1818, einen Tag nach des Königs 36. Geburtstag, war es dann so weit: Das Cannstatter Volksfest fand erstmals statt. Und seit damals ist der Wasen auch der Austragungsort für die große Festlichkeit. Bereits beim ersten Volksfest gab es eine hoch aufragende Säule, die mit vielen Früchten, Getreide und Gemüse geschmückt war. So erinnert dieses Symbol an den Ursprung des Volksfestes als landwirtschaftliches Fest. Die erste Fruchtsäule war von König Wilhelm I. gestiftet und vom damaligen württembergischen Hofbaumeister Ni-





kolaus Friedrich von Thouret entworfen und erbaut worden.

### Heimatfest mit internationalem Flair

Seit 200 Jahren erfreut sich das Volksfest großer Beliebtheit und lockt jedes Jahr zur Herbstzeit rund vier Millionen Besucher aus Nah und Fern in die Landeshauptstadt. Knapp 300 Schausteller, Festwirte und Marktkaufleute werden die Gäste in diesem Jahr auf dem 173. Cannstatter Volksfest verwöhnen. Mit dabei sind eine Doppelloopingachterbahn („Teststrecke“), die Wildwasserbahn („Poseidon“), ein 80 Meter hohes Kettenkarussell („The Flyer“) oder der Freifallturm („The Hangover“) – um nur einige Attraktionen zu nennen. Premiere feiert die „Villa Wahnsinn“, ein Laufgeschäft mit vielen Effekten, das auf zwei Etagen mit einem Spiegellaabyrinth, einer Wackelbrücke, einer Spiralschlange und vielen weiteren Hindernissen und Täuschungen aufwartet.

### Schwäbische Gemütlichkeit, Partystimmung, Familienerlebnis

Feiern, Schwätzen oder einfach Genießen – dank seiner sieben Bierzelte, einem Weinzelt, der Almhütte sowie unzähligen Biergärten und Imbissen mit insgesamt mehr als 30.000 Sitzplätzen bietet der Wasen seinen Besuchern ein vielfältiges gastronomisches Angebot. Ob fetzige Partyhits oder Volksmusik, leckeres Göckele – wie der Schwabe das Brat-Hähnchen nennt – oder Scampi-Spieße: Die Festwirte halten für jeden Geschmack das Beste bereit. Und wer es weniger herzhaft liebt, für den haben die Süßwarenstände so einiges zu bieten.

Ein Erlebnis für die ganze Familie ist immer der Volksfestumzug am Sonntag, der anlässlich des Doppeljubiläums als „Großer Historischer Festzug“ sicher noch prächtiger sein wird. Brauereigespanne, bunte Trachtengruppen und Musikkapellen, historische Gruppen und Bürgerwehren aus dem ganzen Land ziehen vom Cannstatter Kursaal bis zum Wasen. Ebenfalls fest zum Programm gehört die Volksfestwettfahrt der Heißluftballone am 13. Oktober sowie das große Musikfeuerwerk am Schlußtag, welches das Finale des Volksfestes einläutet. [www.wasen.de](http://www.wasen.de)

### Damals vor 200 Jahren

## Historisches Volksfest

*Gaukler, Quacksalber, Feuerspucker, die berühmte Seiltänzerfamilie „Geschwister Weisheit“, der „Original Floh-Circus“ der Schaustellerfamilie Robert Birk und viele traditionsreiche Fahrgeschäfte – vom 26. September bis 3. Oktober 2018 wird mit einem Historischen Volksfest auf dem Schlossplatz an die Gründung des größten Festes des Landes vor 200 Jahren erinnert.*

*„Kommen Sie näher, kommen Sie ran“ – in der Illusionsschaubude erwarten die Gäste Darbietungen wie die „Frau ohne Kopf“, die „Dame ohne Unterleib“ oder die „Schwebende Jungfrau“. Ebenso mit von der Partie ist der berühmte „Vogel Jockel“ mit seinem Plättchen zur Vogelstimmen-Imitation. Es gibt viel zu sehen und zu erleben: Vom „Kasperle“ über die „Nostalgische Schießbude“ bis zur Schiffschaukel machen zahlreiche Fahrgeschäfte das Historische Volksfest zu einem perfekten Ausflugsziel für die ganze Familie.*

*Was wäre ein solches Jubiläum ohne Festzeltstimmung, kulinarische Leckerbissen und ein Festbier? Im Traditionszelt im Ehrenhof des Neuen Schlosses erwartet die Gäste nicht nur ein authentisches Musikprogramm, sondern traditionelle Festplatz-Speisen. Festwirt Marcel Benz und sein Team verwöhnen sie unter anderem mit einer geschäumten Sauerampfer-Suppe, dem schwäbischen Traditionsgericht Gaisburger Marsch oder Bratwurst mit Sauerkraut. Zudem brauen die beiden Stuttgarter Brauereien Dinkelacker und Stuttgarter Hofbräu gemeinsam*



*„Fest am Cannstatter Dorfplatz“*



*ein spezielles Jubiläumsbier, das nur auf dem Schlossplatz ausgeschenkt wird. Für die Weintrinker gibt es vom Collegium Württemberg einen speziellen Jubiläumscuvée mit liebevoll gestaltetem Etikett.*

*Das Jubiläum soll auch dazu dienen, der Bevölkerung die Entstehungsgeschichte sowie die Entwicklung des „Landwirtschaftlichen Festes zu Kannstadt“ näher zu bringen. Rund um die Jubiläumssäule rückt eine Ausstellung die Landwirtschaftsgeschichte des Landes, vom Ausbruch des Vulkans Tambora 1815 bis in die Mitte des 20. Jahrhunderts, in den Mittelpunkt.*

*Historisches Volksfest in Stuttgart  
26. September bis 3. Oktober 2018,  
Schlossplatz  
Täglich 11 bis 22 Uhr  
[www.historisches-volksfest.de](http://www.historisches-volksfest.de)  
[facebook.com/historischesvolksfest](https://facebook.com/historischesvolksfest)*

**„Kommen Sie näher,  
kommen Sie ran“**

Jubiläums-Partner Bundesgartenschau

## PARTNER DES 100. LWH

**Auf dem 100. Landwirtschaftlichen Hauptfest (LWH) in Stuttgart vom 29. September bis 7. Oktober 2018 präsentiert sich die Bundesgartenschau Heilbronn**

**2019 als Jubiläums-Partner in Halle 1. Sie begrüßt die Besucher auf der mit Quitten- und Apfelbäumen und Wasserfall attraktiv gestalteten Jubiläumsfläche zum 100. LWH.**



Die BUGA Heilbronn 2019 wagt mit ihrer Kombination aus Garten- und Stadtausstellung ein neues Format. Unter dem Motto „Blühendes Leben.“ gehen große Gartenkunst und hochwertige urbane Architektur eine Symbiose ein. Garten- und Blumenvielfalt sowie Park- und Au- enlandschaften am Wasser verbinden

sich mit einem Ensemble kompakt gebauter Häuser, die den Grundstein für das neue Stadtquartier Neckarbogen legen.

Die Bundesgartenschau Heilbronn ist eine BUGA der Vielfalt. Farbenprächtige Blumenschauen entführen wöchentlich neu in florale Welten. Themengärten baden-württembergischer Regionen geben Ideen für die eigene Gartengestaltung. 18 Gartenkabinette in einem temporären Energiewald aus Pappeln erzählen vom Gärtnern, von genetischen Schätzen, Bienen, Pilzen oder dem Heilbronner Salz. Der Neckar als Quelle für das blühende Leben in Heilbronn rückt durch neu geschaffene Uferparks wieder ins Bewusstsein der Menschen. 5000 Veranstaltungen mit Musik, Vorträgen, Mitmach-Aktionen, Sport und Spiel bieten an 173 Tagen BUGA ein unterhaltsames Programm für alle Besucher.



Mobil und smart über das Landwirtschaftliche Hauptfest – mit der LWH-App! Aktuelle News und vieles mehr. Jetzt kostenlos downloaden unter [www.lwh-stuttgart.de/app](http://www.lwh-stuttgart.de/app) oder direkt im App Store/Play Store.



### Impressum

#### Veranstalter

Landesbauernverband in Baden-Württemberg e. V.  
Bopserstraße 17 | 70180 Stuttgart

#### Ausrichter | Anzeigen

in.Stuttgart Veranstaltungsgesellschaft mbH & Co. KG  
Mercedesstraße 50 | 70372 Stuttgart

#### Redaktion

Jörg Klopfer, Gudrun Koeck

#### Layout

Verlag Eugen Ulmer  
Ralf Weinmann, Sara Holfelder, Stefanie Höhle  
70599 Stuttgart-Hohenheim | [www.ulmer.de](http://www.ulmer.de)

#### Druck

Nussbaum Medien GmbH & Co. KG | 71263 Weil der Stadt

#### Bilder

in.Stuttgart/T. Niedermüller | LBV/G. Breloer | BWagrar | M. Storck

# BUNDES- GARTENSCHAU HEILBRONN 2019

Jubiläums-Partner des  
100. Landwirtschaftlichen Hauptfests  
Besuchen Sie uns in Halle 1.



Ferner ist der „Indian Summer“ bei den Ureinwohnern in den Vereinigten Staaten von Amerika, dass sie Abschied vom Sommer nehmen. Auch das möchten wir an diesem Abend tun.

Der Auftritt der Buffalo's Dancer an der Brühler Kerwe, am 7. Oktober findet so gegen 14:45 Uhr statt.

Bitte informiert euch um immer auf dem neuesten Stand zu sein.

Keep it country

Schriftführer

### Square Dance Club Nawiegehtdas.de

#### Square Dance lernen bei den Nawiegehtdas.de

Um Square Dance zu lernen benötigt man keine besonderen Vorkenntnisse. Man sollte gut zu Fuß sein und während des Laufens zuhören können. Die einzelnen Square-Dance-Figuren lernt man in einem Kurs. Ein Kurs beginnt in der Regel mit einem Schnupperabend, bei dem man bereits mit einfachen Figuren ausprobieren kann, wie sich Square Dance anfühlt.

Zu jedem Tanz finden sich die Tänzer zu neuen Paaren und Squares zusammen. Man benötigt also keinen festen Tanzpartner und kann daher auch an einem Square-Dance-Kurs teilnehmen, ohne einen Partner mitzubringen. Der Kurs, in dem man die 68 Figuren lernt, dauert etwa 30-35 Übungsabende.

Die Ansagen und Figurennamen beim Square Dance sind international gleich und auf Englisch. Die Schrittfolge der jeweiligen Figur wird in der Landessprache, bei uns auf Deutsch erklärt. Grundlegende Englischkenntnisse sind also von Vorteil, aber nicht zwingend notwendig.

#### Was ist das Besondere?

Square Dance ist ein Tanz nach Ansage des Callers. Man muss sich keine Choreografien merken oder während des Tanzens überlegen. Es ist erstaunlich, wie eine Gruppe von vier Paaren, oftmals sich völlig fremde Personen, so schnell zu einer Einheit werden und gemeinsam viel Spaß haben.

Die Musik, zu der man Square Dance tanzen kann, ist sehr vielseitig und umfasst nicht nur Countrysongs, sondern auch Schlager, Rock-Oldies sowie aktuelle Popsongs.

Es wird weltweit nach den gleichen Regeln getanzt und alle Ansagen sind auf Englisch. Daher kann man andere Clubs und Tanzveranstaltungen auf der ganzen Welt besuchen.

#### Square Dance ist ...

**Spannend:** Als Tänzer weiß man nicht, welche Tanzfigur als Nächstes angesagt wird.

**Abwechslungsreich:** Die Choreografien sind immer wieder anders.

**Herausfordernd:** Die Tänzer müssen mitdenken und die Tanzfiguren auf die aktuelle Formation anwenden.

**International:** Die Tanzfiguren sind überall einheitlich und ermöglichen eine weltweite Teilnahme an Tanzveranstaltungen.

#### Wo findet der Kurs statt?

In Brühl im Eventhouse Weber (ehemals Sportcenter), Luftschiff-ring 6. Am 11.10. und am 18.10. finden unsere Schnupperabende, jeweils von 20:00-22:00 Uhr, statt. Der „neue“ Kurs startet dann am 25.10.2018.

Wir freuen uns schon darauf viele interessierte Gästen an den Schnupperabenden begrüßen zu dürfen. Vorab Informationen können Sie unter [www.nawiegehtdas.de](http://www.nawiegehtdas.de) oder bei Karin und Rolf Kraye, Tel.: 06202/77750 AB erhalten.

### Wassersportverein Brühl 1933 e.V.

#### Vereinsabpaddeln

Am Sonntag, den 14. Oktober 2018, findet das Vereinsabpaddeln des WSV Brühl 1933 e.V. an den Neckar statt. Bitte in die ausliegende Anmelde-Liste eintragen.

### Sportgemeinde Brühl

#### Schützen

#### SG Brühl 1907 e.V. erzielt Volltreffer mit neuem Festkonzept „SunGoesDown“



Im Bild stehend von links nach rechts: Reinhard Baumann, Andreas Vock, Hans-Josef Lakatos, Fritz Meckler, Dr. Ralf Göck, Jochen Ungerer, Bernd Kieser, Roland Schnepf  
Foto: E.K.

Mehr als zweihundert Gäste fanden sich bereits zur Eröffnung des neu konzipierten Vereinsfestes „SunGoesDown“ auf dem Vereinsgelände ein und machten sich in den loungeartigen herbstlich geschmückten Bereichen unter den Zeltdächern gemütlich. Der Wettergott war der SG Brühl hold und in der hälftigverdeckten Abendsonne konnte der 2. Vorsitzende Reinhard Baumann, allen voran Bürgermeister Dr. Ralf Göck, den Kreisschützenmeister Hans-Josef Lakatos, Hauptsponsor Fritz Meckler, Jochen Ungerer, im Rathaus für Kultur zuständig sowie die Ratsmitglieder Bernd Kieser und Roland Schnepf begrüßen. Die Gemeinderäte Christian Mildenerger, Hans Zelt sowie Peter Frank stießen wenig später hinzu. Reinhard Baumann unterstrich zu Beginn seiner Ansprache den Stellenwert aller Brühler und Rohrhofer Vereine, die eine enorme gesellschaftliche Aufgabe übernehmen, die Mehrwerte schaffen die mit Geld nicht aufzuwiegen sind und somit zu einem einzigartigen lebendigen Gemeinwesen hier in der Gemeinde Brühl beitragen. Im gleichem Atemzug hob er aber auch das außergewöhnliche Engagement von Jochen Ungerer hervor, ohne dessen Unterstützung mit Rat und Tat das Fest nicht so hätte perfekt organisiert werden können. Pünktlich zum Sonnenuntergang um 19:24 Uhr ergriff der 1. Vorsitzende Andreas Vock das Wort und eröffnete offiziell das Vereinsfest. Gleich im Anschluss daran legte die Band „K'lydoscope“ um Martin Orth mächtig los und gewann im Handumdrehen die Gunst des Publikums durch ihren unverwechselbaren, typischen „K'lydoscope“-Sound. Die Band verstand es die Festbesucher auch mit langsamen Balladen und ruhigeren Songs sowie gefühlvollen Gitarrensoli zu verzaubern. Mit den Besten groovenden Stücken was die Rockpopmusik des 20. Jahrhunderts zu bieten hat, wurden die Menschen regelrecht „verzaubert“, alleine schon durch die Stimme von Martin Orth, brachte die Band viele Herzen regelrecht zum Schmelzen und gipfelte mit dem Song von Eric Clapton „I feel wonderful tonight“. Einer von den vielen fachkundigen Gästen brachte es auf den Punkt: Er fühle sich wie auf dem „Stairway to heaven“ wie es so schön bei Led Zeppelin heißt. Zu diesen musikalischen Höchstleistungen reihten sich auf der gleichen Stufe, die angebotenen kulinarischen Köstlichkeiten wie z.B. Kürbiscremesuppe „Herbstgenuss“ mit Garnelenspieß in Olivenöl gebacken, ein Verantwortlich für das gesamte Speiseangebot auf höchstem Niveau zeichnete Vereinsmitglied Bernd Higel und sein Team. Parallel in der geöffneten „Bamboleo-Schützen-Bar“ unter der großräumigen E.K.-Pergola, wurden den überwiegend jüngeren Festbesuchern zudem noch bis spät in die Nacht von Neu-Mitglied Patrick Rebennack, alias D.J. „Patte“

und Neu-Mitglied Christian Cholewa mit Fetenkrachern aus der Konserve mächtig eingeheizt und man konnte sich bei Aperol-Spritz bis hin zum „Zielwässerchen“ dem Malle-Feeling unmöglich entziehen noch konnte man aufgrund in der bis zum Rand proppenvollen Schützen-Bar umfallen. In der gleichen Nacht traf man die Entscheidung, am 21.09.2019 wieder mit „SunGoes-Down“ Part II das Vereinsfest für alle Abteilungen einschließlich der „Bamboleo-Bar“ fortzuführen.

SG Brühl 1907 e.V.

Reinhard Baumann

2. Vorsitzender / Vereinsmanager – C des BSB-Nord

## Turnverein Brühl 1912 e.V.

### Abteilung Handball

#### Weibliche D-Jugend vor dem Saisonstart

Auch in der bevorstehenden Runde spielt unsere D-Jugend in der 1. Kreisliga. Nach dem tollen 3. Platz im Vorjahr hängen die Trauben 2018/19 mindestens genauso hoch. Trainer Nico Schäfer ist aber dennoch vorsichtig optimistisch. Seine Mädels haben eine gute Qualifikation gespielt und wollen jetzt, da es losgeht, an diese Leistungen anknüpfen. Das wird nicht einfach, schließlich besteht der Kader aus zwölf Mädchen, je zur Hälfte aus dem jüngeren und älteren Jahrgang, jedoch ohne etatmäßige Torhüterin. Über deren Einsatz wird kurzfristig entschieden. Es wird spannend werden und das Zuschauen wird sich mit Sicherheit lohnen.

ako



D-Jugend, hinten, v.l.: Trainer Nico Schäfer, Katharina Ecker, Karoline Old, Kristina Zeko, Alina Ziljkic und Trainerin Denise Weiter.

Vorne, v.l.: Lejla Bogumil, Isabella Zobeley, Shahd Zakih, Florine Büchner, Alexa Engels und Theresa Pötschke.

Es fehlen: Luise Krüger und Elisa Silvester

Foto: ako

#### Gästesieg in Brühl

##### Weibl. D-Jugend, 1. Kreisliga:

##### TV Brühl – MSG Leutershausen/Heddeshheim/Saase 7:15 (3:8)

Die Gäste von der Bergstraße entpuppten sich als der erwartete starke Gegner und gewannen verdient mit 15:7. Die Höhe des Erfolges zeichnete sich bereits in den ersten zehn Minuten ab, als die MSG bereits uneinholbar mit 7:0 vorne lag.

Die Brühlerinnen dagegen schienen den Start förmlich verschlafen zu haben, selbst eine erste Auszeit nach fünf Minuten nutzte wenig. Danach lief es für den TVB besser, denn bis zur Pause verkürzten sie auf 3:8.

Auch die zweite Hälfte war trotz einiger technischer Fehler vom Spielerischen her ganz ordentlich. An der 7:15-Niederlage gab es allerdings nichts zu rütteln.

TV Brühl: Engels; Pötschke (2), Büchner, Zobeley, Ziljkic (2), Zeko (2), Z. Shahd, Old (1), D. Shahd, Ecker, Bogumil.

ako

#### Brühler Kampfgeist wird belohnt

##### Badenliga Frauen: TV Brühl – TV Schriesheim 26:20 (10:12)

Gleich im ersten Heimspiel der Saison gelang den Brühlerinnen mit dem 26:20-Erfolg gegen den TV Schriesheim nicht nur der erste Sieg, sondern auch der Abbau von zwei Punkten auf dem Minussaldo. Bis der Sieg unter Dach und Fach war, bedurfte es allerdings einer wahren Kraftanstrengung. Bei den Gastgeberinnen, die auf die lädierte Sophia Schneider verzichten mussten, hatte Trainer Franz-Josef Höly einige Umstellungen vorzunehmen. So agierte Kreisläuferin Anja Gross zunächst als Rechtsaußen, da die etatmäßige Vanessa Henn berufsbedingt erst mit dem Anpfiff in der ungeliebten BZ-Halle eintraf. Joceline Tomann begann als reine Defensivspielerin in der offensiv ausgerichteten Abwehr. Die Gäste mit einer lupenreinen 6:0-Deckung ausgestattet, machten es den Brühlerinnen wie erwartet schwer, sich erfolgreich in Szene zu setzen. Auch die Abschluss- und Fehlerquote war zunächst ungewohnt hoch. Auf der anderen Seite machten es die routinierten Gäste ebenfalls nicht viel besser. Unter der Führung von Sabrina Matthes, die ihre Mitspielerinnen immer wieder gezielt einsetzte, war Schriesheim den Brühlerinnen oftmals den berühmten Schritt voraus, ohne sich ergebnismäßig abzusetzen (0:2, 4:6 und 6:8). Der TVB hielt sich oft durch Einzelaktionen immer im Spiel. Auffällig war die fast unerklärliche Schwäche bei den Strafwürfen, denn von insgesamt zehn Siebenmetern wurden lediglich vier verwandelt, gewiss so etwas wie ein neuer Minusrekord. Da die Gäste in der ersten Hälfte sämtliche Würfe (vier) vom Punkt im Brühler Kasten unterbrachten, wurde die Aufholjagd der Gastgeberinnen schon im Keim erstickt. Schriesheim lag kurz vor dem Pausenpfiff bereits bedrohlich mit 12:9 vorne, bevor Paula Lederer mit der Pausensirene wenigstens auf 10:12 verkürzte.

In den Pausenanalysen war den Brühler Anhängern sämtlich klar, dass eine weitere Niederlage bei unveränderten Kräfteverhältnissen unausweichlich sein wird.

Der vom Heimpublikum erhoffte Umschwung ließ allerdings auf sich warten. Nach zehn gespielten Minuten betrug der Gästevorsprung wieder drei Tore (17:14). Franz-Josef Höly setzte weitere Zeichen. Virginie Zimmermann hütete jetzt das eigene Tor und Line Patzschke agierte als Rechtsaußen. Zunächst hielt die Brühler Keeperin den ersten Strafwurf vom Matthes (41. Minute) und mit Patzschke kam frischer Wind in die Offensivaktionen. Plötzlich funktionierte auch die auf 5:1-Version umgestellte Abwehr. Sie spielte aggressiver und immer ganz nahe an den Gegenspielerinnen. Diese schienen dem eigenen hohen Tempo Tribut zollen zu müssen. Es klappte nicht mehr viel und was dennoch auf das Tor kam wurde eine sichere Beute von Virginie Zimmermann. Die unbändige Kampfkraft des TVB trug vorne wie hinten Früchte. Während die Spiel- und Wurfqualität auf Seiten der Gastgeberinnen zunahm, gerieten die Gäste mehr als einmal ins Zeitspiel und Notwürfe waren keine adäquate Lösung. In der 48. Minute ging Brühl das allererste Mal in Führung (19:18). Line Patzschke erzielte die vorentscheidenden Tore zum 21:18. Schriesheim war geschlagen, weil spielerisch und kräftemäßig am Ende. Gegen Ende der Partie wurde der Brühler Vorsprung deutlicher, nach 60 spannenden Minuten hieß es verdient 26:20 für den TVB.

Franz-Josef Höly: „Wir brauchten eine ganze Weile, bis wir zu unserem Spiel fanden. Die Wurfausbeute war nicht gut und die Schiedsrichter waren es gelinde ausgedrückt ebenfalls nicht. Sie haben uns kleinlich pfeifend durch ungerechtfertigte Hinausstellungen aus dem Rhythmus gebracht. Aber meine Mannschaft hat das weggesteckt und kämpferisch alles gegeben, den Sieg mehr gewollt. Jetzt müssen wir noch ein Spiel gewinnen, um auf null zu kommen.“

TV Brühl: Lauerwald, Zimmermann; Li. Bühn (1), Röllinghoff (1/1), Gross (1), Siebenlist (2), Henn (2), Pristl (1), Renkert (4), P. Lederer (10/3), Tomann (1), Patzschke (3), Le. Bühn.

ako

#### TV Brühl: Damen 2 erstmals in der 1. Kreisliga

Die Aufstiegsfeierlichkeiten sind vorbei, vor den Damen des Vize-meisters stehen wahrlich große Herausforderungen. Das erste Jahr in der obersten Kreisliga wird der Mannschaft alles abverlangt. Es wird schwer werden, das weiß natürlich auch Trainerin

Melanie Tomann. Ziel kann nur der Klassenerhalt sein. Schon die Vorbereitung, die nicht störungsfrei, weil personell chronisch unterbesetzt, verlief, ließ erkennen, aus was es ankommen wird. Der Rückraum muss personell umgestaltet werden, um weiter erfolgreich zu sein, darauf legt Tomann großen Wert. Aber das Team ist motiviert und diszipliniert und wird alles geben. Neu auf der Brühler Bank ist übrigens ein bekanntes Gesicht. Nach dem Rückzug von Gael Zimmermann erfährt Melanie Tomann passgenaue Unterstützung durch die erfahrene Heidi Franz.  
ako



Hinten von links: Trainerin Melanie Tomann, Helena Hirsch, Milena Kott, Franziska Bandl, Anna-Lena Schneider, Anne Lederer, Lena Korn, Tamara Franz und Co-Trainerin Heidi Franz.

Vorne von links: Lena Bühn, Eva Wacker, Denise Welter, Ann Cathrin Schmahl, Emilia Steinbach, Line Patzschke und Joceline Tomann.

Es fehlen: Kim Fischer, Isabelle Meisterling, Jule Patzschke, Julia van de Kamp und Viktoria Böhler  
Foto: TV Brühl

### Überlegener Sieg zum Auftakt

#### Weibl. C-Jugend, 2. Bezirksliga:

**TV Brühl – TV Eschelbronn 29:7 (14:5)**

Gleich im ersten Spiel zeigten sich die Brühler Mädels von ihrer besten Seite und bezwangen die Gäste aus Eschelbronn hochverdient mit 29:7. Sie hielten nur die Anfangsviertelstunde mit (4:4), bevor der TVB mit sechs Treffern in Folge schon früh für die Vorentscheidung sorgte. Bis zur Pause zogen die Brühlerinnen bis auf 14:5 davon.

Auch in der zweiten Hälfte das gleiche Bild. Brühl agierte um Klassen besser und den demoralisierten Gästen gelangen bis zum Abpfiff lediglich noch zwei weitere Tore. Das Endergebnis von 29:7 spiegelte die Kräfteverhältnisse korrekt wider.

TV Brühl: Pregartner, Krämer; K. Zeko (7), Norra, E. Böhler (8/1), Damnik (2), Jeckel (2), Schöfl (4), Boch (6).

ako

### Brühl holt sich die ersten Punkte

#### Weibl. B-Jugend, 2. Bezirksliga:

**TV Brühl – JSG Ilvesheim/Ladenburg 15:5 (7:3)**

Das Spiel gegen Ilvesheim/Ladenburg erwies sich als einseitige Angelegenheit, denn die Brühler Mädels waren die spielerisch überlegene Mannschaft und gewannen überzeugend mit 15:5. Die Gäste erzielten zwar den ersten Treffer, dann waren allerdings nur noch die Brühlerinnen am Zug. Bereits zur Pause hatten sie sich ein sicheres Torepolster zugelegt (7:3), das sie in der zweiten Hälfte weiter ausbauten. Der 15:5-Erfolg war am Ende auch in dieser Höhe verdient.

TV Brühl: Knodel; Matthesius, Ünlü, Jeckel (1), Damnik, Wanzek (2), E. Böhler (3), Trautmann (5/1), A. Zeko (2), Strobel (2).

ako

### Neckarau kein ernsthafter Gegner

#### Männer 4. Kreisliga:

**TV Brühl 3 – HC MA-Neckarau 2 37:7 (16:1)**

Zu einer völlig einseitigen Partie entwickelte sich die Begegnung gegen die Mannheimer. Die traten in der ersten Halbzeit mit nur sechs Feldspielern an, bevor sie in Hälfte zwei wenigstens noch einen weiteren Spieler einzusetzen in der Lage waren.

Das soll aber die gute Leistung der Brühler nicht schmälern, die ihrem Gegner in allen Belangen überlegen waren. Bezeichnend, dass den Gästen der Ausgleich zum 1:1 gelang, dies war allerdings der einzige Treffer in der ersten Halbzeit für den HC (16:1). Die völlig überforderten Mannheimer erlebten auch in der zweiten Hälfte ein spielerisches Desaster, denn die Hausherren wollten anscheinend etwas für ihr Torverhältnis tun und erzielten weitere 21 Tore zum 37:7-Endstand.

TV Brühl: Zschiesche, See; Keppel (3/1), Schmitt (1), Thießen (6), Martin (3), Girrbach (4/2), Rist (3), Kürschner (2), Sillmann (2), Rößler, Kinkel-Daum (7), Dobrotka, Knörr (6).

ako

### Auftaktsieg nach Maß

#### Männer 2. Kreisliga:

**TV Brühl 2 – HC MA-Neckarau 30:15 (16:7)**

Wenn das erste Saisonspiel klar gewonnen wird, kann getrost von einem gelungenen Auftakt sprechen. Spielerisch auf allen Positionen um Längen besser, überzeugten die Brühler beim ungefährdeten 30:15-Erfolg gegen die Mannheimer. Die TV-Abwehr stand sehr sicher und im Angriff spielten sie schnell und variabel. Sie waren für den Gegner deshalb nur ganz schwer auszurechnen, das zeigt alleine schon ein Blick auf die Statistik, in der sich jeder Feldspieler der Hausherren in der Torschützenliste wiederfindet.

Nach zehn Minuten lag der TVB bereits mit fünf Toren in Front (7:2) und bis zur Pause legten sie weiter nach (16:7).

Auch nach dem Seitenwechsel das gleiche Bild. Brühl überzeugte spielerisch und schoss fast nach Belieben weitere Treffer. Der letzte, weil teuerste, in der Schlussminute durch Niklas Endres zum 30:15-Endstand.

TV Brühl: Ausäderer, Schünemann; Zimmermann (1), P. Palme (6), Böhm (1), Endres (1), S. Kraft (3), Rebmann (1), Jakob (3), Löhr (2), Stiegler (1), Röger (2), Münkler (1), N. Schäfer (8/2).

ako

### Handballvorschau

#### 29.9.

12.30 Uhr weibl. B-Jugend, 2. Bezirksliga

TV Eschelbronn – TV Brühl

13.50 Uhr männl. B-Jugend, 1. Bezirksliga

JSG Schwarzbachtal – SG Brühl/Ketsch

20.00 Uhr weibl. A-Jugend, Badenliga

HG Oftersheim/Schwetzingen – TV Brühl

#### 30.9.

09.30 Uhr männl. E-Jugend, 2. Kreisliga

JSG St. Leon/Reilingen – SG Brühl/Ketsch

14.00 Uhr 2. Kreisliga Männer

HSG St. Leon/Reilingen 2 – TV Brühl 2

16.00 Uhr 1. Kreisliga Damen

HSG Bergstraße 2 – TV Brühl 2

18.00 Uhr Landesliga Nord, Männer

TG Laudenbach – TV Brühl

18.00 Uhr Badenliga Damen

TSV Amicitia Viernheim – TV Brühl

#### 03.10.

10.45 Uhr weibl. B-Jugend, 2. Bezirksliga (BZ-Halle)

TV Brühl – SC Wilhelmsfeld

12.20 Uhr weibl. A-Jugend, Badenliga (BZ-Halle)

TV Brühl – SG Stutensee-Weingarten

14.15 Uhr 4. Kreisliga Männer (BZ-Halle)

TV Brühl 3 – TV Hemsbach 3

16.00 Uhr 2. Kreisliga Männer (BZ-Halle)

TV Brühl 2 – TV Hemsbach 2

18.00 Uhr Landesliga Nord, Männer (BZ-Halle)

TV Brühl – TV Hemsbach

### Tischtennis

#### Vereinsmeisterschaften 2018

**Datum: 15.9.2018**

Die diesjährigen Vereinsmeisterschaften standen in vielerlei Hinsicht unter einem schlechten Stern.

Der Weggang von 5 Spitzenspielern, Urlaube, Krankheiten, Einschulung führten zu einer geringen Beteiligung (14 Teilnehmer). Die Moral der Teilnehmer war dafür trotzdem gut und man machte aus einem Nachteil einen Vorteil. Es konnte in zwei großen Gruppen gespielt werden, wodurch jeder Spieler zu 6 Einzelspielen kam.

Es gab eine Reihe von sehr guten und spannenden Gruppenspielen, die einige Favoriten zittern ließen.

Am Ende setzen sich aber die 4 Gesetzten als Gruppensieger und -zweite durch.

Im Halbfinale trafen dann Achim Alandt auf Marc Jeutter und Ralf Schröder auf Kerstin Eberle. Alandt konnte Jeutter kräftig unter Druck setzen und gewann einen Satz. Am Ende setzte sich Jeutter mit seiner Klasse durch. Ralf Schröder hatte ein sehr schweres Spiel gegen Kerstin Eberle, die ihre derzeit sehr gute Form auch in diesem Spiel unter Beweis stellen konnte. Nach einem 1:1 in Sätzen hatte Schröder im 3. Satz eine Reihe von glücklichen Punkten (Netz und Kante), so dass dieser Satz für Eberle verloren ging. Diesen psychologischen Vorteil konnte Schröder im 4. Satz nutzen, um das Spiel für sich zu entscheiden.

Der 3. Platz wurde nicht ausgespielt, womit Kerstin Eberle und Achim Alandt sich diesen Platz teilen.

Im Finale begann Ralf Schröder sehr stürmisch, aber erfolglos, was es Marc Jeutter ermöglichte durch kluges und kontrolliertes Spiel den Satz sicher nach Hause zu bringen. Im 2. Satz lief es ähnlich und dieser ging ebenfalls knapp an Jeutter. Im 3. Satz konnte Schröder seine Trefferquote erhöhen und gewann diesen Satz. Der 4. Satz wurde von Jeutter bestimmt – mit dem Schwung des Vorsprungs und der zunehmenden Schwäche seines Gegners übernahm er die Oberhand und gab den Sieg nicht mehr aus der Hand.

Wir gratulieren dem Vereinsmeister und den Platzierten recht herzlich!

In der Doppelkonkurrenz wurden wie jedes Jahr die Paarungen gelost. Es gingen nur 6 Doppel an den Start (weil bei 2 Spielern die Einzelkonkurrenz ihren Tribut gezollt hatte). Durch die geringe Anzahl hatte man sich entschlossen auch hier in einer Gruppe jeder gegen jeden zu spielen. Das bedeutete erneut 5 Doppel für jeden. Eine Herausforderung, die manch einer unterschätzt hatte und am Ende zu vielen erschöpften TT-Kameraden geführt hat.

Die Doppelkonkurrenz wurde von der favorisierten Paarung Achim Alandt / Michael Mendes gewonnen. Den zweiten Platz errangen Marc Jeutter und Peter Drbolav. Wir gratulieren auch hier dem Vereinsmeister und den Platzierten recht herzlich!

Allen Teilnehmern herzlichen Dank für die Beteiligung!

Traditionell wurde anschließend (und während) gegrillt, gegessen und getrunken. An dieser Stelle herzlichen Dank an Gerd Werner fürs Grillen, an Monika Werner für die Organisation und die Beschaffung des Grillgutes und an alle anderen, die Salate, Kuchen oder etwas anderes zum Gelingen des Grillfestes beigetragen haben. Besonders schön war es, dass auch Vereinsmitglieder, die aus terminlichen Gründen am Turnier nicht teilnehmen konnten, trotzdem zum gemütlichen Teil gekommen sind und somit auch ein Zeichen für den Zusammenhalt in der TT-Abteilung gegeben haben.

Zum ersten Meisterschaftsspiel der neuen 1. Herrenmannschaft in der Bezirksklasse empfing der TV Brühl gleich den Absteiger aus der Bezirksliga TTC Reilingen 1. Reilingen ist erster Aufstiegsanwärter, während TV Brühl mit der neuformierten 1. Mannschaft (am Ende der letzten Saison haben 5 Spieler den Verein verlassen) sicherer Abstiegskandidat ist. Die Moral in der Mannschaft ist trotzdem gut und man kämpft um jeden Achtungserfolg.

Schon in den Anfangsdoppeln konnte man den Kampfeswillen der Brühler bemerken. Es wurde kein Punkt hergeschenkt und man gewann in allen Doppeln mindestens einen Satz und im 3. Doppel war sogar bei 2:3 ein Sieg möglich.

Im vorderen Paarkreuz war Kalous gegen Vögele bei 0:3 chancenlos. Dagegen konnte Banse gegen den Spitzenspieler Prim der Bezirksklasse das Spiel sehr offen gestalten und war sehr nah daran den Gegner in den 5. Satz zu zwingen.

Im mittleren Paarkreuz war Alandt in den ersten drei Sätzen auf Augenhöhe mit Wencker, doch konnte er dann im 4. Satz der Spielstärke seines Gegners nichts mehr entgegensetzen.

Im anderen Spiel konnte Jeutter ohne weiteres seine Klasse zeigen, hatte aber trotzdem gegen einen übermächtigen Knauf keine Chance und verlor 0:3.

Im hinteren Paarkreuz sah es etwas erfreulicher aus. Schröder und Hensel gewannen den ersten Satz und die Hoffnung auf einen Spielgewinn stieg. Schröder gewann sogar noch den 2. Satz, konnte aber das Niveau gegen seinen Kief nicht halten und verlor unglücklich im 5. Satz mit 10:12. Hensel war ebenfalls nah an einem Sieg und die Sätze 3 und 4 ging denkbar knapp mit 8:11 und 10:12 an Sowa.

Zusammenfassend kann man trotz einer 0:9-Niederlage sagen, hat die 1. Mannschaft eine gute Moral gezeigt und sich kämpferisch gezeigt. Auch der Gegner zollte dem TV Brühl Respekt für die Einstellung und die doch zahlreichen spannenden Spiele.

## Fußballverein 1918 Brühl e.V.

### Einladung zur ordentlichen Mitgliederversammlung.

Am **Donnerstag, den 11. Oktober 2018** findet um **19.30 Uhr**, im Clubhaus Sportpavillon, Am Schrankenbuckel 16, die Jahreshauptversammlung des FV 1918 Brühl statt.

Alle Mitglieder sind herzlich eingeladen.

Gemäß Satzung § 19(6) erfolgt eine Einladung 4 Wochen und eine Bekanntgabe der Tagesordnung (spätestens) 2 Wochen zuvor, durch das Amtsblatt der Gemeinde Brühl.

### Tagesordnung

1. Begrüßung
2. Totengedenken
3. Feststellung der ordnungsgemäßen Einladung und der Beschlussfähigkeit / Genehmigung der Tagesordnung
4. Bericht des 1. Vorsitzenden
5. Berichte der Abteilungen / Gruppen:
  - 5a. Fußball
  - 5b. Leichtathletik
  - 5c. Kampfkunst
6. Kassenbericht
7. Bericht der Kassenprüfer
8. Aussprache zu den Berichten
9. Entlastung
10. Bestätigung der Abteilungsleitung Leichtathletik
11. Anträge
12. Verschiedenes
13. Schlusswort des 1. Vorsitzenden

68782 Brühl, 04. September 2018

Stefan Hoffmann  
(Finanzvorstand)

### Trainingszeiten Winter 2018

#### Aerobic-Damen:

Montag 18.30 – 19.30 Uhr, Sporthalle der Jahnschule.

Die Gruppe ist offen für neue Damen, welche Interesse haben, sich fit zu halten.

Ansprechpartnerin und Trainerin ist Frau Christina Noske (Handy 0176 – 47393072).

#### Freizeit Leichtathletik – AH:

Freitag 20.30 – 22.00 Uhr, Sporthalle der Schillerschule.

Diese Gruppe besteht aus ehemaligen Aktiven der Leichtathletik-Abteilung.

Ansprechpartner ist Herr Werner Beck (Tel. 06202 – 74111).

#### Jedermann-Sport – Aktive 50 plus:

Montag 16.30 – 17.30 Uhr, Gymnastikraum im Sportpavillon, Am Schrankenbuckel 16.

Die Gruppe nimmt gerne noch Senioren-Sportler auf und freut sich auf Zuwachs.

Ansprechpartnerin und Trainierin ist Frau Brigitte Müller (Tel. 06202 – 5777186)



**Walking-Gruppe:**

Mittwoch und Freitag, 9.00 – 10.00 Uhr, Alfred-Körber-Stadion. Ansprechpartner sind Heinz Eberle und Manfred Ernesti (Handy 0171 – 4751388).

**Fußball**

**Fußball-Landesliga:**

**FV Brühl – DJK/FC Ziegelhausen-Peterstal 2:1 (0:1)**

Am sechsten Spieltag hat es endlich geklappt, der FV Brühl feierte in der Fußball-Landesliga seinen ersten Saisonsieg. Die Elf von Trainer Volker Zimmermann gewann gegen die DJK/FC Ziegelhausen-Peterstal, dank einer Leistungssteigerung in der zweiten Spielhälfte, mit 2:1.

Es dauerte bis zur 18. Minute, ehe die erste Tormöglichkeit zu verzeichnen war und das war gleich eine Großchance. Nach einem langen Ball aus dem Mittelfeld tauchte Gästestürmer Jonas Schmid frei vor FVB-Keeper Deniz Tanyeri auf, der verhinderte in der Eins-gegen-Eins-Situation einen Treffer. Brühls Schlussmann ging angeschlagen in die Partie und musste kurz nach seiner Glanztat ausgewechselt werden (19.). Ziegelhausen dominierte jetzt das Spiel, vergab aber leichtfertig mehrere klare Torchancen. Zunächst hatte Patrick Foshag die Führung auf dem Fuß, wurde im Strafraum aber gerade noch gestoppt (25.). Nikolai Graumann versuchte es aus der Distanz, der eingewechselte Alban Rabl klärte ins Tor aus (26.). Die erste vage Möglichkeit für den FVB hatte Canay Keklik, sein Schuss von der Strafraumgrenze segelte allerdings deutlich über das Tor (28.). In der 30. Minute war es Graumann, der mit seinem Schuss das Brühler Gehäuse nur knapp verfehlte. Auch eine Minute später hatte er kein Glück, sein Schuss wurde ins Tor aus abgewehrt. Nach 40 Spielminuten war es dann doch so weit, die Brühler Abwehr brachte den Ball nicht aus der Gefahrenzone, Nutznießer war Schmid, der die hochverdiente 0:1-Führung für die Gäste erzielte. Pech hatte Tim Heene auf der Gegenseite, sein Kopfball wurde gerade noch auf der Linie geklärt (41.). Auch Keklik hatte den Ausgleich auf dem Kopf der Ball landete aber direkt in den Armen des Gästetorwarts Björn Lohmann (45.).

Brühls Trainer Volker Zimmermann wollte nicht verraten, was er seinen Akteuren in der Halbzeitpause mit auf den Weg gegeben hat, er muss aber wohl die richtigen Worte gefunden haben, denn seine Mannschaft kam stark verbessert wieder auf den Rasen. Für die Gäste sollte sich der fahrlässige Umgang mit ihren Großchancen rächen. In der 51. Minute fasste sich Alexander Cermak von der Strafraumgrenze ein Herz, sein Schuss sprang vom Innenpfosten zum 1:1-Ausgleich ins Tor. Auch am Brühler Führungstreffer war Cermak beteiligt, er bediente Brühls Torjäger Tim Heene mustergültig, der sich die Chance nicht entgehen ließ und mit seinem fünften Saisontreffer den 2:1-Endstand erzielte (60.). „Insgesamt gesehen war es ein Spiel auf Augenhöhe, wir haben uns den Sieg in der zweiten Halbzeit verdient“, bilanzierte Brühls Übungsleiter Volker Zimmermann sichtlich erleichtert.

vm

FVB: Tanyeri (19. Rabl) – Wackerle (46. Geist), Heene (83. Diederichs), Heuberger, Gabauer, Cermak (88. Nuss), Böckli, Späth, Keklik, Aydingülü, Hess

DJK/FC: Lohmann – Eppler, Foshag, Pieruschka, Schmid (64. Ries), Graumann, Meuter (74. Hickerson), Lischke (85. Hochsteiner), Halter, Schwarz, Beisel

Torfolge: 0:1 Schmid (40.), 1:1 Cermak (51.), 2:1 Heene (60.)

Beste Spieler: Cermak, Gabauer, Aydingülü, Keklik – Graumann, Pieruschka, Schwarz

**Fußball-Kreisklasse A:**

**FV Brühl 2 – FC Hochstätt Türkspor**

**4:4 (1:3)**

Hochstätt Türkspor legte einen Blitzstart hin, der erste Angriff führte zum 0:1, Murat Efe setzte sich im Strafraum durch und schloss sicher ab (2.). Nach einem Eckstoß kam Hamdi Gharbi an den Ball und vollstreckte zum 0:2 (10.). Ferhat Alimci nutzte einen Querpass per Direktabnahme zum 0:3 (26.). Nachdem Kai Rohr im Strafraum gefoult wurde verkürzte Mario Tessitore noch vor dem Halbzeitpfiff per Elfmeter auf 1:3 (44.). Nach Wiederanpfiff präsentierte sich der FV Brühl 2 stark verbessert, Tessitore setzte sich im Strafraum geschickt durch und markierte den 2:3-Anschlusstreffer (53.). Die Freude über den Treffer dauerte aber nicht lange, nur eine Minute später stellte Efe mit seinem Tor zum 2:4 den alten Abstand wieder her (54.). Brühl zeigte sich aber nicht geschockt, Tessitore wurde im Strafraum umgerissen, Kai Rohr war per Strafstoß zum 3:4 erfolgreich (58.). Den Schlusspunkt setzte Yusupha Sarr, er nutzte einen Querpass zum gerechten 4:4-Endstand (74.)

vm

Torfolge: 0:1 Efe (2.), 0:2 Gharbi (10.), 0:3 Alimci (26.), 1:3 Tessitore (44. F.E.), 2:3 Tessitore (53.), 2:4 Efe (54.), 3:4 Rohr (58. F.E.), 4:4 Sarr (74.)

Beste Spieler: Tessitore, Gruschka, Sarr, Thiel – Efe, Ibis, Gharbi

**FV Brühl zum Derby nach Plankstadt**

Nach dem ersten Sieg in der Fußball-Landesligasaison 2018/2019 steht für den FV Brühl ein Lokalderby auf dem Spielplan. Am **Sonntag um 15 Uhr** gastiert die Elf von Trainer Volker Zimmermann bei der TSG Eintracht Plankstadt. Auch Plankstadt konnte am Vorsonntag dreifach punkten, für Spannung im Derby ist gesorgt.

Wie ein Sieg fühlte sich das Unentschieden der zweiten Mannschaft, nach toller Aufholjagd, gegen Hochstätt Türkspor an. Am **Sonntag** wartet auf die Hoffmann-Elf jetzt eine Auswärtsaufgabe. Um **12:30 Uhr** gastiert der FVB 2 in der Fußball-Kreisklasse A beim MFC 08 Lindenhof 2.

vm

**ARGE Brühl-Rohrhofer Leichtathletik**

**2 x Gold bei den badischen Mannschaftsmeisterschaften**

Bei den badischen Mannschaftsmeisterschaften am 22./23.09.2018 in Langensteinbach erreichten **Tatjana Hoffmann** (FVB), **Tabea Hoffmann** (FVB) und **Katharina Ecker** (FVB) mit der Mannschaft der LG Kurpfalz die Goldmedaille in der Altersklasse WU14 – Gruppe 2.

Ebenfalls Gold holten **Emelie Braun** (FVB), **Emily Steeg** (FVB) und **Lara Scheel** (FVB) mit LG Kurpfalz in der Altersklasse WU12-Gruppe 1.

Bronze holte die WU16 der LG Kurpfalz in der Gruppe 3 mit **Sandra Keller** (FVB). Die MU16 erreichte mit **Marcel Jahn** (SVR) den Platz 6.

Am ersten Wettkampftag starteten die Altersklassen WU16 und MU16. Marcel begann den Tag mit dem Kugelstoßen und konnte mit 9,25 m eine neue persönliche Bestleistung zeigen. Obwohl Marcel kaum trainieren konnte, rannte er über 800 m eine Zeit von 2:30,03 min. Dadurch steuerte er wichtige Punkte für die MU16-Mannschaft bei, die schlussendlich Platz 6 erreichte.

Ebenfalls über die 800 m (2:56,14 min) sammelte Sandra wichtige Punkte für die WU16-Mannschaft, die in der Endabrechnung Platz 3 erreichte.

Der zweite Tag begann für Katharina und Tabea in der Altersklasse WU14-Gruppe 2 mit dem Ballwurf. Hier sammelten beide mit jeweils 38,5 m viele Punkte für den späteren Sieg. Im 60 m H. bewies Tatjana, dass sie zu Recht für das Talentsportfest am 13. Oktober in Mannheim eingeladen wurde. Sie rannte mit 10,37s die drittschnellste Zeit. Mit starken und wechselnden Winden musste Katharina im Weitsprung kämpfen und landete dennoch mit 4,41 m in der Weitsprunggrube. Die schnellste Staffel der WU14 ging ebenfalls an die LG Kurpfalz mit der Besetzung: Tatjana (FVB), Tabea (FVB), Anna (TVS), Maren (TSVO) in der Zeit von 42,25s. Aufgrund des stürmischen Windes und starken Regens

wurde der Hochsprung abgesagt und nicht in die Wertung aufgenommen. Bei gleichen Bedingungen musste Katharina noch die 800 m laufen. Sie erreichte mit 2:52,16 min das Ziel. Nach 5-minütiger Wartezeit waren die Punktezetteln ausgewertet und es stand fest, dass die Mädels mit 6 Punkten Vorsprung Gold geholt haben.

Für das Team WU12 holte vor allem Lara im 50-m-Sprint wichtige Punkte für den späteren Sieg. Sie hat wieder einmal bewiesen, dass sie schnelle Beine hat. Mit 7,43s rannte sie die schnellste Zeit des Tages und ist damit aktuell auf Platz 1 in der badischen Bestenliste. Ebenfalls schnell war Emily, die mit 8,22s ihre persönliche Bestleistung einstellte. Auch im Weitsprung konnte Lara niemand schlagen. Mit ihrer Leistung von 4,38 m erarbeitete sie sich 30 cm Vorsprung zu der Zweitplatzierten, und steuerte wichtige Punkte für die Mannschaft bei. Ebenfalls stark im Weitsprung unterwegs war Emelie, die mit 3,67 m eine neue persönliche Bestleistung aufstellte. Auch in der Staffel konnten Emily (FVB), Hanna (TVA), Lara (FVB) und Angelina (TVS) wichtige Punkte erringen. Mit einer Zeit von 29,72s kamen sie über 1 Sekunde vor der zweiten Staffel ins Ziel. Nach dem 800-m-Lauf, bei Wind und Regen, war dann sicher, dass der Titel mit 11 Punkten Vorsprung an die LG Kurpfalz geht.



v.l.n.r.: Tabea, Tatjana, Katharina, Lara, Emelie und Emily

Foto: Sven Stumpf

Am Ende des langen Wettkampfwochenendes stand fest, dass die LG Kurpfalz, der auch der FV Brühl und der SV Rohrhof angehören, folgende Resultate erreicht hat:

- 2 x Platz 1 (WU12/WU14)
- 2 x Platz 3 (MU12 /WU16)
- 1 x Platz 5 (MU14)
- 1 x Platz 6 (MU16)

An dieser Stelle möchten wir im Namen der ARGE Brühl-Rohrhofer Leichtathletik allen Athleten/innen zu ihrer herausragenden Saison 2018 gratulieren. Zudem bedanken wir uns bei den Mannschaftsbetreuern und den Vereinstrainern für ihr ehrenamtliches Engagement. Wir freuen uns auf die neue Saison 2019.

Sv

## Sportverein Rohrhof 1921 e.V.

### 2. Mannschaft – Spielbericht - Der Knoten ist endlich geplatzt

Mit einer sehr guten Gesamtleistung, wo Kampf, Siegeswillen gepaart mit Einsatz bis zur letzten Spielminute herrschte, konnte man den vermeintlichen Aufsteiger für diese Runde, mit einer gehörigen Klatsche mit 6 : 1 nach Hause schicken. Wie begossene Pudel gingen die Gäste spieler vom Platz, konnten sie es nicht glauben, was da die letzten 90 Spielminuten auf dem Rohrhöfer Platz ablief. So hatte man sich diesen Spieltag gegen den Vorletzten aus Rohrhof nicht vorgestellt. Von Anfang an wurden die Spieler vom Trainergespann Daniel Bittmann und Joerg Unger sehr gut auf den Gegner aus Hockenheim eingestellt. Bereits in der 8. Spielminute erzielte Alexander Unger das 1 : 0 für die Platzherren. Das 2 : 0 erzielte bereits in der 15. Spielminute Christopher Ries und kurze Zeit später (20. Spielminute) erzielte der Senior der Mannschaft, Joerg Unger, das beruhigende 3 : 0 für den SV Rohrhof.

Pausenlos liefen die Angriffe in Richtung Gästetor. Der Gästeabschlussmann, Yannik Roth, hatte alle Hände voll zu tun. Wäre er nicht in einer sehr guten Verfassung gewesen, hätten es noch vor der Pause einige Tore mehr sein können, aber nicht jede Torchance oder Hochkaräter kann ins Tor gehen, das wäre des Guten doch zu viel gewesen. In der 34. Spielminute erzielte Florian Ludwig das 4:0. Alle Tore in diesem Spiel schossen die Rohrhöfer, denn auch das Gegentor für den VFL Hockenheim erzielte Moritz Huber (SV Rohrhof) mit einem lupenreinen Eigentor. In der zweiten Halbzeit schaltete die Mannschaft einen Gang zurück und überließen über weite Strecken dem VFL Hockenheim das Spiel. Nachdem die Gäste ihr Pulver verschossen hatten, übernahm unsere Mannschaft wieder das Spielgeschehen und in der 55. Spielminute erzielte wieder der Senior unserer Mannschaft, Jörg Unger, mit einem Doppelpack das 5:1. In der 59. Spielminute erzielte auch Christopher Ries mit dem 6:1 einen Doppelpack an diesem Spieltag. Mit diesem ersten und wichtigen Sieg in dieser Runde, konnte man an das untere Drittel der Tabelle anknüpfen und schöpft jetzt wieder Hoffnung auf bessere Zeiten in den nächsten Spielen, was am kommenden Wochenende jedoch nicht möglich ist, da unsere Mannschaft spielfrei ist.

### 2. Mannschaft – Vorschau – Pflichtspiele: 2018/2019

**Sonntag, 30.09.2018**

SV Rohrhof 2 spielfrei

**Mittwoch, 03.10.2018, 13.30 Uhr,**

SV Rohrhof 2 – SV Altlußheim 2

**Sonntag, 14.10.2018, 15.00 Uhr,**

FC Badenia Hirschacker – SV Rohrhof 2

**Sonntag, 21.10.2018, 12.30 Uhr,**

SV Rohrhof 2 – TSV Neckarau 2

**Sonntag, 28.10.2018, 12.30 Uhr,**

SV Rohrhof 2 – SC Rot – Weiß Rheinau 2

### 1. Mannschaft – Spielbericht -

Auch am letzten Wochenende knüpfte unsere Mannschaft da an, wo sie gegen den MFC 08 Lindenhof 2 aufhörte. Mit einem unbändigen Kampfes- und Siegeswillen sowie einer mannschaftlichen Geschlossenheit, gegen eine sich bis zum Schluss wehrende Gästemannschaft aus Seckenheim, gelang dem SVR letzten Endes ein verdienter 5:2-Sieg. In der 1. Halbzeit tat man sich noch schwer, gegen die kompakt stehende Hintermannschaft der Seckenheimer. Die Gäste wussten um die Gefährlichkeit des SV Rohrhof der gegen jeden Gegner dieser Kreisliga A bestehen kann, wenn man sich seiner Qualität bewusst ist und die mannschaftliche Geschlossenheit auf den Platz gebracht wird. So dauerte es bis zur 34. Spielminute als der Torjäger vom Dienst, Daniele Parisi zum 1:0 für den SV Rohrhof einnetzte. Bis zur Halbzeitpause blieb es bei diesem schmeichelhaften 0:1 für die Gäste aus Seckenheim. In der 2. Halbzeit konnten die Gäste aus Seckenheim zwar noch zum 1:1 durch Ertan Yildirim ausgleichen, jedoch ließ sich der SV Rohrhof durch den Ausgleich nicht aus der Ruhe bringen. In der 58. Spielminute erzielte bereits das 2:1 durch Daniele Parisi, der in diesem Spiel bereits einen Doppelpack schnürte und in dieser Runde bereits wieder mit 6 Treffern unter den ersten 6 Torjägern der Kreisklasse A zu finden ist. Ebenso steht ihm in nichts nach, Thorsten Kotelmann der bereits mit 5 Toren (und das als Abwehrspieler!) ebenso auch unter den ersten 10 Torjägern in der Kreisklasse A zu finden ist. Auch Abwehrspieler, Tobias Termin, trug sich in diesem Spiel in die Torjägerliste ein, als er in der 61. Spielminute für das 3 : 1 verantwortlich zeichnete. Zwei Minuten später (63. Spielminute) erzielte Pascal Frumusa das 4:1 für die Platzherren, während in der 65. Spielminute Michael Brandrowski das 5:1 für seine Farben erzielte. In der 80. Spielminute erzielten die Gäste das 5:2 durch Ertan Yildirim, das jedoch nur noch statistischen Wert an diesem Spieltag hatte. Da noch einige langzeitverletzte Spieler fehlten, sah man wieder den Trainer, Daniel Katsch, auf der Auswechselbank. Da jedoch die Mannschaft sehr gut funktionierte und harmonisierte, musste er sich an diesem Tag nicht selbst einwechseln und sein Trikot hob er sich für das nächste Verbandsspiel auf.

**1. Mannschaft – Vorschau –**

**Pflichtspiele: 2018/2019**

**Sonntag, 30.09.2018, 15.00 Uhr,**  
DJK / Fort. Ed.Neckarhausen – SV Rohrhof

**Sonntag, 07.10.2018, 15.00 Uhr,**  
SV Rohrhof – SV Altlußheim

**Sonntag, 14.10.2018, 15.00 Uhr,**  
SC Pfingstberg Hochstätt – SV Rohrhof

**Sonntag, 21.10.2018, 15.00 Uhr,**  
SV Rohrhof – TSV Neckarau

**Sonntag, 28.10.2018, 15.00 Uhr,**  
SV Rohrhof – VFR Mannheim 2  
pela

**Fußball**

**Jugendabteilung**

Am Samstag spielen die F-1-Junioren ab 9.00 Uhr beim SV Altlußheim. Die F-2- + F-3-Junioren spielen ab 9.00 Uhr beim MFC 08 Lindenhof

E-1-Junioren – Türkspor Mannheim, 11.30 Uhr

E-2-Junioren – SC Ol. Neulußheim, 10.15 Uhr

E-3-Junioren bereits am Donnerstag in Rheinland gespielt.

D-Junioren – Spvgg 06 Ketsch 2, 13.45 Uhr  
HW

**D1 zweites Spiel, zweiter Sieg!**

Im Nachbarschaftsduell war der SV 98 Schwetzingen zu Gast. Von Beginn an übte der SV Rohrhof massiv Druck aus. Schon nach drei Minuten kam Maxi Kocher nach einer schönen Einzelleistung frei vor dem gegnerischen Torwart zum Abschluss, der sehr gut parierte. Die Mannschaft ließ sich nicht hängen und das stark auftrumpfende Mittelfeld um den Ballverteiler Benet Derguti, der die Außenbahnspieler Tom Bender und Felix Steinhäuser ein ums andere Mal gekonnt in Szene setzte, erhöhte weiterhin den Druck auf die Schwetzingener Abwehr. So war es nach einem tollen Sololaut David Geschwill mit dem 1:0. Dieser schien Gefallen daran gefunden zu haben, denn er markierte überragend das 2:0 und 3:0. Ein lupenreiner Hattrick! Dann war auch schon Halbzeit. Nach dieser verflachte leider das Spiel zusehends. Es wurde allzu oft der besser postierte Mitspieler übersehen oder zu eigen-sinnig gespielt. Zum Glück war die Abwehr von Kapitän Fabio Gonzalez Mancosu perfekt organisiert, Can Dasdemir gewann jedes Duell, Max Helm warf sich in jeden Zweikampf und Ole Schrauder konnte immer wieder Akzente nach vorne setzen. Die Konter wurden leider viel zu oft schlampig zu Ende gespielt, so dass ein höherer Sieg verschenkt wurde.

Nun gilt es morgen die Tabellenführung im **Derby** gegen SV Spvgg 06 Ketsch zu verteidigen.

Das Heimspiel beginnt **um 13.45 Uhr**, wir freuen uns auf zahlreiche Unterstützung! Der Kioskbetrieb hat auch wieder geöffnet.

Die D-Jugend des SVR spielte mit: Max Klaus (T), Max Helm, Felix Steinhäuser, Fabio Gonzalez Mancosu (C), Benet Derguti, Can Dasdemir, Maxi Kocher, Ole Schrauder, Florian Ritter, Ravel da Silvia, Tom Bender, David Geschwill (3), Moritz Körber, Sait Borak

**Tennisclub Brühl 1965 e.V.**

**Saisonabschluss**

**Samstag, den 29.09.2018 von 11 Uhr bis 15 Uhr**

Alle Mitglieder und ihre Familien sind zu einem geselligen und sportlichen Beisammensein herzlich eingeladen.

Anmeldungen: Gertie Zimmermann (Vergnügungswartin)

**Arbeitsdienst**

**Samstag, den 06.10.2018 und 13.10.2018 ab 9.30 Uhr**

Alle Mitglieder, die in dieser Saison noch Stunden ableisten müssen, haben an diesen beiden Tagen Gelegenheit dazu.

Wir freuen uns natürlich auch über freiwillige Helfer.

Bitte Gartengeräte und Putzutensilien, falls vorhanden, mitbringen.

**Pfalzwanderung**

**Samstag, den 27.10.2018 um 10 Uhr**

Herbert Frey und Werner Deutschmann werden uns auf der dies-jährigen Herbstwanderung in die Pfalz entführen.

Wir hoffen auf zahlreiche Teilnahme.

Treffpunkt: Parkplatz Tennisclub um Fahrgemeinschaften zu bilden.

Anmeldungen: Gertie Zimmermann (Vergnügungswartin)  
umw

**Obst- und Gartenbauverein Brühl**

**Erinnerung**

Die Abfahrtszeiten für die angemeldeten Teilnehmer der ausge-buchten Lehrfahrt zur Kürbisausstellung nach Ludwigsburg am **Mittwoch, den 10. Oktober** sind:

**8:00** Messplatz, **8:05** Feuerwehr, **8:15** Brühler Hof Rohrhof  
Wir freuen uns auf einen schönen Tag.  
c.g.

**Angelsportverein 1946 Rohrhof e.V.**

**Abangeln am Rhein**

Am Samstag, den 13. Oktober 2018, findet mit dem Abangeln das letzte Kriterium zur Ermittlung der Vereinsmeisterschaft 2018 statt. Mitglieder des ASV Rohrhof, die daran teilnehmen möch-ten, treffen sich um 07.30 Uhr am Wendehammer, wo zunächst die Verlosung stattfindet. Danach geht es zu den Angelplätzen an den Brühl-Rohrhofer Buhnen. Geangelt wird von 8.30 bis 12.00 Uhr. Die gefangenen Fische sind waidgerecht zu töten und der Fang wird vor der Vereinshütte verwogen.

Für das leibliche Wohl der Angler wird gesorgt sein. Nach der Bekanntgabe des Ergebnisses vom Vormittag wird mit Sicher-heit darüber diskutiert werden, welcher Aktive in diesem Jahr Vereinsmeister geworden ist. Aber bis zum Familienabend am 17.11.2018 bleibt der Name des Siegers ein streng gehütetes Geheimnis. Interessierte Mitglieder, die beim Abangeln teilneh-men möchten, können sich noch bis zum 11.10.2018 beim Sport-wart Jan Dorotik melden.

JUH

**Angelsportverein Brühl 1965 e.V.**

**Abangeln am Rhein**

Das Abangeln findet am Sonntag,den 30.09. in den Herrenteich-buhnen von 8-11 Uhr statt. Verlosung ist um 7 Uhr.

Terminvorschau Familienfeier am 24.11. im TV-Clubhaus. Näheres zeitnah in der Presse.

AHe

**Geräucherte Forellen gibt es**

am **13.10.** im Straßenverkauf von 10 bis 14 Uhr im Vereins-heim am Weidweg 2. Vorbestellungen sind unter der Tel.-Nr. 06202/73066 (Video Pub) unbedingt zu tätigen, damit jeder auch seine gewünschten Fische erhält. Letzte Bestellmöglichkeit ist am Montag, der 08.10. bis 16 Uhr.

AHe



**SCHÄRFE**

**IHRE BILDER FÜR ARTIKELSTAR**

· Was ist für Sie das Wichtige in der Aufnahme?  
**Fokussieren Sie das Motiv!**

Aquarienf Freunde Brühl 1978 e.V.



**Aquarienf Freunde Brühl 1978 e.V.**

## Fischbörse

Zierfische, Pflanzen und Wirbellose

und

## Aquaristik-Tombola

**Samstag, 13.10.2018 von 10 bis 14 Uhr  
im Vereinsheim Pavillonkeller Schillerschule  
Ormessonstraße 7, 68782 Brühl**

**Für Essen und Getränke ist gesorgt.  
Parkmöglichkeiten an der Schillerschule,  
Eintritt frei.**

**Info: Matthias Vogl      015730228949  
www.aquarienf Freunde-bruehl.de**

### Sonstiges

#### Zweite Post-Agentur in der Gemeinde Briefmarken und Geschenke bei Munera in Rohrhof



Foto: Gemeinde Brühl

Seit einigen Monaten gibt es die Dienstleistungen der Deutschen Post AG auch im Brühler Ortsteil Rohrhof. Irina Seropyan, die seit 2012 in Rheinau einen Post-Shop betrieben hatte, verlegte mit Unterstützung der Deutschen Post AG ihr Geschäft nach Rohrhof in die Rheinauer Straße. Es ist die Geschenkboutique „Munera“,

die Irina Seropyan in der Rheinauer Straße 19 betreibt. Sie hat sich dazu mit Eva-Maria Benz zusammengetan, die ihr Geschäft „Alles fürs Haar“ etwas verkleinerte, und sich auf Anrieb gut verstand mit Irina Seropyan. Sie machte Platz für die Geschenkboutique und die Anlagen der Deutschen Post AG in dieser früheren „Schlecker“-Filiale. Bei der nachgeholtten Eröffnung, zu der auch Brühls Bürgermeister Dr. Ralf Göck kam und das Gemeindegewappen überreichte, berichtete die Inhaberin, wie viel Mühe es gekostet habe, alles selber einzurichten. Sie dankte allen Helferinnen und Helfern, insbesondere der Mannschaft um Post-AG-Bereichsleiter Neureuter für den Einbau der komplizierten Post-Technik sowie Eva-Maria Benz und ihrer Familie. Inzwischen ist das Geschäft angelaufen und um die langen Öffnungszeiten (Mo, Di, Do. 9 bis 13 Uhr, Mi. 9 bis 12 Uhr, Fr. 9 bis 12.30 und Sa. 9.30 bis 12.30 Uhr am Vormittag sowie Mo., Di., Do. 15-18 Uhr und Fr. 15 bis 17 Uhr) abzudecken, sucht sie nach einer Mitarbeiterin, die sie unterstützen kann und etwas vom Post-Fach versteht, „gerade weil ich gerne auch mal unsere qualitativ hochwertigen, teilweise sogar exklusiven Geschenkartikel den Kunden zeigen möchte“.

#### Central Kino Ketsch

Do. 27.09., 19.30 Sauerkrautkoma  
Fr. 28.09., 19.30 Mission Impossible-Fallout  
Sa. 29.09., 14.45 Gans im Glück  
Sa. 29.09., 17.00 Mission Impossible-Fallout  
Sa. 29.09., 19.30 Destination Wedding  
So. 30.09., 18.00 Welcome to Sodom  
Mi. 03.10., 15.00 Kino am Nachmittag: Mamma Mia 2  
Mi. 03.10., 19.30 Sauerkrautkoma  
Do. 04.10., 19.30 Destination Wedding  
Fr. 05.10., 19.30 Hotel Artemis  
Sa. 06.10., 14.45 Käpt'n Sharky  
Sa. 06.10., 17.00 Mary und die Blume der Hexen  
Sa. 06.10., 19.30 Mission Impossible-Fallout  
So. 07.10., 11.00 Sun Day Movies: Peter Hase  
So. 07.10., 18.00 Die Nacht der Nächte  
Mi. 10.10., 19.30 Tag der seelischen Gesundheit:  
Birnenkuchen mit Lavendel

#### Late-Night-Show, Birnenkuchen und Lavendel

Er ist der Mann der tausend Stimmen: der Kabarettist, Entertainer und Imitator Gerald Kollek. Im März dieses Jahres begeisterte der Speyerer das Publikum im Central mit seiner eigens dafür konzipierten Late-Night-Show. Am 19. Oktober 2018 kommt er nun zum zweiten Mal ins Ketscher Kino. Gast in der Gerald-Kollek-Show ist diesmal Susan Horn.

Musikalisch begleitet und untermalt wird die Show von Hans Friedebach. Karten zum Preis von 15 Euro sind im Vorverkauf im Kino und bei Buch & Manufakturwaren in der Hockenheimer Straße in Ketsch zu haben.

Zum Tag der seelischen Gesundheit zeigt das Central in Kooperation mit dem Zentrum für psychische Gesundheit in Schwetzingen den französischen Film „Birnenkuchen mit Lavendel“.

#### Neuapostolische Kirche

##### Gemeinde Mannheim-Rheinau

Geheugraben 10, 68219 Mannheim-Rheinau,  
Telefon: 0621/ 87 99 578

Besuchen Sie unsere Homepage:

<https://www.nak-mannheim-weinheim.de/mannheim-rheinau>

##### Sonntag, 30. September

09:30 Uhr Gottesdienst für die Kirchengemeinde

##### Mittwoch, 03. Oktober

10:00 Uhr Bezirks-Wandertag in Ober-Mumbach

##### Donnerstag, 04. Oktober

20:00 Uhr Gottesdienst

**Sonntag, 07. Oktober**

09:30 Uhr Erntedank – Gottesdienst für die Kirchengemeinde und Gäste

09:30 Uhr Wiesloch: Einweihung der neuen Kirche

**Montag, 08. Oktober**

20:00 Uhr Bezirks-Männerchorprobe in der Kirche Mannheim-Vogelstang

**Mittwoch, 10. Oktober**

20:00 Uhr Gottesdienst

**Freitag, 12. Oktober**

19:30 Uhr Erfahrungsaustausch der Diakone in der Kirche in Bruchsal (Bischof)

Zu allen Gottesdiensten sind Besucher und Gäste herzlich willkommen.

**Jehovas Zeugen Schwetzungen**

Jehovas Zeugen laden ein zu ihren biblischen Vorträgen in deutscher, englischer und rumänischer Sprache in Schwetzungen, Robert-Bosch-Str. 7. Eintritt frei, keine Kollekte.

**Samstag, 29.09.**

17:00 Uhr „Are You Doing What God Requires of You?“ (Englisch)

**Sonntag, 30.09.**

12:30 Uhr „Recunoasteti suveranitatea lui Jehova in viata voastra“ (Rumänisch)

17:30 Uhr „Unser Leben hat einen Sinn“

Jeweils daran anschließend Besprechung anhand des Wachturm-Artikels vom Juli: „Wir gehören Jehova“ gestützt auf Psalm 33:12

**Dienstag, 02.10. (Rumänisch), Mittwoch, 03.10. (Englisch), Donnerstag, 04.10.**

19:00 Uhr Schätze aus Gottes Wort: Neben dem wöchentlichen Bibelleseprogramm Johannes 9-10 werden unter anderem die Themen behandelt: „Jesus kümmert sich um seine Schafe“ und „Warum verbeugte sich der Bettler vor Jesus (Johannes 9:38)?“

20:05 Uhr Es wird Kapitel 37 aus dem Buch „Jesus – Der Weg, die Wahrheit und das Leben“ besprochen: „Jesus auferweckt den Sohn einer Witwe“

Informationen zu Jehovas Zeugen finden Sie auf [www.jw.org](http://www.jw.org)

**Impressum**

**Herausgeber:** Gemeinde Brühl  
Internet: <http://www.bruehl-baden.de>  
E-Mail: [buergermeisteramt@bruehl-baden.de](mailto:buergermeisteramt@bruehl-baden.de)

**Verantwortlich für den amtlichen Teil, alle sonstigen Verlautbarungen und Mitteilungen:** Bürgermeister Dr. Ralf Göck oder Vertreter im Amt.

**Verantwortlich für den Anzeigenteil:** Klaus Nussbaum, Opelstr. 29, 68789 St. Leon-Rot

**Druck und Verlag:** Nussbaum Medien St. Leon-Rot GmbH & Co. KG, Opelstr. 29, 68789 St. Leon-Rot, Tel. 06227 873-0  
Internet: [www.nussbaum-medien.de](http://www.nussbaum-medien.de)

**Anzeigenberatung:** K. Nussbaum Vertriebs GmbH, Opelstr. 29, 68789 St. Leon-Rot, Tel. 06227 5449-0, Internet: [www.knvertrieb.de](http://www.knvertrieb.de)

**Zuständig für die Zustellung:** G.S. Vertriebs GmbH, Josef-Beyerle-Str. 2, 71263 Weil der Stadt, Tel. 07033 6924-0, E-Mail: [info@gsvertrieb.de](mailto:info@gsvertrieb.de)  
Bürozeiten: Mo. – Mi., Fr. 8 – 17 Uhr; Do. 8 – 18 Uhr; Sa. 8 – 12 Uhr  
Zusteller: [www.gsvertrieb.de](http://www.gsvertrieb.de)

**Bildnachweise:**  
© Fotos Rubrikenbalken: Thinkstock

**Nachhaltigkeit**

**Papier**  
Das eingesetzte Papier ist aus deutscher Produktion (Augsburg/Bayern). Es besteht zu 50 % aus Altpapier. Der verwendete Holzschliff wird aus Durchforstungsholz von nachhaltig bewirtschafteten Wäldern gewonnen.

**Energie**

Wir verwenden zu 100 % zertifizierten Strom aus Wasserkraft und vermeiden damit Umweltauswirkungen – keine CO<sub>2</sub>-Emission, kein radioaktiver Abfall.

**Mehr Informationen:**  
[www.nussbaum-medien.de](http://www.nussbaum-medien.de)



**Geänderter Verteiltag des Amtsblattes der Gemeinde Brühl**

Kalenderwoche 40

**Sehr geehrte Leserinnen und Leser,**

die Verteilung des Amtsblattes der Gemeinde Brühl wird in Kalenderwoche 40 auf Grund des Feiertages (Tag der Deutschen Einheit) am Samstag, 6. Oktober 2018, stattfinden.

**Wir bitten um Beachtung.**



[www.nussbaum-medien.de](http://www.nussbaum-medien.de)

– Anzeigen –

**Other Roads**

Vorher John Wright's Band

[www.other-roads.com](http://www.other-roads.com)



**AIRS - BALLADS - JIGS - REELS**

Während unserer Tour durch Süddeutschland besuchen wir auch in diesem Jahr wieder den Rhein-Neckar-Raum

DO, 04.10.18 20.00 Uhr Walldorf  
Schulzentrum  
Schwetzinger Str. 95  
Tel. 06227-35 3300

FR, 05.10.18 20.00 Uhr \* Mannheim-Seckenheim  
SA, 06.10.18 20.00 Uhr \* Paküßler im Badischen Hof  
Seckenheimer Hauptstr. 114  
Tel. 0621-473010

SO, 07.10.18 19.00 Uhr Ketsch  
Ferd.-Schmid-Haus  
Goethestr. 22  
Tel. 06202-6070486

Sie wünschen Beratung zu Ihrer Anzeigenschaltung?

**06227 / 5449-0**

Wir freuen uns auf Ihren Anruf.



# Vorteilswelt Kosmetik

in der Region



## Individuell wie Dein Haar – Dein persönliches Shampoo

### SUPER-SPAR-VORTEIL FÜR SIE ALS LESER

#### Individuelles Shampoo

für nur  
**14,95 €\***

statt 22,95 € Inhalt: 200 ml  
Aktion gültig bis 31.10.2018

Alle Bestellungen bis zum  
30.9.2018 erhalten einen  
**Conditioner gratis**  
(ohne Duft) dazu!



Ihr Vorteilscode  
Nussbaum0918

Bekannt aus dem TV

### Exklusiv für Nussbaum Club-Mitglieder\*

Entdecken Sie regelmäßig unsere bunte Themenvielfalt –  
diese Woche mit attraktiven Angeboten unseres Partners



Wie oft standen Sie schon im Drogeriemarkt vor den Regalen voller Shampoos und fragten sich, welches wohl am besten Ihre Pflegewünsche erfüllt. Die Antwort auf dieses Problem kommt aus der Ortenau und heißt HAIRCARE4ME. Hier finden Sie ein Shampoo, das ausschließlich nach Ihren persönlichen Pflegewünschen hergestellt wird. Eine Produktidee made im Schwarzwald, weltweit einzigartig!

#### Tradition meets Digitalisierung

Für jeden Kunden wird zunächst ein individuelles Haarprofil erstellt. Mit Hilfe eines High-Tech-Rezepttools wird so nach den Informationen des Kunden im HAIRCARE4ME-Labor ein 100% individualisiertes Shampoo kre-

iert, das exakt auf die Vorgaben des Kunden abgestimmt ist und traditionell von Hand abgefüllt wird.

#### Wertvolle, erlesene Rohstoffe

In sorgfältiger Handarbeit entsteht Ihr individuelles Shampoo unter Verwendung ausgesuchter, hochwertiger Kraftspender und Schönmacher. Dazu zählen u.a. Aloe Vera, Bisabolol, Brennnesel-extrakt, Jojoba- und Olivenöl, Solamer sowie Mandel- und Weizenkeimextrakt. HAIRCARE4ME-Shampoos sind frei von Silikonen, Phtalaten, Tierversuchen und Inhaltsstoffen auf Mineralöl-Basis.

#### Unverkennbar

#### Ihre persönliche Note!

Je nach Geschmack können Sie Ihr Shampoo mit hochwertigen

Düften aus dem berühmten Duftthaus Robertet in Grasse veredeln oder – z.B. bei Parfümaller-gie – parfümfrei beziehen.

#### Top-Pflege mit individueller Beratung

Mit dem HAIRCARE4ME-Haarexperten finden Sie stets die passende Pflegeantwort für eine optimale Haarpflege. Tönungen, gesplisste Enden, gelocktes, glattes, fettiges oder trockenes Haar oder gereizte Kopfhaut... Ihr individuelles HAIRCARE4ME-Shampoo schenkt Ihnen stets die optimale Pflegelösung, mit der Sie Kopfhaut und Haare von Umweltschmutz und Styling-Rückständen befreien.

**Nur im HAIRCARE4ME-  
Onlineshop erhältlich!**

## 1. Haarprofil erstellen

In unserem Onlineshop unter [www.haircare4me.de](http://www.haircare4me.de) Shampoo auswählen und Ihr persönliches Haarprofil erstellen

## 2. Vorteilscode eingeben

Vorteilscode im Kommentarfeld »**Möchten Sie uns noch etwas mitteilen?**« eintragen

## 3. Bestellen und sparen

Freuen Sie sich schon jetzt auf ein intensives Haarpflegeerlebnis und **35 % Spar-Vorteil** sowie Ihren GRATIS-Conditioner

Infos unter: [www.haircare4me.de](http://www.haircare4me.de) **Beratungs-Hotline: 0781 96866-30** (9.00-12.00 Uhr/14.00-16.00 Uhr)

Hans Hayag & Nicki Streit GbR · Hauptstr. 101 · 77652 Offenburg · E-Mail: [labor@haircare4me.de](mailto:labor@haircare4me.de)

\* Auf [www.kaufinbw.de/vorteilsclub](http://www.kaufinbw.de/vorteilsclub) finden Sie weitere Angebote unserer Vorteilspartner. Die aufgeführten Sonderkonditionen unseres Nussbaum Club-Partners erhalten Sie exklusiv als Leser. Preise inkl. gesetzlicher MwSt. Unser Nussbaum Club-Partner ist verantwortlich für den abgebildeten Inhalt, bei Fragen kontaktieren Sie diesen unter den angegebenen Kontaktdaten.

TRAUER

*Dem Auge fern,  
dem Herzen ewig nah.*

Plötzlich und unerwartet verließ uns mein lieber Vater  
und Cousin

**Claus Kühne**

\* 21. September 1949  
† 20. September 2018

In tiefer Trauer  
**Stefan Kühne**  
**Ilka und Friedhelm Schlicher**  
sowie alle Angehörigen

Die Trauerfeier mit anschließender  
Urnenbeisetzung findet am Donnerstag, dem  
4. Oktober 2018 um 14.00 Uhr auf dem Friedhof  
in Rohrhof statt.

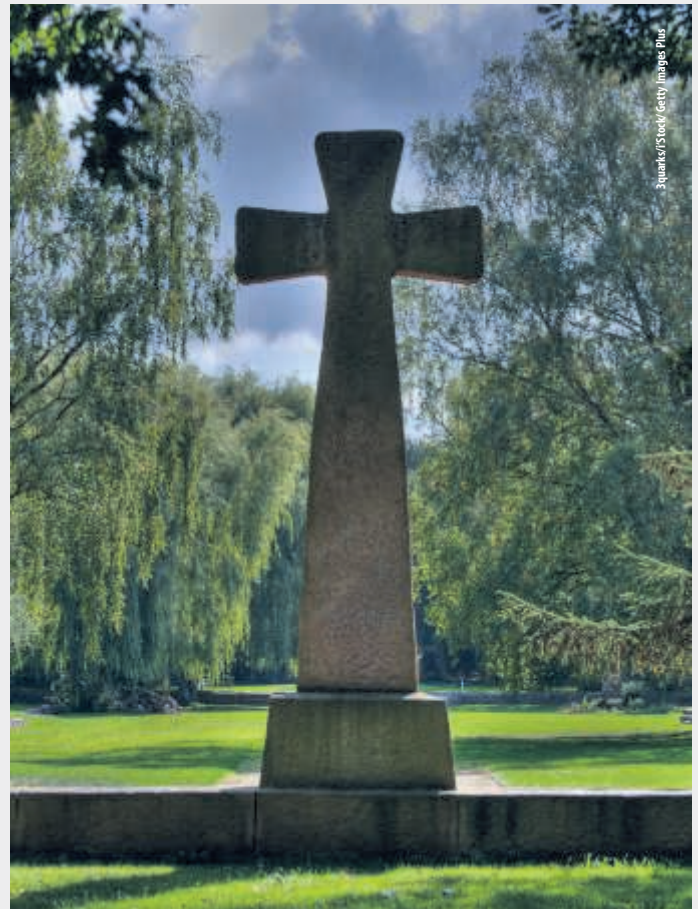

**BESTATTUNGSINSTITUT** G  
M  
B  
H  
**ALEXANDER KLEIN**

Menschlich • Individuell • Fachlich

Empfohlen vom  
Verbraucherschutz  
Aeternitas e.V.

**69214 Eppelheim**  
Hauptstraße 79  
**06221.76 33 50**  
24h erreichbar

**68723 Oftersheim**  
Dreieichenweg 1  
**06202.970 45 35**  
Und überall dort, wo Sie uns brauchen

Sorgenfrei in die Zukunft blicken!  
Dank meiner Bestattungsvorsorge.

[www.best-klein.de](http://www.best-klein.de)

**RAPP** **Bleibende Werte  
in Stein**

Natur-, Kunststein u.  
Grabdenkmäler GmbH

Treppenbeläge  
Bodenbeläge  
Fensterbänke  
Küchenarbeitsplatten  
Waschtische  
Wohnzimmertische  
Grabanlagen

Heidelberger Str. 11 - 13  
68775 Ketsch  
Tel.: 0 62 02 / 6 16 92  
Fax 0 62 02 / 6 88 70

**Brühler Bestattungsinstitut GREDEL**

**Brühl, ☎ 7 15 28 (Inhaber BVS Gaa & Co. Schwetzingen)**

Jederzeit erreichbar, auch abends und an Sonn- und Feiertagen • Fachkundige Beratung • Erledigung der Formalitäten bei allen Ämtern, Krankenkassen und Versicherungen • Textliche Gestaltung von Todesanzeigen, Danksagungen und Trauerdrucksachen • Überführungen von und nach allen Orten • Säрге, Sterbewäsche und Urnen in vielen Ausführungen und allen Preislagen • Bestattungsvorsorge zu Lebzeiten

## TRAUER

*Du bist nicht tot,  
Du wechselst nur die Räume.  
Du lebst in uns und  
gehst durch unsere Träume.  
Michelangelo*



In Trauer und Dankbarkeit nehmen wir Abschied von  
meinem lieben Mann, Bruder, Schwager und Onkel

## Helmut Müller

\* 24.12.1951 † 20.08.2018

In stillem Gedenken  
Deine Monika  
Irmgard mit Familie  
Johannes mit Familie  
Günther mit Familie

Die Trauerfeier mit anschließender Urnenbeisetzung  
findet am Dienstag, den 2. Oktober 2018, um 14.00 Uhr  
auf dem Friedhof in Rohrhof statt.

**STRAUB**  
BESTATTUNGEN  
TRAUERFLORISTIK

**Der Tod ist etwas  
Persönliches.**

**Wir sprechen mit Ihnen.**

**STRAUB BESTATTUNGEN**  
Wildemannstraße 15 • 68723 Schwetzingen  
Schwetzinger Str. 4 • 68723 Plankstadt  
Mannheimer Str. 90 • 68723 Oftersheim

**☎ 06202 - 12031**  
www.straub-bestattungen.de

### BESTATTUNGEN Rathmann

*Familientradition seit 1968*

- Sterbevorsorge
- Beisetzung auf allen Friedhöfen

Im Rheinfeld – Am Friedhof Rohrhof • 68782 Brühl

Telefon 06202 65261

www.bestattungen-rathmann.de • 24 Std. für Sie erreichbar

*In* Garten der Zeit  
wächst die Blume des Trostes.

## BESTATTUNGEN

*Seitz*

Tel.: 0 62 02 - 970 38 48  
www.bestattungen-seitz.de

Tag und Nacht für Sie erreichbar!

*Ihr Trauerfall in guten Händen.*

**BRÜHL • Mannheimer Str. 41**

## GESUNDHEIT UND BEAUTY

**Fordern Sie einen kostenlosen Vergleich von uns an.**

Freecall-Nr.  
0800 - 77 88 123  
aus dem deutschen Festnetz

Saarburger Ring 30  
68229 Mannheim

**Bei Ihrem Zahnersatz achten Sie auf Qualität, Ästhetik und die Verwendung bester Materialien! Warum nicht auch auf den Preis?**

- Erstklassige Qualität – garantiert Made in Germany
- Beste biokompatible Materialien
- Modernste Technologien
- Verlängerte Garantie bis zu 5 Jahre
- Hervorragendes Preis-Leistungsverhältnis
- Einsparungen bis zu 50% bei Ihrem Eigenanteil sind möglich
- Wir liefern seit über 25 Jahren Deutschlandweit meisterliche Qualität
- Gerne nennen wir Ihnen Partnerpraxen in Ihrer Nähe
- TÜV zertifiziertes Unternehmen

**Preisgünstig – Seriös – Zuverlässig**

**Sie haben die Wahl – vergleichen Sie!**

**LAUFER**  
Zahntechnik



www.lauffer-zahntechnik.de

## GEBURT

Ab heute gehen Schritte für Schritt  
zwei neue Füße mit uns mit...

# Lotta

23.09.2018  
51 cm 3130 g 03.39 Uhr

Die stolzen Eltern  
Natalie Stock & Daniel Ott  
und die Großeltern  
Rudi, Sonja, Salvatore, Lydia, Michael

## VERSCHIEDENES

### Auflösung Künstlerhaus!!

Antike Möbel/Gläser/Geschirr/Bücher, Gartengeräte u.a.  
Sa/So 29./30.09.18 10h-17h, Richard-Wagner Str. 30/  
Schwetzingen

### BARES FÜR RARES!

**! Liebe Leser, werfen Sie Altes nicht weg, sondern machen Sie Altes zu Barem! !**  
**Seriöser Privatsammler aus Heidelberg**

- ↑ kauft alte Musikinstrumente, Porzellan, Nähmaschinen/Schreibmaschinen, Ferngläser, ↓
- ↑ Blechspielzeug, Puppen, Münzen, Bronzefiguren, Zinn, Teppiche, alte Pelze, antiken ↓
- ↑ Schmuck/Armbanduhren, alte Kronleuchter, alte Orden, alte Bilder, alte Gläser, alte ↓
- ↑ Fotoapparate, Gold- und Modeschmuck; **seriöse Abwicklung, Barzahlung, VHS.** ↓
- ↑ **Freundliche kostenlose fachliche Beratung** ↓
- ↑ **durch Hr. Rebstock unter Heidelberg ☎ 0152 24726948** ↓

## IMMOBILIEN-KAUFGESUCHE



für Einfamilienhäuser, Doppelhaus-  
hälften und Mehrfamilienhäuser  
im Raum Schwetzingen, Hockenheim,  
Alt-/Neulußheim, Reilingen

**Lützel Bau GmbH, 68799 Reilingen,  
06205 94770**

### Top-Buchenbrennholz

Holz & Dienstleistungen  
Tel. 06342-9232612 (AB) – Rufe zurück

### Haushaltsauflösung/

Hausflohmarkt Samstag, 29. September 2018 10.00 -  
15.00 Uhr Ketscher Str. 37 68782 Brühl (Möbel zu ver-  
schenken.)

### Der nächste Winter kommt

bestimmt. Verkaufe ca. 4,5 Festmeter Buchenholz trocken  
und gespalten nur an selbstabholer. Preis VHS. Tel:  
06202 3720

## DIE GUTE TAT

### Franz. Bett zu verschenken,

140 x 200, mit Matratze, guter Zustand, Tel 0620154954



Foto: Thinkstock/Jakub Jirsák



**Rollladen + Tore  
Sonnenschutz**

**Fackel GmbH**  
Gewerbepark Hardtwald 5  
68723 Oftersheim  
Tel. 06202 576052  
Fax 06202 576054  
www.rollladen-fackel.de

- Rollläden aus Kunststoff, Aluminium und Holz
- Markisen und Jalousien
- Rolltore und Rollgitter
- Textile Außenbeschattungen
- Motorisierung von Rollläden und Markisen
- Insektenschutzgitter
- Plissees und Flächenvorhänge
- Rollos und Vertikallamellen
- Neubespaltung vorhandener Markisen
- Reparaturen und Instandsetzungen



Im Notfall 24 h  
telefonisch erreichbar

**Pflegedienst Triebskorn gGmbH - Ihr Dienst für häusliche Altenpflege und Krankenpflege**

- Grund- und Behandlungspflege
- Palliativpflege, Demenz-Betreuung
- Mobile Beratungen
- Betreutes Wohnen
- Zertifizierte Wundversorgung
- Versorgung mit Pflegehilfsmitteln

Viele Menschen möchten im Alter, bei Krankheit oder Behinderung in ihrer vertrauten Umgebung wohnen. Wir helfen ihnen dabei - mit unserer langjährigen Erfahrung im Pflegedienst und einem qualifizierten Personal.

Bürozeiten Mo-Fr 9.00-13.30 Uhr. **Tel:** 0 62 02 / 70 29 61  
Sprechzeiten jederzeit nach telefonischer Vereinbarung. **Mail:** info@pflagedienst-triebskorn.de  
**Web:** www.pflagedienst-triebskorn.de

Mannheimer Straße 1, 68782 Brühl ■ Hildastraße 9, 68775 Ketsch

**SANITÄR UND  
SCHWIMMBADTECHNIK**  
GAS-, WASSERINSTALLATIONEN



**Beratung • Installation • Kundendienst • Wartung**

Meisterbetrieb **Michael Rößler**  
Werkstatt und Verkauf:  
Mannheimer Straße/Ecke Breslauer Straße • 68775 Ketsch

**Unsere Öffnungszeiten:**

Dienstag - Samstag 10:00 - 13:00 Uhr  
Freitag 15:00 - 17:30 Uhr

**Tel. 06202 608068 oder 0170 8009679 • Fax 06202 608069 • www.badewelt.de**



## Für Menschen und Projekte aus unserer Heimatregion

**NUSSBAUM MEDIEN** Der Unternehmenszweck von Nussbaum Medien „Heimat stärken“ zeigt sich auch darin, dass ein Teil des im baden-württembergischem Unternehmens erwirtschafteten Geldes auf Wunsch des Inhabers Klaus Nussbaum wieder an Menschen und Projekte aus unserer Heimatregion zurückgegeben wird.

Aus diesem Anliegen heraus entstand im Jahre 2011 die Nussbaum Stiftung, die sich aus der Beteiligung der Unternehmensgruppe Klaus Nussbaum sowie über private Spenden und Zustiftungen finanziert. Kontrolliert werden die Spendenaktionen durch einen Stiftungsrat, der die Bedürfnisse im sozialen und kulturellen Bereich sowie die Vereinsarbeit in unserer Region gut kennt und unter Berücksichtigung der Förderrichtlinien dafür sorgt, dass die Zuwendungen dort eingesetzt werden, wo sie am nötigsten gebraucht werden.

Innerhalb der letzten sieben Jahre konnten auf diese Weise gleich vielfältige Initiativen aus unterschiedlichen Bereichen unterstützt werden. Im Jahr 2018 soll eine Summe in Höhe von 100.000 € in die Region fließen. Sei es auf dem Gebiet Sicherheit durch Unterstützung der „Kommunalen Kriminalprävention“ oder Frauennothäusern und -rufen. Zum Thema Gesundheit leistete die Stiftung ebenfalls finanzielle Unterstützung zugunsten der Stammzellentherapie und

des Aufbaus einer Stammzellenspendendatenbank. Der Johannes Diakonie wurde bei der Errichtung spezieller Rollstuhlschaukeln für die Bewohner der Wohn-Pflegeheime unter die Arme gegriffen. Ein weiteres Beispiel ist die Unterstützung der Kindersolbad gGmbH, in der sozial und gesundheitlich benachteiligte junge Menschen aus ganz Baden- Württemberg gefördert werden.

Übergeben werden größere Spenden traditionell auf den Neujahrskonzerten der Stiftung, welche Förderung von Kulturellem und Sozialem zugleich darstellen. Die Kosten der Eintrittskarten für diese Veranstaltungen sind bewusst gering gehalten, damit jeder in den Genuss der Philharmonie Baden-Baden kommen kann, die dort konzertiert. Für jede verkaufte Karte gehen 20 € direkt in den Spendentopf der Nussbaum Stiftung. Momentan finden die Konzerte an den Standorten St. Leon-Rot und Bad Rappenau statt, sollen aber sukzessive auch in anderen Gebieten ausgeweitet werden.

[www.nussbaum-medien.de](http://www.nussbaum-medien.de)

## STELLENANGEBOTE

Für das **ACHAT Premium Walldorf/Reilingen** suchen wir ab sofort:

- **Zimmermädchen** (w/m/div.) in Teilzeit und Vorarbeiter

Wir freuen uns auf Ihre Bewerbung!



**ACHAT Premium Walldorf/Reilingen** | Frau Biserka Spahn  
Hockenheimer Str. 86 | 68799 Reilingen | Tel.: +49 (0) 6205 959-0  
reilingen@achat-hotels.com | www.reilingen.achat-hotels.com



**GÜMA** . DEUTSCHLANDS GRÖSSTE DETHLEFFS FAHRZEUGAUSSTELLUNG

**GÜMA CARAVAN SUCHT DICH ALS:**



### KFZ-MECHATRIKER/IN

#### IHRE AUFGABEN:

- Vielseitige handwerkliche Tätigkeiten an Reisemobilen/Caravans
- Einbau von Sonderzubehör z. B. Wechselrichter, Hubstützenanlagen, Solaranlagen, Navigationssysteme, automatische Satanlagen, Anhängerkupplungen u. v. m.
- Unfallinstandsetzung z. B. Austausch von Seitenwänden oder Instandsetzung diverser Anbauteile
- Durchführung von vorgeschriebenen Serviceintervallen der Hersteller
- Technische Kontrolle der Neufahrzeuge

#### UNSERE ANFORDERUNGEN AN SIE:

- Handwerkliche/technische Ausbildung und Erfahrung
- Bereitschaft, sich in neue Tätigkeitsfelder einzuarbeiten
- Schnelle Auffassungsgabe/Flexibilität, selbstständiges Arbeiten
- Führerschein Klasse B
- Teamfähigkeit

### LEIDENSCHAFTLICHE HANDWERKER/IN & TECHNIKER/IN

#### IHRE AUFGABEN:

- Technische Kontrolle und Probefahrten der verkauften Neufahrzeuge und Gebrauchtfahrzeug
- Kleine Reparaturen/Garantiarbeiten
- Kontrolle der Fahrzeugausstellung

#### UNSERE ANFORDERUNGEN AN SIE:

- Ausgeprägtes Handwerkliches Geschick und technisches Verständnis
- Selbstständiges Arbeiten und Teamfähigkeit
- Vorkenntnisse im Reisemobilbereich ist nicht zwingend notwendig
- Möglichkeit für Einarbeitung für Branchenfremde ist gegeben (Kfz-Gewerbe, Tischler, Metallbauer, Mechatroniker, Elektriker)

Senden Sie Ihre Bewerbungsunterlagen an:

**GÜMA Caravan-Motorcaravan KG**  
Steinzeugstraße 21  
68229 Mannheim/Friedrichsfeld  
z. Hd. Frau Kati Schleider  
kati.schleider@guema-caravan.de  
[www.guema-caravan.de](http://www.guema-caravan.de)



BERUFSBILDUNGSWERK  
**SRH NECKARGEMÜND**

SRH  
BERUFLICHE  
REHABILITATION



## MITARBEITER w/m/d

### KFZ-WERKSTATT IN TEILZEIT

Das SRH Berufsbildungswerk Neckargemünd bietet jungen Menschen mit speziellem Förderbedarf eine außerbetriebliche Berufsausbildung sowie qualifizierte Berufsvorbereitungsmaßnahmen an. Rund 700 Mitarbeiter sorgen für ein Leistungsspektrum das ergänzt wird durch medizinische, therapeutische, pflegerische und sozialpädagogische Serviceangebote. Teil des Berufsbildungswerks ist eine private, staatlich anerkannte Berufsschule. Wir gehören zur SRH – einem führenden Anbieter von Bildungs- und Gesundheitsdienstleistungen mit 13.000 Mitarbeitern. Die SRH betreibt private Hochschulen, Bildungszentren, Schulen und Krankenhäuser.

Zur Verstärkung unseres Bereichs Ausbildung suchen wir ab sofort einen Mitarbeiter w/m/d für unsere KFZ-Werkstatt in Bammental in Teilzeit (55 %).

#### Ihre Aufgabe:

- Durchführung von Reparaturprojekten an Kraftfahrzeugen und Zweirädern mit den Auszubildenden in Kleingruppen
- Reparatur von Kundenfahrzeugen
- Unterstützung bei der technischen Unterweisung von Auszubildenden

#### Ihr Profil:

- Abgeschlossene Ausbildung zum KFZ-Mechaniker oder vergleichbare Qualifikation
- Berufserfahrung sowie Erfahrung im Umgang mit Auszubildenden
- Flexibilität sowie eine service- und kundenorientierte Arbeitsweise

Wir bieten Ihnen ein interessantes Tätigkeitsfeld in einem motivierten Team. Eine leistungsgerechte Vergütung inklusive betrieblicher Altersvorsorge (VBL) sowie ein Jobticket ergänzen unser umfangreiches Angebot. Über unser Online-Mitarbeiterportal erhalten Sie viele Vergünstigungen bei namhaften Kooperationspartnern in den Bereichen Telekommunikation, Elektronik, Reisen oder Mode.

Ihre Fragen beantwortet:

Jörg Trabold, Leiter Ausbildung, Telefon +49 (0) 6223 89-1007

**Werden Sie Teil unseres Teams und bewerben Sie sich vorzugsweise online über unser Karriere-Portal mit Angabe der Kennziffer 2724-32.**

SRH Berufsbildungswerk Neckargemünd GmbH

Melanie Mayer | Interimsleitung Personal

Im Spitzerfeld 25 | 69151 Neckargemünd

Telefon +49 (0) 6223 89-2375 | [bewerbung.bbwn@srh.de](mailto:bewerbung.bbwn@srh.de)



BESUCHEN SIE UNS UNTER: [WWW.SRH-KARRIERE.DE](http://WWW.SRH-KARRIERE.DE)

Zur Verstärkung unseres Hotelteams des  
**ACHAT Comfort Heidelberg/Schwetzingen**  
suchen wir

**Zimmermädchen (w/m/div.)**  
in Teilzeit und auf 450 €-Basis



Bitte bewerben Sie sich telefonisch bei:  
**ACHAT Comfort Heidelberg/Schwetzingen** | Frau Muth  
Schälzigweg 1-3 | 68723 Schwetzingen | 06202 206-0  
hd06@achat-hotels.com | www.schwetzingen.achat-hotels.com



#### Schlüsselfertige IT-Lösungen von der Idee bis zur Übergabe.

Als Ingenieure mit technischem und betriebswirtschaftlichem Fachwissen entwickeln wir IT-Lösungen für die unterschiedlichsten Branchen. Individuell, schlüsselfertig, passgenau. Zur Verstärkung unseres Teams suchen wir ab sofort und in Vollzeit einen:

- **BUSINESS INTELLIGENCE SPEZIALIST (M/W)**
- **APP-ENTWICKLER IOS ODER ANDROID (M/W)**
- **FACHINFORMATIKER FÜR ANWENDUNGSENTWICKLUNG (M/W)**

Details zu unseren aktuellen Stellenangeboten finden Sie auch unter [karriere.engenious.de](http://karriere.engenious.de). Gerne können Sie uns auch eine Initiativbewerbung zukommen lassen. Wir freuen uns auf Sie.

engenious GmbH  
Julia-Lanz-Straße 1  
68782 Brühl

Tel.: 06202 9298302  
E-Mail: [info@engenious.de](mailto:info@engenious.de)  
Web: [www.engenious.de](http://www.engenious.de)



Die MA micro automation GmbH in St. Leon-Rot ist ein mittelständiges Unternehmen im Sondermaschinenbau. Wir konstruieren und fertigen branchenunabhängig hochpräzise Montageanlagen für mikrooptische Systeme, feinmechanische Systeme und die Elektronik.

#### Wir bilden aus!!!

**Mechatroniker (m/w)**  
**Werkzeugmechaniker (m/w)**  
**Bachelorstudium / Duale Hochschule Maschinenbau (m/w)**  
**Bachelorstudium / Duale Hochschule Elektrotechnik (m/w)**

Nähere Informationen über unser Unternehmen finden Sie auf unserer Homepage. Wir freuen uns auf Ihre Bewerbung!

Bitte senden Sie uns Ihre aussagekräftigen Bewerbungsunterlagen per E-Mail an:

**MA micro automation GmbH**  
Frau Ute Stürmer  
Opelstraße 1  
68789 St. Leon-Rot  
[karriere@micro-automation.de](mailto:karriere@micro-automation.de)



Zur Verstärkung unseres Teams suchen wir  
**Dich, ab Oktober 2018, als Auszubildenden (m/w)**  
zum **Altenpfleger im ambulanten Dienst**

Vitalis bietet mehr als einen Arbeitsplatz, wir bieten beste Voraussetzungen für Ihre erfolgreiche Zukunft mit Lernunterstützung in Theorie und Praxis, Übernahme bei erfolgreichem Abschluss, intensiver Betreuung und Anleitung durch erfahrene Praxisanleiter und Pflegekräfte und individuellen Weiterbildungs- und Karriereemöglichkeiten für dich.

**Auszubildender (m/w)**  
**– zum Altenpfleger**

#### Neugierig geworden?

Dann freuen wir uns auf Deine  
Bewerbung per E-Mail an:  
[info@vitalis-oftersheim.de](mailto:info@vitalis-oftersheim.de)

☎ 06202-593439  
[www.vitalis-oftersheim.de](http://www.vitalis-oftersheim.de)

**vitalis**   
Die Pflege Institution

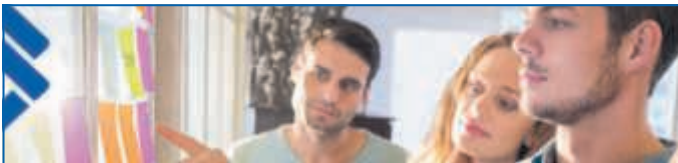

Für unsere Abteilung Shared Service suchen wir zum schnellstmöglichen Termin einen  
**Mitarbeiter für den Kundenservice (m/w)**

Wir sind ein modernes regionales Energieversorgungsunternehmen mit 126 Mitarbeitern. Unseren Privat-, Gewerbe- und Industriekunden bieten wir gewachsene Kernkompetenzen und innovative Lösungen rund um die Themen Strom, Gas, Wasser und Wärme. Darüber hinaus betreiben wir ein Hallenbad und führen den Busverkehr in Weinheim aus.

#### Ihre Aufgaben:

- Persönliche, telefonische und schriftliche Kundenbetreuung zu Energie und Wasser
- Rundumbetreuung der Kundenprozesse im Front- und Back-Office (Versorgungsangebote, An-, Um- und Abmeldungen, Energieabrechnungen, Reklamationen)
- Pflege von Kunden- und Vertragsstammdaten mit SAP IS-U
- Mitwirken bei Projektaktivitäten

#### Ihr Profil:

- Abgeschlossene kaufmännische Berufsausbildung (z.B. Industrie- oder Bürokauffrau/-mann)
- Berufserfahrung im Kundenservicebereich wie auch im Umfeld eines Unternehmens der Energiewirtschaft ist wünschenswert
- Kenntnisse in SAP IS-U oder in vergleichbaren Systemen sowie in MS-Office
- Anwendungssicherer Umgang mit den Prozessen gemäß EnWG, GPKE und GeLi Gas
- Selbstständige, kunden- und unternehmensorientierte Arbeitsweise, ein hohes Maß an Belastbarkeit und Teamfähigkeit
- Organisationstalent mit prozessorientierter und strukturierter Denkweise
- Überzeugende Kommunikationsfähigkeit sowie ein freundliches Auftreten und gepflegtes Äußeres
- Überdurchschnittliches Engagement und absolute Zuverlässigkeit
- Ausgeprägte Service- und Kundenorientierung

Wir bieten einen interessanten und entwicklungsfähigen Arbeitsplatz in einem zukunftsorientierten Unternehmen sowie eine leistungsgerechte Vergütung nach TV-V und gute Sozialleistungen. Ihre aussagefähige Bewerbung richten Sie bitte bis **31.10.2018** an die Stadtwerke Weinheim GmbH, Personalabteilung, Breitwieserweg 5, 69469 Weinheim. Telefon: 06201/106-4132 oder per E-Mail: [bewerbung@sww.de](mailto:bewerbung@sww.de)

Stadtwerke Weinheim GmbH  
Breitwieserweg 5, 69469 Weinheim  
[www.sww.de](http://www.sww.de)



Wir freuen uns auf Ihre Bewerbung!



Für unsere Abteilung Erdgas-/ Wasserversorgung suchen wir zum schnellstmöglichen Termin einen  
**Fachmonteur (m/w) Versorgungs-/Anlagentechnik**

Wir sind ein modernes regionales Energieversorgungsunternehmen mit 126 Mitarbeitern. Unseren Privat-, Gewerbe- und Industriekunden bieten wir gewachsene Kernkompetenzen und innovative Lösungen rund um die Themen Strom, Gas, Wasser und Wärme. Darüber hinaus betreiben wir ein Hallenbad und führen den Busverkehr in Weinheim aus.

#### Ihre Aufgaben:

- Neuerlegung und Reparatur von Erdgas- und Wasserversorgungssystemen
- Wartung von Gasregel- und Druckerhöhungsstationen
- Abnahme von Hausinstallationen gemäß TRGI 2008 und der DIN 1988
- Selbstständiges Arbeiten im Bereich Zählerwesen
- Teilnahme am Bereitschaftsdienst

#### Ihr Profil:

- Abgeschlossene Berufsausbildung als Anlagenmechaniker Fachrichtung Versorgungstechnik oder SHK
- Eine gültige HDPE Schweißerprüfung ist von Vorteil
- Besitz einer gültigen Fahrerlaubnis B
- Gute Kenntnisse in MS-Office
- Hohes Maß an Belastbarkeit und Teamfähigkeit
- Überdurchschnittliches Engagement und absolute Zuverlässigkeit
- Ausgeprägte Service- und Kundenorientierung

Wir bieten einen interessanten und entwicklungsfähigen Arbeitsplatz in einem zukunftsorientierten Unternehmen sowie eine leistungsgerechte Vergütung nach TV-V und gute Sozialleistungen. Ihre aussagefähige Bewerbung richten Sie bitte bis **31.10.2018** an die Stadtwerke Weinheim GmbH, Personalabteilung, Breitwieserweg 5, 69469 Weinheim. Telefon: 06201/106-4132 oder per E-Mail: [bewerbung@sww.de](mailto:bewerbung@sww.de)

Stadtwerke Weinheim GmbH  
Breitwieserweg 5, 69469 Weinheim  
[www.sww.de](http://www.sww.de)



Wir freuen uns auf Ihre Bewerbung!

### Wir suchen eine Putzhilfe. 1-2

mal in der Woche. Vormittags oder Nachmittags möglich je 4-5 Stunden. Tel. 0176 84288372

Die PharmaMedia Dr. Müller GmbH ist ein junges, expandierendes Unternehmen in der Nähe von Heidelberg. Wir produzieren mikrobiologische Nährmedien für den Einsatz in der pharmazeutischen Industrie.

Wir suchen ab sofort in Vollzeit

### Mitarbeiter Produktion (m/w)

#### Ihre Aufgaben:

- Produktion und Verpackung von Nährmedien im Reinraum
- Abfüllung flüssiger Nährmedien unter Sterilbedingungen
- Unterstützung bei der Erstellung von Produktionsdokumenten

Bei Interesse senden Sie bitte Ihre vollständigen Bewerbungsunterlagen an die unten stehende E-Mail Adresse: [bewerbung@pmm-leimen.de](mailto:bewerbung@pmm-leimen.de).

Für ein Betriebsrestaurant in Brühl suchen wir m/w

### Souschef (VZ) • Köche/-in (VZ) Küchenhilfen (TZ) • Spülkräfte (TZ) Servicekräfte (TZ)

Bitte melden unter 0621 421 299

Carlo Schmid  
Schule Mannheim

Mensch Sein stärken **ib**

Noch wenige Plätze in allen Bildungsgängen verfügbar.

**Carlo Schmid Schule**  
Neckarauer Straße 106 – 116, 68163 Mannheim  
Telefon: 0621 / 81 98-182  
[www.carlo-schmid-schule.de](http://www.carlo-schmid-schule.de)

Neue  
Schulgeld-  
konditionen

Carlo Schmid Schule



# Wir suchen ab sofort Verstärkung für unser Verkaufsteam!

Die K. Nussbaum Vertriebs GmbH hat sich auf den Vertrieb von Anzeigen spezialisiert und übernimmt im Auftrag der Nussbaum Medien St. Leon-Rot GmbH & Co. KG den Anzeigenverkauf für deren Amts- und private Mitteilungsblätter, Event-Magazine, Themen-Magazine, das Online-Portal lokalmatador.de, der Online-Marktplatz kaufnBW und die NussbaumCard ergänzen das Produktangebot.

**KN 067** Wir suchen ab sofort zunächst befristet einen

## Verkaufsmitarbeiter im Anzeigenvertrieb Innendienst (m/w)

(39 Stunden/Woche)

### Ihre Aufgaben

- Telefonische Betreuung unserer Kunden im Anzeigenvertrieb Innendienst
- Gewinnung von Neukunden und Pflege Ihres Kundenstamms
- Erstellen von kundenindividuellen Angeboten
- Sichere Auftragsabwicklung
- Aufbau langfristiger Kundenbeziehungen

### Ihre Qualifikation

- Kommunikations- und Kontaktstärke
- Strukturierte und ergebnisorientierte Arbeitsweise
- Freundliches und sicheres Auftreten
- Abgeschlossene kaufmännische Ausbildung
- PC-Kenntnisse (MS Office)

**KN 068** Wir suchen ab sofort zunächst befristet einen

## Mediafachberater im Anzeigenverkaufsaußendienst (m/w)

(40 Stunden/Woche)

### Ihre Aufgaben

- Sie verkaufen Anzeigen im Außendienst
- Sie besuchen Bestandskunden und potenzielle Neukunden und führen mit diesen Verkaufsgespräche mit dem Ziel, qualifiziert und kompetent zu beraten und Abschlüsse zu tätigen.
- Sie beraten die Gewerbetreibenden in Ihrem Verkaufsgebiet über unsere crossmedialen Werbemöglichkeiten (Print, Online, Mobil) in vielfältigen Werbeumfeldern.
- Sie vertreten unser Unternehmen in Gewerbevereinen und auf lokalen Messen/Ausstellungen.

### Ihre Qualifikation

- Freude am Verkaufen, Sie besitzen Verhandlungsgeschick und Durchsetzungsvermögen
- Idealerweise Vertriebs- oder Verkaufserfahrung
- Selbständig, engagierte und ergebnisorientierte Arbeitsweise
- Der Umgang mit Online-Medien ist für Sie selbstverständlich
- Sie verfügen über gute Umgangsformen, eine gute Allgemeinbildung und ein gepflegtes Erscheinungsbild
- Sie besitzen den Führerschein Klasse B

### Haben wir Ihr Interesse geweckt?

Dann senden Sie Ihre aussagekräftigen Bewerbungsunterlagen mit Angaben zum frühestmöglichen Eintrittstermin und Ihrer Gehaltsvorstellung sowie unter Nennung der oben genannten Stellenkennziffer an [personal@knvertrieb.de](mailto:personal@knvertrieb.de)

## Suche Alten- oder Krankenpfleger oder -helfer

für ambulante Pflege auf Minijob-Basis, flexible Arbeitszeiten, 1 x wöchentlich, jedes dritte bis vierte Wochenende.

**Pflege zu Hause • Telefon 06202 9506095**

## WIR SUCHEN SIE!

HEILPÄDAGOGISCHER WOHN- UND BESCHÄFTIGUNGSVERBUND

AM KRONENBERG 6 | 68794 OBERHAUSEN-RHEINHAUSEN

Die Heilpädagogische Wohn- und Beschäftigungsverbund gGmbH bietet 60 Wohn- und 58 Arbeitsplätze an zwei Standorten in Oberhausen-Rheinhausen und Karlsruhe die speziell für Menschen mit geistiger Behinderung und zusätzlich herausfordernden Verhaltensauffälligkeiten geschaffen wurden.

Wir suchen ab sofort für unser Wohnheim in Oberhausen-Rheinhausen

### Mitarbeiter\*innen in der Nachtbereitschaft

- Sie werden Mitglied eines motivierten, multiprofessionellen Teams
  - Sie können Nachtbereitschaften mit einem anschließenden kurzen Frühdienst leisten oder im Anschluss an einen kurzen Spätdienst
  - Sie haben idealerweise erste Erfahrungen in der Betreuung von Menschen mit Behinderung
  - Sie haben die Möglichkeit eines dauerhaften Nebenerwerbs, sowohl als Honorartätigkeit oder als Festanstellung
  - Sie sind zu hausinternen Fortbildungen + Schulungen
- Herzlich Willkommen

Interesse geweckt? Dann bewerben Sie sich unter

[daniela.farys@hwbv.de](mailto:daniela.farys@hwbv.de) -

Weitere Informationen zu den Stellen und dem Bewerbungsverfahren finden Sie unter: [www.hwbv.eu](http://www.hwbv.eu)

Wir **besticken+bedrucken** Textilien und **SUCHEN Verstärkung** für unser Team auf **450,- EUR Basis**, flexible Zeiteinteilung!

WeMa Service GmbH, Ketsch, Tel.: **06202 702736**, [bb@wemaservice.de](mailto:bb@wemaservice.de)

## STELLENGESUCHE

### Dachdecker mit 15 Jahren Erfahrung

erledigt Dachreparaturen- aller Art:

- Flachdachbau • Ziegeldach • Asbestdach (Eternit)
- Dachüberprüfung

Mobil: **0151 72020445** oder **0176 72602030**

## Gärtner sucht Arbeit

Herbstrückschnitt, Baumrückschnitt, Heckenschnitt, Baumfällung, Rollrasen, Grünschnittsorgung. Bin flexibel. Bitte anrufen unter **Telefon 0176 41913381**

## GASTRONOMIE

### Essen auf Rädern - Qualität von Ehrenfried Komplett-Menü inkl. Salat u. Dessert \*nur 7.10 €\* gültig vom 01.10. bis 07.10.2018

Frisch gekocht und heiß geliefert! - auch für Vegetarier & Diabetiker - Probierpreis für Neukunden: 3 Menüs zu je 5 €

- Mo. Linsengemüse mit geschmelzten Spätzle und Wiener Würstchen, Mini Kuchen
- Di. Pasta asciutta (Rind/Geflügel) mit Makkaroni und Reibkäse, Mischsalat, Obst
- Mi. Gebratene Serviettenknödel mit Pilzallerlei, Donut
- Do. Ratatouillegemüse mit Rosmarinkartoffeln und Knoblauch-Dip, Obst
- Fr. Gemüseschnitzel mit Tomatensoße, dazu Reis und Karottensalat, Fruchtjoghurt
- Sa. Champignonhackbraten in Rahmsoße mit Lauchgemüse und Kartoffelpüree, Pudding
- So. Zartes Hühnerfrikassee mit Erbsen und Reis, Buttergebäck

**Kostenlose Bestellhotline 0800 - 3 47 36 37**

weitere Angebote: [www.ehrenfried.de](http://www.ehrenfried.de)

**Malteser**  
...weil Nähe zählt.

ab  
**€ 6,10**

Auch an Sonn- und Feiertagen!

Mehr als eine  
warme Mahlzeit  
Malteser Menüservice



0800 30 20 10 3 (kostenfrei)



[www.malteser-wiesloch.de](http://www.malteser-wiesloch.de)

## GESCHÄFTSANZEIGEN

## JOACHIM FEIGE



Fliesenreparaturdienst  
sowie Neuerlegung von  
Wand- und Bodenfliesen

68782 BRÜHL-ROHRHOF

Tel. 06202 75727



Foto: Thinkstock/Brand X Pictures

## FINANZEN UND VERSICHERUNGEN IN DER REGION



**Steuern?** Lass ich machen.

**Für Sie vor Ort:**  
Beratungsstellenleiter Erwin Stoll  
Benzstr. 5, 68775 Ketsch  
Tel. 06202 65515, E-Mail: Erwin.Stoll@vlh.de

Vereinigte Lohnsteuerhilfe e.V. – wir beraten Mitglieder im Rahmen von § 4 Nr. 11 S1BerG.



Mehr für mich.

[www.vlh.de](http://www.vlh.de)



Foto: Geber86/E+/Getty Images Plus

## Büro in der Küche?

Wenn ein Steuerzahler einen angeblich beruflich genutzten Raum unter anderem mit einer Küchenzeile ausstattet, dann steigt für ihn nach Information des Infodienstes Recht und Steuern der LBS die Gefahr, dass der Fiskus nichts mehr von einer Betriebsstätte wissen will und die steuerliche Anerkennung verweigert. (Bundesfinanzhof, Aktenzeichen III R 62/11)

**Der Fall:** Ein selbstständiger Steuerfachwirt erklärte einen Raum zum Ort seiner Tätigkeit, der mit Büromöbeln (Schreibtische, Regalschränke etc.) und gleichzeitig mit einer Küchenzeile ausgestattet war.

Für den Bürobereich machte er knapp 3.400 Euro steuerlich geltend. Doch damit war er weder gegenüber dem Finanzamt noch gegenüber dem Finanzgericht erfolgreich. Beide wollten hier ange-

sichts der Kombination Büro/Küche und der daraus folgenden gemischten Nutzungsweise nicht von anerkenntnisfähigen Betriebsausgaben ausgehen.

**Das Urteil:** Nur wenn ein Raum „ausschließlich oder nahezu ausschließlich zur Erzielung von Einkünften genutzt wird“, so der Bundesfinanzhof, könne man von einer Betriebsstätte sprechen.

Es gehe darum, dass solch eine Örtlichkeit „vorwiegend der Erledigung gedanklicher, schriftlicher, verwaltungstechnischer oder -organisatorischer Arbeiten“ diene. Doch hier habe man den Raum zudem nur durch das Durchqueren eindeutig privater Räumlichkeiten erreicht. Es fehle an einer „nach außen erkennbaren Widmung“ dieses Zimmers für den Publikumsverkehr. (LBS/red)

## Baumängel nicht absetzbar

Wer Aufwendungen leisten muss, um durch Baumängel entstandene Schäden zu beseitigen, der darf nicht auf eine Anerkennung dieser Ausgaben als außergewöhnliche Belastung hoffen. Das hat nach Auskunft des Infodienstes Recht und Steuern der LBS die höchste steuerrechtliche Instanz in Deutschland entschieden. (Bundesfinanzhof, Aktenzeichen VI B 106/17)

**Der Fall:** Ein Eigentümer sah sich gezwungen, Schäden in seiner selbstgenutzten Wohnung zu beseitigen, die aus Baumängeln resultierten. Ersatzansprüche gegenüber Dritten konnte er nicht mehr geltend machen, weil bereits die Verjährung eingetreten war. Gegenüber dem Fiskus machte er eine außergewöhnliche Belastung geltend, weil sein existenznotwendiger Grundbedarf – das Wohnen

– betroffen sei und es auch keine Anhaltspunkte für eigenes Verschulden gebe. Somit erfülle er die gesetzlichen Voraussetzungen für eine steuerliche Anerkennung dieser Ausgaben.

**Das Urteil:** Der Bundesfinanzhof argumentierte damit, dass eine außergewöhnliche Belastung in dieser Fallkonstellation „grundsätzlich“ nicht möglich sei. Eine Ausnahme komme allenfalls dann in Frage, wenn Aufwendungen getroffen werden müssen, um konkrete Gesundheitsgefährdungen von Wohnungseigentümern abzuwenden. Das habe aber in der Regel nichts mit den üblichen Baumängeln zu tun. Auch sei hier angesichts der vorhandenen Schäden die Nutzung des Gebäudes zu Wohnzwecken gar nicht elementar in Frage gestellt gewesen. (LBS/red)

## Krankenversicherung im Studium

Mit dem Studium beginnt für junge Menschen ein aufregender neuer Lebensabschnitt. Bevor das erste Semester starten kann, müssen wichtige Dinge erledigt werden. „Dazu gehört auch, sich frühzeitig um eine Krankenversicherung zu kümmern“, sagt Heike Morris, juristische Leiterin der Unabhängigen Patientenberatung Deutschland (UPD). „Hierzulande besteht für Studenten eine Versicherungspflicht in der gesetzlichen Krankenversicherung.“

Sie brauchen einen Nachweis, um sich an einer staatlichen oder staatlich anerkannten Hochschule einschreiben zu können. „Angehende Studenten, die in der gesetzlichen Krankenversicherung eines Elternteils beitragsfrei versichert sind, können diese Familienversicherung bis zum

vollendeten 25. Lebensjahr weiternutzen.“

**Achtung bei Nebenjobs**

Besteht eine solche Versicherung nicht oder endet diese, wird der Student in der Krankenversicherung der Studenten (KVdS) versichert. Aufpassen müssen Studenten, die nebenbei arbeiten: Eine Mitgliedschaft in der Familienversicherung ist nur möglich, wenn sie monatlich nicht mehr als 435 Euro (Stand 2018) verdienen. „Bei einem Minijob liegt die Grenze bei 450 Euro.“ Studierende, die in der KVdS versichert sind, dürfen nicht mehr als 20 Stunden pro Woche arbeiten. „Überschreitungen können in bestimmten Fällen zulässig sein, etwa wenn Arbeitsstunden auf den Abend entfallen, solange die Beschäftigung neben dem Studium erfolgt.“ (spp-o/red)

## AKTIV IN DIE ZUKUNFT / SENIOREN HEUTE



Foto: Wavebreakmedia/iStock / Getty Images Plus

### Katze trifft Sonnengruß

Viele ältere Menschen glauben, dass Fitness für sie kaum noch möglich ist. Doch das stimmt nicht: Sanfte Übungen sind auch für Senioren gut geeignet, um ihren Körper zu stärken und Krankheiten vorzubeugen. Besonders empfehlenswert sind fernöstliche Entspannungstechniken wie Tai-Chi, Qigong oder Yoga.

Bei ihnen liegt der Fokus nicht auf sportlichen Höchstleistungen, sondern darauf, Körper und Geist in Einklang zu bringen. Zudem stärken die Bewegungen das Herz-Kreislauf-System und heben die Laune. Dies kommt auch Menschen mit Blasenschwäche zugute.

#### Yoga zur Entspannung

„Ab dem 50. Lebensjahr steigt das Risiko für Blasenschwäche deutlich. Yoga kann helfen, den Beckenboden zu stärken und damit die Beschwerden zu lindern“, schildert Gesundheitsexpertin Agata Henkel.

Speziell beim Yoga kommt es nicht auf das lange Halten oder die perfekte Ausführung der Übungen an. Viel mehr wird Wert auf Wiederholungen, das Atmen und die Entspannung gelegt. Zudem ist es sinnvoll, sich um einen guten Stand zu bemühen und darauf zu achten, dass die Bewegungen bequem durchgeführt werden können. Als besonders

seniorengerechte Übungen bieten sich die Katze, die Stellung des Kindes, die ersten beiden Krieger-Posen und der Sonnengruß an.

#### Tai Chi stärkt das Selbstbewusstsein

Im Vergleich zum Yoga stellt Tai Chi noch weniger körperliche Anforderungen an den Übenden.

Die langsamen, fließenden Bewegungen tragen zur Entspannung des ganzen Körpers bei. Werden sie schneller ausgeführt, kann Tai Chi auch der Selbstverteidigung und damit der inneren Sicherheit dienen. „Wer unter Blasenschwäche leidet, ist durch die Beschwerden oft in seinem Selbstwert und Selbstbewusstsein getroffen.“

Tai Chi kann dann dazu beitragen, wieder selbstbewusster aufzutreten“, weiß Henkel. Wer körperlich stärker eingeschränkt ist, für den bietet sich Qi Gong an. Die sanften Übungen können selbst im Rollstuhl ausgeübt werden und tragen zu einer besseren Beweglichkeit sowie zu einer guten Funktionsfähigkeit der inneren Organe bei. Beste Voraussetzungen also, um in jedem Lebensalter gesund und aktiv zu bleiben. (txn/Seni/red)



# Yoga

Schenkt dir neues Lebensgefühl

**Yoga kennt kein Alter**

**KURSE:** für Anfänger, Geübte & Senioren

---

☎ 06202 72652 • Handy 0152 34542247  
 info@yoga-sternthal.de • www.yoga-sternthal.de



Foto: Highwaystarz-Photography/iStock / Getty Images Plus

### Zerstreut oder ernsthaft vergesslich?

Fast jeder kennt das – plötzlich fällt einem ein bestimmter Name beim besten Willen nicht mehr ein, obwohl man ihn schon so oft gehört hat. Oder man kann sich einfach nicht erinnern, wo man den Schlüssel zuletzt hingelegt hat, und muss suchen. Wenn diese Dinge hin und wieder passieren, muss man sich keine Gedanken machen. Es gibt jedoch bestimmte Anzeichen und Symptome, die auf eine nachlassende Gehirnfunktion bzw. Vergesslichkeit hindeuten können und die man gerade im zunehmenden Alter ernst nehmen sollte.

#### Ginkgo-Blätter gegen Gedächtnislücken

Eines der Symptome betrifft unmittelbar das Gedächtnis, nämlich die Fähigkeit, sich an gehörte oder gelesene Informationen zu erinnern. Ein weiteres Symptom fällt meist

eher dem Umfeld, also dem Partner, der Familie oder Arbeitskollegen auf als den Betroffenen selber, nämlich die nachlassende Fähigkeit der Informationsverarbeitung. Plötzlich verlängern sich die Reaktionszeiten auf Fragen, Wortfindungsstörungen verlangsamen Antworten und sie wirken abgehakt.

#### Was kann man tun?

Bewährt hat sich ein Extrakt aus Ginkgo-Blättern. Das pflanzliche Arzneimittel fördert die Durchblutung und verbessert so die Sauerstoffversorgung im Gehirn. Der Ginkgo-Spezialextrakt erhöht die Fließfähigkeit des Blutes, sodass auch feine Kapillaren gut durchblutet werden. Bei regelmäßiger Einnahme über mindestens acht Wochen entfaltet das Mittel seine volle Wirkung. (spp-o/ Tebonin konzent/red)

M. Mahler  
 Immobilienverwaltung  
 Schubertstraße 2  
 68782 Brühl  
 Mobil: 01578 8331083  
 E-Mail: info@mahler-immo.de



- Mietshausverwaltung
- Einzelverwaltung
- Korrespondenz zwischen Eigentümern, Mietern, Dienstleistern
- Schadensregulierung
- Überwachung von Reparatur- und Modernisierungsarbeiten
- Vermietungsabwicklung
- Immobilienverkauf

Sie haben eine kleine und solide Immobilie, sind aber für große Hausverwaltungen nicht attraktiv genug? Sie wollen es genießen Immobilienbesitzer zu sein und sich nicht mit den üblichen Verwaltungstätigkeiten abrackern? Egal wie „klein“ Ihr Haus ist, die Verwaltungstätigkeiten sind auch hier an der Tagesordnung.

**Habe ich Ihr Interesse geweckt, dann rufen Sie mich an und wir vereinbaren einen individuellen Termin.**

## Hausmann Bedachungen

Schütte-Lanz-Str. 9 - 68782 Brühl

- *Ziegeldächer aller Art*      • *Schieferarbeiten*
- *Gerüstbau*
- *Flachdachsanieuerung*   • *Spenglerarbeiten*

Mob. 0152 53620479 oder 0152 53620494

Tel. 06202 4096207



# fuchs

Wertstoffhof GmbH



Annahme von Gewerbe- und Privatabfall jeglicher Art  
 Täglich 7.00 bis 17.00 Uhr      Sa. 8.00 bis 13.00 Uhr  
 Abholung durch unseren Containerdienst

**Containerdienst**  
Entsorgung  
Umweltschutz

Wittener Str. 14 • 68219 Mannheim  
**06 21 - 89 71 20**  
[www.fuchs-container.de](http://www.fuchs-container.de)

**Capitol Mannheim  
Café del Mundo**

Am Samstag, 29. September, 20.00 Uhr, gastieren Café del Mundo im Capitol Mannheim. Café del Mundo nennen sich die beiden preisgekrönten Gitarristen Jan Pascal und Alexander Kilian, die frei und eigen die Genre Klassik, Flamenco und Jazz zu einem neuen, weithin ungehörten Sound vereinen. Zusammen mit den beiden Mannheimer Flamenco-Tänzerinnen Azucena Rubio und Mercedes Pizarro haben sie eigens für ihr Heimspiel ein packendes Crossover-Programm zusammengestellt.



## „Ihre Immobilie ist für unser Unternehmen unwirtschaftlich, deshalb können wir sie nicht verwalten“,

ein Satz den einige Eigentümer mit kleineren und soliden Immobilien schon etliche Male von einem Verwalterriesen gehört haben und dann mit der Verwaltung auf sich alleine gestellt sind. Bei einem 2- bis 5-Familien-Haus rechnet es sich für eine große Hausverwaltung i. d. R. nicht und sie müssen die potentiellen Kunden ablehnen. Doch was nun? Eigentümer mit kleineren Immobilien stehen dann oftmals mit ihrer Verwaltungstätigkeit alleine da. Egal ob es sich dann um das Vermieten der Wohnungen, das Koordinieren und Kommunizieren mit den Dienstleistern rund ums Haus oder es um die Abrechnungen geht – die Eigentümer müssen

sich alleine durch den „Verwalterdschungel“ kämpfen. Doch in der heutigen Zeit gibt es auch hierfür Hausverwalter, die keine klassische Hausverwaltung anbieten, sondern mit ihren beratenden und individuell auf die Situation abgestimmten Tätigkeiten auch auf diese Sparte der Eigentümer eingehen. Direkte und persönliche Betreuung sowie die kurzen und einfachen Kommunikationswege ermöglichen eine ganz besondere Art der Hausverwaltung für solide Immobilienbesitzer.

Martina Mahler  
 Schubertstraße 2  
 68782 Brühl



– An unsere Anzeigekunden –

### Geänderter Anzeigenschluss aufgrund Tag der Deutschen Einheit

Kalenderwoche 40

Anzeigenschlüsse, die auf Montag und Dienstag liegen, bleiben unverändert. Alle Mittwoch- und Donnerstags-Anzeigenschlüsse werden um einen Tag nach hinten verlegt.

| Mo     | Di     | Mi     | Do     | Fr     | Sa     | So     |
|--------|--------|--------|--------|--------|--------|--------|
| 01.10. | 02.10. | 03.10. | 04.10. | 05.10. | 06.10. | 07.10. |

**Ausnahmen der Anzeigenschlüsse**  
 Eberstadt (bereits am Dienstag), Krautheim (bereits am Dienstag)



[www.nussbaum-medien.de](http://www.nussbaum-medien.de)

## RECHTSANWÄLTE IN DER REGION



Foto: skynesher/+ / GettyImagesPlus, utah778/iStock / Getty Images Plus

### BGH-Urteil: Erben dürfen auf Facebook-Konto toter Nutzer zugreifen

Facebook muss den Eltern Einblick in das Nutzerkonto ihrer verstorbenen Tochter gewähren. Sie erhoffen sich Klarheit über die Todesumstände. Die 15-Jährige war 2012 von einer U-Bahn überfahren worden. Ob sie von selbst auf die Gleise gelangt war oder gestoßen wurde, ist unklar

#### Erben treten in Nutzungsvertrag ein

Die gesetzlichen Regeln des Erbrechts stammen noch aus Zeiten, in denen das Internet keine Rolle spielte. Deshalb ist die Entscheidung des Bundesgerichtshofs ein Meilenstein für den Umgang mit dem sogenannten digitalen Erbe. Facebook hatte das Konto der Tochter in den sogenannten Gedenkzustand versetzt. Den von ihren Eltern gewünschten Zugriff hat das Social-Media-Unternehmen abgelehnt. Dagegen sprächen die Vertragsbedingungen und der Schutz von Persönlichkeitsrechten verstorbener Nutzer. Den Charakter eines Rechtsverhältnisses höchstpersönlicher Natur, das nicht vererbbar ist, sprach der BGH dem Facebook-Nutzungsvertrag jedoch ab. Facebook übermittle Nachrichten an das Konto eines Nutzers und nicht direkt an ihn persönlich.

#### Digitale Inhalte gehören zum Erbe

Nutzer müssen bereits zu

Lebzeiten damit rechnen, dass andere Zugriff auf ihr Konto erhalten – unabhängig davon, ob er von ihnen gewollt oder missbräuchlich erfolgt.

Nach ihrem Tod müssen sie damit rechnen, dass Erben Zugriff auf das Konto erhalten und Kenntnis von den Inhalten erlangen. Der BGH vergleicht die Situation digitaler Inhalte mit denen in Tagebüchern und Briefen. Diese gehören unstrittig zum Erbe. Es spricht daher nichts gegen einen Zugriff der Erben auf das insofern vergleichbare Facebook-Konto. Erben erhalten deshalb auch Zugriff auf die Inhalte bei Facebook, wenn ein Nutzer stirbt.

Weder das Fernmeldegeheimnis, da Erben insofern nicht als andere Personen gelten, noch das postmortale Persönlichkeitsrecht, das gerade die Erben geltend machen können, stehen dem entgegen.

Das gilt auch für das Datenschutzrecht. Die seit Mai 2018 anwendbare Datenschutzgrundverordnung (DSGVO) schützt nur personenbezogene Daten lebender Personen.

Unabhängig davon erfolge die Verarbeitung der Daten auch gegenüber den Erben auf zulässiger Rechtsgrundlage (BGH, Urteil v. 12.07.2018, Az.: III ZR j183/17). (anwalt.de/red)

## Mario Bauer

### RECHTSANWALT

Heidelberger Straße 6 | 68782 Brühl  
Fon 06202 74092 | Fax 06202 74094



Schwerpunkte und weitere Informationen: [www.kanzlei-bauer-bruehl.de](http://www.kanzlei-bauer-bruehl.de)

### BOOS & ELFNER

#### Anwaltskanzlei

#### Familienrecht

Scheidung, Unterhalt, Sorgerecht, Ehevertrag

#### Erbrecht

Testament, Pflichtteil, Vorsorgeregelung

#### Mietrecht

Mietvertrag, Kündigung, Räumung

Schönauer Str. 33 • 68723 Plankstadt  
06202 5777290 • [www.boos-elfner.de](http://www.boos-elfner.de)



**JUTTA BOOS**

Rechtsanwältin | Fachanwältin für Familienrecht

**VERENA ELFNER**

Rechtsanwältin | Fachanwältin für Familienrecht

## Dana Groen

### Rechtsanwältin Fachanwältin für Familienrecht

Kolpingstr. 1 – 68782 Brühl  
Telefon 06202 4093096  
[www.kanzlei-groen.de](http://www.kanzlei-groen.de)

E-Mail: [kanzlei-groen@web.de](mailto:kanzlei-groen@web.de)

#### Tätigkeitsschwerpunkte:

Familienrecht, Mietrecht, Erbrecht,  
Verkehrsrecht, Allgemeines Zivilrecht



Foto: SimonLukas/iStock / Getty Images Plus

ANZEIGE

## Wir begrüßen unsere neue Mitarbeiterin. Hörakustikerin – Rebekka Otto



Beim HÖRECK steht die Qualität der Beratung und Anpassung von Hörsystemen an erster Stelle.

Gemäß unserem Slogan "Hörsysteme aus Meisterhand", stehen Ihnen vier Meister im Unternehmen zur Verfügung.

Frau Otto ist seit ca. 7 Jahren in der Hörakustik tätig und hat über diese Jahre viel Erfahrung gesammelt. Vorher durchlief sie eine kaufmännische Ausbildung im Einzelhandel mit Abschluss und die Weiterbildung zur Management-Assistentin.

Ihre Ausbildung zur Hörakustikerin absolvierte sie bei einem deutschlandweit tätigen Akustiker-Unternehmen.

Frau Otto studierte die unterschiedlichsten Arbeitsweisen bei Akustikern in Ludwigshafen, Mannheim und Bad Bergzabern.

Nun hat es die gebürtige Schwetzingerin zurück in ihre Heimat gezogen und wir vom Höreck sind glücklich, eine so versierte und erfahrene Mitarbeiterin für unsere Kunden gewonnen zu haben.

Frau Otto steht Ihnen in Ketsch als kompetente Ansprechpartnerin zur Verfügung. Vereinbaren Sie gerne einen Termin mit ihr.

**HÖRECK**  
Inh. Markus Andrae  
Enderlestraße 23  
68775 Ketsch  
Telefon 06202 4090143  
[www.hoereck.net](http://www.hoereck.net)



# HÖRECK

HÖRSYSTEME  
AUS MEISTERHAND

**PRIVATE  
HÖRAKUSTIK**

**NEUE  
ZEITEN BEI  
HÖRECK**

„Das Geheimnis des Erfolgs ist anzufangen.“ - Mark Twain

**PRIVATE HÖRAKUSTIK - Exzellente Hörakustik**  
 Endlich erstklassig versorgt sein! – über das Maß des "medizinisch Notwendigen" hinaus  
 - denn oftmals reicht der Standard nicht aus -  
 Mehr audiologische Möglichkeiten | mehr Service | High-End Hörsysteme | miniaturisierte Hörsysteme  
 Denn gutes Hören ist existenziell.

EORA HÖRSCHMUCK | SONIC EXKLUSIVE HÖRSYSTEME | IN-EAR MONITORING | ICP-GEHÖRSCHUTZ | OTOPLASTIK AUS DER MANUFAKTUR

**HÖRECK**  
HÖRSYSTEME  
AUS MEISTERHAND

**Das Maßbohrstück**  
Der "Maßanzug" für Ihr Ohr  
- ein Plus an:

**Komfort | Möglichkeiten | Unauffälligkeit | Hören**  
In vielen Fällen nachweislich besser als Schirmchen oder Domes.\*

**Hörakustik**  
Hörakustik  
Hörakustik

NEUE ÖFFNUNGSZEITEN  
MO-FR: 9-13 Uhr und 14-18 Uhr

Höreck-Ketsch  
Enderlestr. 23  
68775 Ketsch  
Tel.: 06202 40 90 143

Inhaber: Markus Andrae  
Mail: [ketsch@hoereck.de](mailto:ketsch@hoereck.de)  
[www.hoereck.net](http://www.hoereck.net)

\*Ulrich Vogt: "Otoplastik - Die individuelle Otoplastik zur Hörgeräteversorgung und als persönlicher Gehörschutz im Lärm", Band 2 der wissenschaftlichen Fachbuchreihe, Akademie für Hörgesundheit, Lübeck 1998, Medien-Verlag von Kitzinger-Horn GmbH

- Sanierung
- Innenhüllen
- Öllagerung
- Tankreinigung
- Instandhaltung
- Modernisierung
- Ein- und Ausbau
- neue Tanksysteme
- Wassertankumrüstung
- TÜV-Mängelbeseitigung
- Tankdemontage/Entsorgung
- Fachbetrieb nach WHG §19

**Rothermel**  
**Tankschutz**  
Service rund um den Öltank

GmbH & Co. KG

76698 Ubstadt-Weiher (Zeutern)  
Industriestr. 74 · Tel. 07253 26312  
[www.tankschutz-rothermel.de](http://www.tankschutz-rothermel.de)

Ist Ihr Öltank in Ordnung?

**Neuer  
Designboden  
für Ihre Füße?  
Bitteschön!**

brenk

Wohnideen vom Spezialisten

Rheingoldstr. 8 | 68199 Mannheim | Tel. 0621 / 851648  
[www.brenk-wohnen.de](http://www.brenk-wohnen.de)

Nussbaum+  
Club

Fürstenberg  
FESTZELT

Fürstenberg Festzelt

Auch heuer lädt das gesamte Fürstenberg-Team wieder zu einem erlebnisreichen Cannstatter Volksfest Besuch am Ufer des Neckars in Stuttgart ein. Exquisite schwäbische Schmankerl aus der regionalen Küche sowie ausgelassene Feiern bei stimmungsvoller Musik unter dem Fürstenberg-Festzeltthimmel dürfen bei einem unvergesslichen „Wasen-Abend“ nicht fehlen. Genießen Sie die einzigartige Atmosphäre im gemütlichen Bierzelt von Festwirt Peter Brandl bei einer frisch gezapften Maß Fürstenberg-Bier und leckeren kulinarischen Spezialitäten.

1 Jubiläums-Maß Fürstenberg  
Bier für 7,90 € - anstatt 10,50 €

Coupon kann **nur im Festzeltbüro eingelöst** werden, immer von sonntags bis donnerstags außer am Dienstag, den 02.10.2018. Tischreservierungen, das aktuelle Programm und viele weitere Informationen finden Sie direkt auf der Webseite: [www.fuerstenbergzelt.de](http://www.fuerstenbergzelt.de)

Cannstatter Volksfest  
28.09.2018 - 14.10.2018

Fürstenbergzelt  
Cannstatter Wasen  
Tel.: +49 711 722 300 30  
[fuerstenbergzelt.de](http://fuerstenbergzelt.de)



# 34. Brühler Straßenkerwe

## Heit wie domols!

**Liebe Mitbürgerinnen, liebe Mitbürger, liebe Freunde der Brühler Straßenkerwe aus nah und fern,**

seien Sie herzlich willkommen zu unserer 34. Straßenkerwe, der beliebten Open-Air-Veranstaltung im Brühler Ortskern: hoffentlich lacht die Herbstsonne über der Friedrich--Ebert-Straße und dem Meßplatz, dann macht es umso mehr Spaß, dort an den Ständen der Vereine und privater Organisationen zu verweilen.

Die Organisatoren bauen einen großen Vergnügungspark auf dem vorderen Meßplatz auf und haben mit großer Unterstützung

aus der Gemeindeverwaltung ein buntes Programm mit Live-Musik, Kinderanimation an den Ständen und auf der Festbühne vorbereitet, einige neue Stände werden diesmal mit von der Partie sein. Und einige Geschäfte rund um die Festmeile bereichern das Volksfest am Kerwesonntag ab 13 Uhr.

Unser Dank gilt den „Kerweborscht“, die altes Brauchtum neu beleben und ihren neuen „Owwerkerweborscht“ mitbringen.

Ich wünsche allen frohe und friedliche Stunden an den drei Kerwetagen und freue mich auf gute Begegnungen und anregende Gespräche,



*Dr. Ralf Göck*

**Dr. Ralf Göck**  
Bürgermeister

## Gasthaus »Zur Traube«

Tel. 06202 71818 · Schwetzingen Str. 18 · 68782 Brühl · MONTAG RUHETAG

### Unser Kerweangebot

„Oma's Sauerbraten“ mit Rotkohl & Kartoffelknödel 14,90 €

„Schmortopf vom Rumpsteak“

mit Kartoffel-Karottenpüree & Speckbohnen 13,90 €

„Hausgemachte Kürbissuppe“ 3,50 €

Wir freuen uns auf Sie - Reservierung empfehlenswert.

Ausführung der kompletten Elektro-Installationen

## NIEMEIER

Elektro-Installation & Service

- Elektroanlagen
- Sprechanlagen
- Sat-Anlagen
- Nachtspeicheranlagen
- Kundendienst
- Dachrinnenheizung
- Kabelfernsehen
- Photovoltaik-Anlagen
- beheizbare Garageneinfahrten

**Niemeier Elektro GmbH**

Wilhelmstr. 35  
68782 Brühl

Telefon 0 62 02 / 7 31 84

Fax 0 62 02 / 7 13 13

www.elektro-niemeier.de

## Kerwe-Aktion

Schauen Sie doch mal rein, es lohnt sich:

bei € 30,- buchen wir Ihnen 10 % Bonus

bei € 40,- buchen wir Ihnen 20 % Bonus

bei € 50,- buchen wir Ihnen 30 % Bonus

### Karibik Sun

Schwetzingen Straße 5  
Brühl, Tel. 7 78 58



Saugt und wischt in einem: Der neue Kobold SP600 Saugwischer. Ein Grund mehr für Vorwerk.

Ihr Ansprechpartner in Brühl und Hirschacker



**Stefan Herberger**  
Telefon: 06202 4091830  
Mobil: 0176 82162230  
stefan.herberger@kobold-kundenberater.de

**VORWERK** **kobold**

Vorwerk Deutschland Stiftung & Co. KG, Mühlenweg 17-37, 42270 Wuppertal

# Brühler Straßenkerwe

## vom 06.10. - 08.10.2018



## % Kerwe Rabatt %

Brillenfassungen\* 20%

Sonnenbrillen\* bis zu 70%

\*auf lagernde Ware

 **brillen meyer**  
BRILLEN UND CONTACTLINSEN

Mannheimer Straße 27

☎ (0 62 02) 70 22 00

Rheinauer Straße 15

☎ (0 62 02) 92 04 80



Beste Parkmöglichkeiten direkt vor Ort (Länderplatz).

## Hörgeräte aus Meisterhand.

Ihre erfahrenen Hörgeräte-Spezialisten in Brühl.

- › kostenloser Hörtest
- › individuelle Beratung
- › unverbindliches Probetragen

**Unser Credo: Qualität aus einem inhabergeführten Meisterbetrieb. Hörgeräte meisterlich angepasst.**



Noel Broe  
Hörakustikmeister



Daniela Rother  
Hörakustikerin



Cornelia Beyer  
Hörgeräte Spezialistin  
mit 35 Jahren Berufserfahrung

**Wir haben auch  
am Kerwe-Sonntag  
für Sie geöffnet.**



Mannheimer Straße 19 E  
68782 Brühl  
Telefon 06202 8 56 29 30  
www.BroeundEickmeyer.de  
Info@BroeundEickmeyer.de

Öffnungszeiten:  
Montag, Dienstag, Donnerstag und Freitag 09:00–13:00 Uhr  
und 14:00–18:00 Uhr; Mittwoch und Samstag 09:00–13:00 Uhr



STEILDACH / FLACHDACH  
ABDICHTUNGEN  
DACHFLÄCHENFENSTER

Seit 2001  
für Sie tätig

**DACHDECKEREI KRUPP GmbH**  
Neugärtenring 88 · 68766 Hockenheim  
Tel.: 0 62 05 - 92 36 44 · Mobil 01 60 / 96 22 99 99



Aktiv für Ihre Gesundheit



Klaus Renkert  
Filialleitung Brigitte Ammann  
Messplatz 4 · 68782 Brühl  
Tel. 06202 71288 · Telefax 06202 703306  
sonnen-apotheke-bruehl@t-online.de

**Öffnungszeiten:**  
Mo.-Fr. 8.00 - 13.00 u. 14.30 - 18.30 Uhr  
Sa. 8.30 - 13.00 Uhr

**Unsere besonderen Leistungen für Sie:**

- Arzneimittelberatung
- Messung von Blutdruck-, Blutzucker- u. Cholesterinwert
- Verleih von Inhalationsgeräten, Babywaagen und elektrischen Milchpumpen
- Anmessen von Kompressionsstrümpfen
- Kundenkarten - gestütztes Rabattsystem
- kostenloser Medikamenten-Zustellservice
- Kosmetik- u. Haarpflegesortiment
- Homöopathie und Phytotherapie
- Tierarzneimittel



**SEIT ÜBER  
35 JAHREN**

WASSERAUFBEREITUNG  
**gerger**  
TECHNISCHE BERATUNG UND KUNDENDIENST

**IHR KOMPETENTER PARTNER  
IN DER WASSERAUFBEREITUNG**

**NEU: UST Umwelt-Systemtechnik  
Sauberes Wasser – ohne Chemikalien**

gerger GmbH Hirschstr. 52 68766 Hockenheim  
Tel.: 062 05 3 07 47 00 Fax 0 62 05 3 07 47 02  
E-Mail: info@gerger-gmbh.de Web: www.gerger-gmbh.de

## Garage undicht! – Risse in der Garagendecke?

- ✓ Nahtlose, hochflexible Beschichtung auf Garagen
- ✓ UV-beständig
- ✓ frostsicher bis -40°
- ✓ Hitze bis +90°
- ✓ keine Kiesschüttung erforderlich

**Fertigaragen  
Betondecken  
Teerpappe**

Bautenschutz H. Neuber • 68782 Brühl • Telefon 06202 702151 • [www.bs-neuber.de](http://www.bs-neuber.de)

## Englischseminare, speziell auf die Bedürfnisse der Generation 50+ ausgerichtet.

- Lernen in kleinen Gruppen mit Gleichaltrigen
  - Praxisorientiertes Lernen
  - Kurse für Anfänger und Fortgeschrittene
- memotiv, Carl-Benz-Str. 3, Schwetzingen**  
Telefon 0 6202 / 9 25 90 25 - [www.aktiv-LLL.de](http://www.aktiv-LLL.de)



**B+O**  
SENIORENZENTRUM

WIR SIND GERNE  
FÜR SIE DA, MIT   
**UND KOMPETENZ**

### **B + O Seniorenzentrum**

- Langzeitpflege
- Tagespflege
- Kurzzeitpflege
- Öffentliche Praxis für Physiotherapie

### **B + O Ambulanter Pflegedienst**

- Pflege daheim
- Menü-Service
- Hauswirtschaftliche Unterstützung
- Hausnotruf-System

**24 Stunden-Notaufnahme**

**ALLES AUS EINER HAND**  
**Vertrauen Sie Ihren Pflegeexperten in Brühl**

Mannheimer Landstraße 25 • 68782 Brühl • Telefon (06202) 708-0

[www.bo-seniorenzentrum.de](http://www.bo-seniorenzentrum.de)





# WIR HABEN FÜR SIE GEÖFFNET!



**VERKAUFSOFFENER SONNTAG**  
7. Oktober 2018 von 13:00 – 18:00 UHR

Wir freuen uns darauf, Ihnen die neusten Küchentrends schmackhaft zu machen – auch sonntags. Lassen Sie sich überraschen. Verwirklichen auch Sie mit uns Ihre Traumküche. Kommen Sie vorbei. Wir freuen uns auf Sie.



KüchenLand Brühl

Albert-Bassermann-Straße 31 · 68782 Brühl  
Tel.: 06202/9580897  
info@klb.email · www.kuechenland-bruehl.de

musterhaus  
küchen

FACHGESCHAFT

## Verkaufsoffener Sonntag 07.10.2018

Wir haben für Sie von 13 Uhr bis 18 Uhr geöffnet !

### Unser Kerwe Knüller:



**Panasonic 32 Zoll**  
(80 cm Bild)  
Neues Modell, LED-TV  
Triple Tuner,  
DVB-C/-T2 HD/-S2  
200 Hz, 2x HDMI,  
A/V-Chinch (Eingang),  
Soundsystem- hohe Sprach-  
verständlichkeit,  
schwarz

**Kerwe Knüllerpreis**  
**249,00 €**

UVP: ~~399,00 €~~

- Neuheiten der Funkausstellung Berlin
- Kaffeemaschinen-Macher  
Kaffeefullautomaten-Reparatur und Wartung
- Tolle TV Angebote und Einzelstücke  
zum Schnäppchenpreis

**EURONICS**

**Gredel**

TV-SAT-KABEL-INTERNET

Inh. Rosi Gredel | Schwetzingen Str. 22 | 68782 Brühl | T. 06202 71870 | info@gredel.de | www.gredel.de



Bitte@EINGUTACHTEN.de  
BÜRO ANWEILER



Wir wünschen euch allen  
eine „schadensfreie“ Kerwe.

Ihr Sachverständigen.Büro.Anweiler

Karlsbader Ring 40 - 68782 Brühl  
büro: 0 62 02 9 78 25 42  
mobil: 0 17 0 418 96 96  
email: Bitte@einGutachten.de  
web: sv-anweiler.de



Wir freuen uns auf  
Ihren Besuch!

