

Links und rechts am Rhein



# BRÜHL



Ormesson



Weixdorf



Dourtenga

**Amtsblatt der Gemeinde Brühl**

[www.bruehl-baden.de](http://www.bruehl-baden.de)

Samstag, 5. November 2022

60. Jahrgang / Ausgabe 44

**Einladung zur Sitzung des  
technischen Ausschusses**

S. 2

**Steuerfälligkeiten  
zum 15.11.2022**

S. 2

**Energieberatungstermine  
2023**

S. 4

**Schüleraustausch 2023**

S. 6

# RATHFARNHAM CONCERT BAND AUS IRLAND

MIT DEM  
SINFONISCHEN  
BLASORCHESTER  
BRÜHL

**Samstag  
05.11.2022  
17 Uhr  
St. Michael Kirche  
Brühl-Rohrhof**

**EINTRITT FREI  
um Spenden wird gebeten**

brühler  
bläserakademie



**Rathfarnham  
Concert Band**



## Amtliche Bekanntmachungen

### Einladung zur nächsten öffentlichen Sitzung des Ausschusses für Technik und Umwelt

am Montag, den 07.11.2022, um 18:30 Uhr  
im Rathaus Brühl, Großer Sitzungssaal

#### Tagesordnung

1. Antrag auf Baugenehmigung im vereinfachten Verfahren:  
Errichtung einer Lärmschutzwand, eines Pools, zwei Carports  
mit zwei Abstellräumen  
Baugrundstück: Wieslocher Str. 2, Flst.-Nr. 3630
2. Antrag auf Baugenehmigung im vereinfachten Verfahren:  
Neubau eines Wohnhauses mit Einliegerwohnung  
Baugrundstück: Mannheimer Str. 78, Flst.-Nr. 3735
3. Antrag auf Baugenehmigung im vereinfachten Verfahren:  
Neubau eines Haupteingangs und einer Dachgaube  
Grundstück: Ketscher Str. 24 a, Flst.-Nr. 3721/1
4. Informationen durch den Bürgermeister
5. Fragen und Anregungen der Mitglieder des Ausschusses
6. Fragen und Anregungen der Bürgerinnen und Bürger

#### Das Tragen einer Maske wird empfohlen!

gez. Dr. Ralf Göck, Bürgermeister

### Steuerfälligkeiten zum 15.11.2022

Die Gemeindekasse Brühl möchte auf diesem Wege an den **Steuerfälligkeitstermin zum 15.11.2022** erinnern. Dies gilt vor allem für die Grund- und Gewerbesteuerzahler, die **nicht** am Lastschrifteinzugsverfahren der Gemeinde Brühl teilnehmen.

#### Bankverbindungen der Gemeindekasse Brühl:

Sparkasse Heidelberg

IBAN: DE51 6725 0020 0021 0009 49

Vereinigte VR Bank Kur- und Rheinpfalz eG

IBAN: DE29 5479 0000 0007 0245 09

Interessieren Sie sich für das Lastschrifteinzugsverfahren und seine Vorteile, so können Sie sich in diesem Zusammenhang das neue Formular (SEPA-Basislastschriftmandat) auch auf der Homepage der Gemeinde Brühl ([www.bruehl-baden.de](http://www.bruehl-baden.de)) – Rathaus – Verwaltung – Von A-Z – Buchstabe S – SEPA-Basislastschriftmandat herunterladen und ausgefüllt und unterschrieben (im Original) an die Gemeinde Brühl, Hauptstr. 1, 68782 Brühl weiterleiten.

**Um Doppelzahlungen zu vermeiden, bitten wir Sie darauf zu achten, dass nicht gleichzeitig ein SEPA-Mandat und ein Dauerauftrag bei Ihrer Bank bestehen.**

Selbstverständlich können Sie auch den Kontakt mit der Gemeindekasse Brühl (Tel. 06202 2003-46, -45, -44) suchen. Wir sind gerne bereit, in puncto Lastschrifteinzugsverfahren mit der Gemeinde Brühl behilflich zu sein.

### Baustelle in der Mannheimer Landstraße

Auf Höhe des Seniorenwohnheims Mannheimer Landstraße 23 wird ab Montag, 31.10. eine Baustelle mit Ampelregelung eingerichtet. Aufgrund des hohen Verkehrsaufkommens und der zu erwartenden Rückstaus sollte – wenn möglich – die Straße gemieden werden.

Die Ampel ist nur während der Arbeitszeiten geschaltet, in den Abendstunden (ab ca. 17 Uhr) und am Wochenende ist eine reguläre Durchfahrt möglich. Die Maßnahme soll voraussichtlich bis Mitte November dauern.

Wir bitten um Verständnis.

### Blutspenderehrung 2022

Die Gemeinde Brühl veranstaltet in Zusammenarbeit mit dem Deutschen Roten Kreuz, Ortsverein Brühl, am **Mittwoch, 23. November 2022, 19.00 Uhr** im DRK-Gebäude, Mannheimer Landstr. 13, die diesjährige Blutspenderehrung. Zu dieser Veranstaltung sind alle Blutspender sowie die aktiven und passiven Mitglieder des Deutschen Roten Kreuzes und die interessierte Bevölkerung recht herzlich eingeladen.

### Information aus dem Standesamt - Trausamstage 2023

An nachfolgenden Samstagen können Trauungen über das Standesamt vereinbart werden:

14.01.2023, 04.02.2023, 04.03.2023, 01.04.2023, 06.05.2023,  
27.05.2023, 03.06.2023, 01.07.2023, 05.08.2023, 19.08.2023,  
02.09.2023, 14.10.2023, 04.11.2023 und 02.12.2023.

Wir bitten um Kenntnisnahme.

### Stelle im Sozialamt zu besetzen

Die Gemeinde Brühl sucht zum nächstmöglichen Zeitpunkt eine/n

#### Betreuer/in (m/w/d) in der ukrainischen Flüchtlingshilfe

Es handelt sich um eine Teilzeitbeschäftigung mit einer Arbeitszeit zwischen 16 und 20 Wochenstunden, wobei der Vertrag zunächst bis 31.12.2023 befristet ist.

#### Ihr Aufgabengebiet umfasst insbesondere:

- Ergänzung und enge Zusammenarbeit mit dem Integrationsmanagement
  - Welcome-Integrationsmanagement: Unterstützung in der Ankunftsphase / Erstintegration
  - soziale Beratung und Begleitung
  - Ansprechpartner bei Fragen zu Unterkunft, Behördenzuständigkeiten und Verwaltungsvorgängen sowie niederschwellige Unterstützung der Klienten
  - Sprachmittlung und Dolmetschen im Beratungskontext
  - Ansprechpartner bei privaten Wohnraumangeboten für Geflüchtete
- Änderungen und Ergänzungen des Aufgabengebiets bleiben vorbehalten.

#### Ihr Profil:

- mittlerer Bildungsabschluss und eine abgeschlossene Berufsausbildung. Bei ausländischer Qualifikation ist die Gleichwertigkeit (Gleichwertigkeitsverfahren oder Zeugnisbewertung) nachzuweisen
- einschlägiges Erfahrungswissen
- Kenntnisse über örtliche Gegebenheiten
- Sprachkenntnisse: Deutsch, Ukrainisch oder Russisch
- engagierte Persönlichkeit mit Organisationstalent

Die Arbeitsbedingungen richten sich nach den Bestimmungen des Tarifvertrages für den öffentlichen Dienst.

Haben wir Ihr Interesse geweckt? Dann freuen wir uns auf Ihre vollständigen und aussagekräftigen Bewerbungsunterlagen. Diese senden Sie bitte an das

BÜRGERMEISTERAMT BRÜHL, Hauptstr. 1, 68782 Brühl.

Alternativ kann die Bewerbung auch per E-Mail (max. 5 MB) an [bewerbungen@bruehl-baden.de](mailto:bewerbungen@bruehl-baden.de) versandt werden.

Für Auskünfte zum Aufgabenbereich oder in fachlichen Fragen steht Ihnen persönlich oder telefonisch Frau Thüning (Tel.: 06202 2003-67) zur Verfügung. Bei personalrechtlichen Fragen wenden Sie sich

bitte an das Personalamt (Tel.: 06202 2003-24, -25 oder -35).

Bitte beachten Sie, dass Ihnen keine Bestätigung über den Eingang der Bewerbung zugesandt wird.

Weitere Informationen über unsere Gemeinde finden Sie unter [www.bruehl-baden.de](http://www.bruehl-baden.de).

### Stelle in der Gemeindebücherei zu besetzen

Mit einem Bestand von 16.000 Medien und 42.000 Entlehnungen im Jahr ist die Gemeindebücherei Brühl (Baden) eine zentrale Kultur- und Bildungseinrichtung. Zum Medienangebot gehören analoge sowie digitale Medien. Die Gemeindebücherei ist an den Web-OPAC-Katalog angeschlossen und ist Mitglied der Metropol-Card-Bibliotheken Rhein-Neckar e.V.

Zum nächstmöglichen Zeitpunkt suchen wir eine/n

#### Fachangestellte/n für Medien- und Informationsdienste (m/w/d) der Fachrichtung Bibliothek

Es handelt sich hierbei um eine Teilzeitstelle mit einer durchschnittlichen wöchentlichen Arbeitszeit von 20 Stunden.

#### Die Aufgabenschwerpunkte sind im Wesentlichen:

- Ausleih- und Benutzungsdienst zu den Öffnungszeiten der Bücherei
- Erfassung und Katalogisierung der Medien
- Beratung zur Onleihe, Metropol-Card, Pressreader und weiteren digitalen Anwendungen
- Mitwirkung und Durchführung bei der Öffentlichkeits- und Veranstaltungsarbeit
- Einstell- und Ordnungsarbeiten aller Medien

#### Ihr Profil:

- Ausbildung zum/zur Fachangestellten für Medien- und Informationsdienste mit der Fachrichtung Bibliothek oder eine vergleichbare Ausbildung mit entsprechender Berufserfahrung
- gute Fachkenntnisse in der Benutzung bibliotheksspezifischer Software (BIBLIOTHECAplus) und MS-Office-Anwendungen
- Kundenfreundlichkeit und Serviceorientierung
- Zuverlässigkeit, Selbstständigkeit, Verantwortungsbewusstsein und Teamfähigkeit
- vorzugsweise Berufserfahrung in öffentlichen Bibliotheken
- Flexibilität und Einsatzbereitschaft hinsichtlich der Arbeitszeit

#### Wir bieten Ihnen:

- interessante und abwechslungsreiche Aufgaben, bei denen Sie ihre fachlichen und persönlichen Kompetenzen einbringen können
- Mitarbeit in einem engagierten Team
- Fortbildungsmöglichkeiten zur Weiterentwicklung Ihrer fachlichen und persönlichen Kompetenzen
- Vergütung nach dem Tarifvertrag für den Öffentlichen Dienst (TVöD)

Haben wir Ihr Interesse geweckt? Dann freuen wir uns auf Ihre vollständigen und aussagekräftigen Bewerbungsunterlagen. Diese senden Sie bitte an das BÜRGERMEISTERAMT BRÜHL, Hauptstr. 1, 68782 Brühl. Alternativ können Sie Ihre Bewerbung auch gerne per E-Mail an [bewerbungen@bruehl-baden.de](mailto:bewerbungen@bruehl-baden.de) (max. 5 MB) senden.

Bei fachlichen Fragen steht Ihnen in der Gemeindebücherei persönlich oder telefonisch Herr Christian Sauer (Tel.: 06202 702985) zur Verfügung. Bei personalrechtlichen Fragen wenden Sie sich bitte an das Personalamt (Tel.: 06202 2003-24, -25 oder -35).

Bitte beachten Sie, dass Ihnen keine Bestätigung über den Eingang der Bewerbung zugesandt wird.

### Goldene Hochzeit

Die Eheleute Werner und Maria Gropp, geb. Schlusche, feiern am Donnerstag, 10.11.2022, das Fest der „Goldenen Hochzeit“.

Die Landesregierung von Baden-Württemberg und die Gemeinde Brühl gratulieren dem Jubelpaar recht herzlich und wünschen ihm einen wohlverdienten, sorgenfreien Lebensabend.

### Altersjubilare

07.11.	Herr Herbert van Meeegen	75 Jahre
07.11.	Herr Jürgen Kolpe	75 Jahre
08.11.	Frau Gunda Jansen geb. Hertweck	75 Jahre

Wir gratulieren recht herzlich!



### Ende des amtlichen Teils

Für den Inhalt der in den nachfolgenden Rubriken abgedruckten Beiträge sind die jeweils einsendenden Institutionen, Parteien, Vereine und Organisationen zuständig. Die Gemeinde übernimmt für die Richtigkeit des Inhalts keine Verantwortung.



### Öffentliche Einrichtungen

### Neuer Impfstoff am 24. November in Brühl



Nach über 100 Impfungen im September und steigenden Corona-Zahlen auch in Brühl verabredeten Pflegedienst-Chef Gazmend Wiedmaier und Bürgermeister Dr. Ralf Göck mit dem mobilen Impfteam des Rhein-Neckar-Kreises einen weiteren Impftermin am Donnerstag, 24. November ab 10 Uhr im Betreuten Wohnen Brühl, Hauptstraße 28.

Dabei kommen nochmals alle verfügbaren Vakzine zum Einsatz. Schwerpunkt werden die Auffrischungsimpfungen mit den neuesten auf die hochansteckenden Varianten BA4 und BA5 zugeschnittenen Impfstoffe sein, die von Seniorinnen und Senioren gut nachgefragt werden. Wer noch nicht gegen Corona geschützt ist oder eine Auffrischungsimpfung benötigt, kann also dieses Angebot vor Ort nutzen.

Um Wartezeiten zu Beginn der Aktion zu vermeiden, werden wieder unter der **Telefonnummer 2003-0** durch das Rathausamt **Termine für Donnerstag, 24. November von 10 bis 14.00 Uhr** vergeben. Das Telefon ist zu den Öffnungszeiten des Rathauses (Mo. bis Fr., 8.30 bis 12 Uhr sowie Di. und Do., 15 bis 17.30 Uhr) besetzt. Auch wenn ein Freizeichen ertönt, können alle Leitungen belegt sein! Womöglich muss mehrfach angerufen werden.

**Für die Zeit ab 14.00 Uhr bis 16.00 Uhr können am 24.11.2022** nach derzeitiger Planung Impfwillige **ohne vorherige Terminvereinbarung** kommen.

**Für den Impftermin besteht eine FFP2-Maskenpflicht!**

Weitere Informationen zu Impfaktionen im Kreis sind unter [www.rhein-neckar-kreis.de/impfaktionen](http://www.rhein-neckar-kreis.de/impfaktionen) abrufbar.

## Klimaschutz

## Termine der Energieberatung der KLiBA im Rathaus Brühl 2023

jeweils von 15 - 17 Uhr, Anmeldung unter Tel.: 06221 998 - 750 oder: [info@kliba-heidelberg.de](mailto:info@kliba-heidelberg.de)

Januar 2023						
Mo	Di	Mi	Do	Fr	Sa	So
						1
2	3	4	5	6	7	8
9	10	11	12	13	14	15
16	17	18	19	20	21	22
23	24	25	26	27	28	29
30	31					

Februar 2023						
Mo	Di	Mi	Do	Fr	Sa	So
		1	2	3	4	5
6	7	8	9	10	11	12
13	14	15	16	17	18	19
20	21	22	23	24	25	26
27	28					

März 2023						
Mo	Di	Mi	Do	Fr	Sa	So
		1	2	3	4	5
6	7	8	9	10	11	12
13	14	15	16	17	18	19
20	21	22	23	24	25	26
27	28	29	30	31		

April 2023						
Mo	Di	Mi	Do	Fr	Sa	So
					1	2
3	4	5	6	7	8	9
10	11	12	13	14	15	16
17	18	19	20	21	22	23
24	25	26	27	28	29	30

Mai 2023						
Mo	Di	Mi	Do	Fr	Sa	So
1	2	3	4	5	6	7
8	9	10	11	12	13	14
15	16	17	18	19	20	21
22	23	24	25	26	27	28
29	30	31				

Juni 2023						
Mo	Di	Mi	Do	Fr	Sa	So
			1	2	3	4
5	6	7	8	9	10	11
12	13	14	15	16	17	18
19	20	21	22	23	24	25
26	27	28	29	30		

Juli 2023						
Mo	Di	Mi	Do	Fr	Sa	So
					1	2
3	4	5	6	7	8	9
10	11	12	13	14	15	16
17	18	19	20	21	22	23
24	25	26	27	28	29	30
31						

August 2023						
Mo	Di	Mi	Do	Fr	Sa	So
	1	2	3	4	5	6
7	8	9	10	11	12	13
14	15	16	17	18	19	20
21	22	23	24	25	26	27
28	29	30	31			

September 2023						
Mo	Di	Mi	Do	Fr	Sa	So
				1	2	3
4	5	6	7	8	9	10
11	12	13	14	15	16	17
18	19	20	21	22	23	24
25	26	27	28	29	30	

Oktober 2023						
Mo	Di	Mi	Do	Fr	Sa	So
						1
2	3	4	5	6	7	8
9	10	11	12	13	14	15
16	17	18	19	20	21	22
23	24	25	26	27	28	29
30	31					

November 2023						
Mo	Di	Mi	Do	Fr	Sa	So
		1	2	3	4	5
6	7	8	9	10	11	12
13	14	15	16	17	18	19
20	21	22	23	24	25	26
27	28	29	30			

Dezember 2023						
Mo	Di	Mi	Do	Fr	Sa	So
					1	2
3	4	5	6	7	8	9
10	11	12	13	14	15	16
17	18	19	20	21	22	23
24	25	26	27	28	29	30
31						

### Energiespartipp: Schluss mit kalten Füßen Die KLiBA berät Hauseigentümer und Bauherren zur fachgerechten Dämmung der Kellerdecke

#### Ein Service Ihrer Gemeinde Brühl

Kalte Füße gehören im Erdgeschoss eines älteren Hauses mit nicht beheiztem Keller oft dazu. Abhilfe schafft die Dämmung der Kellerdecke, die auch nachträglich angebracht werden kann. Sie verbessert den Wohnkomfort und ist eine schnelle und preisgünstige Energiesparmaßnahme. „Ist die Decke eines unbeheizten Kellers nicht gedämmt, gibt das Erdgeschoss permanent Wärme über den Fußboden ab.

Das zeigt sich dann an erhöhten Heizkosten und kalten Füßen im Erdgeschoss“, erklärt Energieberater der KLiBA, Uwe Jung. „Dabei ist die Dämmung der Kellerdecke eine der wirtschaftlichsten Energiesparmaßnahmen. Je nach Gebäude können die Bewohner insgesamt rund fünf bis sieben Prozent Energie sparen.“

Dennoch dämmen viele Hausbesitzer die Kellerdecke nicht. Die Kellerdeckendämmung ist nicht wie die Dämmung der obersten Geschossdecke gesetzlich vorgeschrieben.

Aber wer die Kellerdecke eines Wohngebäudes freiwillig dämmt, kann damit den Wohnkomfort erheblich steigern.

Zudem kann die Dämmmaßnahme das in Baden-Württemberg gültige Erneuerbare-Wärme-Gesetz teilweise erfüllen. Das Gesetz verpflichtet Verbraucher, beim Heizungswechsel mindestens 15 Prozent erneuerbare Energien zu verwenden. Alternativ können Dämmmaßnahmen an der Gebäudehülle angerechnet werden z. B. die Dämmung der Kellerdecke. Um einen guten Dämmstandard zu erreichen sollte das Material eine geringe Wärmeleitfähigkeit besitzen. So kann auch die Dicke der Dämmung möglichst klein gewählt werden, denn gerade in Kellerräumen ist oftmals die Stehhöhe begrenzt. Hausbesitzer können auch einen Zuschuss in Höhe von 20 Prozent der Investitionskosten im Zuschussprogramm BEG der BAFA beantragen.

Zu den Details der Kellerdämmung berät die KLiBA anbieterunabhängig und individuell.

Weitere Informationen über Energienutzung, Wärmeschutz oder Fördermöglichkeiten gibt es bei Ihrem KLiBA-Energieberater, Herrn Manfred Watzlawek – für Sie kostenfrei und unverbindlich. Interessenten können unter der Telefonnummer 06221 99875-0 (KLiBA) einen Termin vereinbaren für die nächste Beratung im Rathaus Brühl, Hauptstraße 1, alle zwei Wochen donnerstags, zwischen 15:30 und 17 Uhr.

Nutzen Sie die kostenfrei Serviceleistung Ihrer Kommune!

## Bereitschaftsdienste

### Notrufe

<b>Feuerwehr/Notarzt/Rettungsdienst</b>	112
<b>Polizei</b>	110
<b>Polizeiposten Brühl, Hauptstr. 1</b>	71282
<b>Polizei-Revier Mannheim-Neckarau, Rheingoldplatz 4 (durchgehend)</b>	0621/83397-0
<b>Kreiskrankenhaus Schwetzingen, Bodelschwinghamstraße</b>	84-30
<b>Giftnotrufzentrale Freiburg</b>	0761/19240
<b>Frauenhaus Heidelberg</b>	06221/831282
<b>Frauenhaus Mannheim</b>	0621/744242
<b>Hilfetelefon „Gewalt gegen Frauen“</b> 365 Tage, 24 h (kostenlos und anonym) www.hilfetelefon.de	0800/0116016
<b>Telefonseelsorge</b>	0800/1110111
<b>Ärztlicher Akut-Dienst für Privatpatienten und Selbstzahler - PrivAD, 24h</b>	01805/304 505*

\*Kosten pro Minute aus dem Festnetz: 14 Cent

### Störungsdienste

#### Strom

#### EnBW Regional AG – Regionalzentrum Nordbaden

- Zentrale Ettlingen	07243/180-0
- Störungsmeldestelle (Strom)	0800/3629477
- Beratungsservice	
Bezirkszentrum Schwetzingen	06202/2774-0
Servicetelefon	0800/3629000

#### Gas, Wasser, Fernwärme

#### MVV Energie AG Mannheim

Service-Hotline	0800/6882255
Notfall-Hotline	0800/2901000

#### Müll

#### AVR Kommunal AÖR

www.avr-kommunal.de	
- Zentrale	07261/9310
- Störungen bei der Abfuhr	07261/931931

#### AVR GewerbeService GmbH

- Entsorgungslösungen für gewerbl. Abfälle	06221/878-400
--------------------------------------------	---------------

### Tierärztlicher Notdienst

In dringenden Notfällen rufen Sie bitte Ihren Haustierarzt an.

### Ärztliche Notdienste

#### Allgemeinärztlicher Notdienst Schwetzingen:

**Notfallpraxis** (außerhalb der Öffnungszeiten der Hausarztpraxis) in der **GRN-Klinik Schwetzingen**, (Kreiskrankenhaus)

**Bodelschwinghamstraße 10** Tel. 116 117  
(kostenfreie Rufnummer)

#### Die ärztliche Notfallpraxis ist dienstbereit:

##### Werktage:

Montag, Dienstag, Donnerstag,  
Freitag von 19.00 Uhr bis 24.00 Uhr  
Mittwoch von 13.00 Uhr bis 24.00 Uhr

##### Wochenende:

Samstag, Sonntag, Feiertage von 08.00 Uhr bis 24.00 Uhr

**Patienten können ohne Voranmeldung zu den Öffnungszeiten in die Notfallpraxis kommen!**

##### docdirekt

Montag bis Freitag 09.00 bis 19.00 Uhr

**Kostenfreie Onlinesprechstunde der KVBW von niedergelassenen Haus- und Kinderärzten (nur für gesetzlich Versicherte in Baden-Württemberg)**

0711-96589700 oder docdirekt.de

### Zahnärztlicher Notfalldienst

Im Facharztzentrum Mannheim, Collinstraße 11, Erdgeschoss links (gegenüber Theresienkrankenhaus, parallel zur AOK)

##### Wochenende:

Tag und Nacht, von Freitag, 19.00 Uhr bis Montag 06.00 Uhr

**Werktags:** Nacht, von 19.00 Uhr - 06.00 Uhr

##### Gesetzliche Feiertage:

auch tagsüber von 06.00 Uhr - 19.00 Uhr

**Eine telefonische Anmeldung für die oben genannten Sprechzeiten ist nicht erforderlich!**

### Fachärztlicher Bereitschaftsdienst

#### Rhein-Neckar-Kreis in Heidelberg:

Augen-, HNO- und Kinderärzte:  
116 117 (kostenfreie Rufnummer)

### Apotheken Notdienst

#### So., 06.11.2022:

Rohrhof-Apotheke, Brühl, Brühler Str. 7,  
Tel.: 06202-72353

Lusshardt-Apotheke, Neulußheim, Altlußheimer Str. 8,  
Tel.: 06205-39670

#### Mo., 07.11.2022:

Central-Apotheke, Hockenheim, Karlsruher Str. 11,  
Tel.: 06205-292040

#### Di., 08.11.2022:

Carl-Theodor-Apotheke, Brühl, Leipziger Str. 2,  
Tel.: 06202-71810

#### Mi., 09.11.2022:

See-Apotheke, Ketsch, Seestr. 53, Tel.: 06202-65533

#### Do., 10.11.2022:

Kurpfalz-Apotheke, Oftersheim, Mannheimer Str. 60,  
Tel.: 06202-59480

#### Fr., 11.11.2022:

St.-Martin-Apotheke, Schwetzingen, Carl-Theodor-Str. 21,  
Tel.: 06202-4860

#### Der Apothekennotdienst wechselt täglich um 8.30 Uhr

Apotheken-Notdienstfinder (bundesweit):

Handy:	22 8 33 (max. 69 ct/Min/SMS)
Festnetz:	0800 00 22 8 33 (kostenlos)
Internet:	www.aponet.de

Städtepartnerschaft  
Brühl und Ormesson-sur-Marne

# SCHÜLERAUSTAUSCH 2023



Brühl in Ormesson  
08. APRIL  
BIS 15. APRIL 2023



Ormesson in Brühl  
29. APRIL  
BIS 06. MAI 2023

SchülerInnen aus Brühl & Rohrhof

7. bis 9. Klasse

Mit Französisch als Fremdsprache in umliegenden Schulen

Stadtrundfahrt durch Paris Grillabend Sporttag und vieles mehr!



Anmeldung: Jochen Ungerer | 06202 2003-32 | [jochen.ungerer@bruehl-baden.de](mailto:jochen.ungerer@bruehl-baden.de)  
Anmeldeschluss: 11.12.2022



Bücherei

WILDNIS AFRIKA  
VON DEN VIKTORIAFÄLLEN ZUR NAMIBWÜSTE

23.11.2022

# NAMIBIA BOTSWANA

mit Thomas Sbampato



20:00 Uhr Festhalle Brühl

Eintritt:

€ 16,00 (TK + € 2,-)

Einzelplatznummerierung

Tickets unter [www.reservix.de](http://www.reservix.de)

und bei allen Reservix-Vorverkaufsstellen

reservix

[www.bruehl-baden.reservix.de](http://www.bruehl-baden.reservix.de)

oder an der Rathauspforte (06202 2003-0)

## Jugendkunstschule

### FERIENPROJEKT 2023 Jugendkunstschule im Winter

#### Malen, drucken, ausprobieren

Habt Ihr Lust, verschiedene Mal- und Drucktechniken auszuprobieren und aus den schönsten Ergebnissen einen eigenen Kalender für das Jahr 2023 anzufertigen? Dann macht doch mit und lasst Euch von der Vielfalt kreativer Ausdrucksmöglichkeiten überraschen!

Für Kinder von 6-12 Jahren.

Mit der freischaffenden  
Künstlerin Andrea Tewes

Gebühr: 49,- €

(inkl. € 9,- Material)

25% Ermäßigung auf den  
Kurspreis für Geschwister

**02. - 05.01.2023**

9.00 Uhr – 12.00 Uhr

Mehrzweckraum Hallenbad  
(Schillerschule)

Persönliche bzw. telefonische  
Anmeldung an der Rathausforde,  
Tel.: 06202-2003-0 oder  
[www.bruehl-baden.reservix.de](http://www.bruehl-baden.reservix.de)

reservix  
dann nicht parallel

Mehr Angebote der Volkshochschule:  
[www.vhs-schwetzingen.de/semesterprogramm/jugendkunstschule.html](http://www.vhs-schwetzingen.de/semesterprogramm/jugendkunstschule.html)

vhs  
Volkshochschule  
Bezirk Schwetzingen e.V.



## Volkshochschule Bezirk Schwetzingen e.V.

### Öffnungszeiten und Kontaktdaten

Mo, Di und Do 9–12 Uhr und 15–18 Uhr

Mi und Fr 9–12 Uhr

Information und Anmeldung: 06202 2095-0

[info@vhs-schwetzingen.de](mailto:info@vhs-schwetzingen.de)

[www.vhs-schwetzingen.de](http://www.vhs-schwetzingen.de)

### Demnächst in der VHS

#### Rom – ein kleiner Spaziergang durch die Ewige Stadt

Diaschau

Montag, 14.11., 15.30–16.30 Uhr in Oftersheim, Siegwald-Kehder-Haus, Seniorentreff, Eintritt frei

#### Der digitale Nachlass

In dem Seminar wird aufgezeigt, welche Probleme es im Ernstfall mit den Daten bzw. dem Zugang zu den Daten gibt, in rechtlicher und tatsächlicher Hinsicht, und natürlich welche praktischen Lösungen sich dafür abzeichnen. Das Spektrum reicht von den sozialen Netzwerken bis zu digitalen Datensafes.

Dienstag, 15.11., 18.30–20 Uhr in der VHS

Anmeldung bis 10. November

#### Den Körper winterfest machen

Vortrag mit Übungen in Zusammenarbeit mit der Gemeindebücherei Ketsch

An diesem Abend wird ein kleines Programm von kurzen effektiven energetischen Übungen durchgeführt, mit denen man Körper, Geist und Seele fit machen kann für den Winter. Um auch die Seele zu entlasten, wird eine kurze Akupunktur-Klopftechnik gezeigt, eine Atemübung und eine Kurzmeditation machen den Geist klar und wach.

Dienstag, 15.11., 18–20 Uhr in Ketsch, Ferdinand-Schmid-Haus

Anmeldung bis 11. November

### Das trockene Auge – (K)ein Thema zum Weinen

Trockene Augen, auch Sicca-Syndrom genannt, zeigen sich häufig mit Benetzungstörungen, Trockenheitsgefühl und Schädigung der Augenoberfläche. Viele Ursachen wie das Tragen von Kontaktlinsen, schlechtes Raumklima, Entzündungen, hormonelle Veränderungen, digitaler Seh-Stress kommen dafür in Betracht. Die Behandlungsmöglichkeiten sind vielfältig und müssen individuell zur Ursache sowie den Beschwerden passen. Ein Vortrag über Sehtraining, Augenentspannung, Alternativmethoden und Naturmedizin.

Dienstag, 15.11., 18–19.30 Uhr in der VHS

Anmeldung bis 11. November

### Online-Workshop 2: Excel 2019/2021

Analyse umfangreicher Zahlenmengen

In diesem Kurs werden einige mächtige Analysewerkzeuge erarbeitet. Die Teilnehmer lernen die Verarbeitung von Daten mit Teilergebnissen, Gliederung und Gruppierung. Im Mittelpunkt steht die Arbeit mit Pivot-Tabellen, aber auch Datenbankfunktionen.

Mittwoch, 16.11., 18–21 Uhr

Anmeldung bis 9. November

### Fotografie und Recht – was darf ich fotografieren und was nicht?

Bei der Veröffentlichung von Fotos ist einiges zu beachten, auch wenn alle Bilder selbst fotografiert wurden. Denn das Recht am eigenen Bild ist als eine spezielle Ausprägung des grundgesetzlich geschützten allgemeinen Persönlichkeitsrechts in den §§ 22 und 23 des Kunsturheberrechtsgesetzes (KUG) besonders geschützt. Auch für Fotos von Gebäuden, Markenprodukten, Logos, Namensschildern und Kunstwerken gilt es, gesetzliche Regeln zu beachten. Donnerstag, 17.11., 19–20.30 Uhr in der VHS

Anmeldung bis 15. November

### Philosophisches Café: Krieg – und was jetzt?

#### Eine philosophische Friedensmission für den Alltag

Zum UNESCO-Welttag der Philosophie in Zusammenarbeit mit dem Evangelischen Diakonieverein Schwetzingen und der Evangelischen Erwachsenenbildung Rhein-Neckar-Süd

Angeblich ist der Krieg der Vater aller Dinge. Doch die meisten Menschen wünschen sich einen weltumspannenden Frieden. Seit mehr als 20 Jahren versucht die Philosophie, diesen Traum als realisierbare Vision zu denken und Konzeptionen für einen institutionell gesicherten Frieden zu entwickeln, der mehr ist als ein bloßer Waffenstillstand. Am Welttag der Philosophie setzen wir uns mit Erkenntnissen zum Thema Frieden auseinander, und im Sinne von Kants Leitspruch „Sapere aude“ wagen wir es im Sinne der Aufklärung mit eigenem und kritischem Denken weise zu sein. Begleiten werden uns dabei philosophische und sicherheitspolitische Aussagen von Epikur, Thomas Hobbes, Jean-Jacques Rousseau, Immanuel Kant, Thich Nhat Hanh, Emmanuel Lévinas, Judith Butler, Ralf Becker.

Donnerstag, 17.11., 18–21 Uhr in der VHS

Anmeldung bis 16. November

### Fröhlich bunte Nanas

Workshop für Erwachsene und Jugendliche

Niki de Saint Phalle ist bekannt für ihre tanzenden und farbenfrohen Frauenfiguren, den „Nanas“. Sie sind Fruchtbarkeitssymbole und weibliche Sinnlichkeit zugleich, aber vor allem auch vor Kraft strotzende Frauen. Aus Styropor, Pappmaché und Farben können in diesem Workshop eigene Nanas geformt und in den Lieblingsfarben bunt bemalt werden.

Freitag, 18.11., 18.30–21 Uhr und Samstag, 19.11., 09–13.15 Uhr in der VHS, Anmeldung bis 15. November

### Indische Thali-Spezialität

Mit Thali wird ein indisches Gericht bezeichnet, das aus einer Auswahl verschiedener Gerichte besteht, die auf einer Platte serviert werden. Zubereitet werden Gemüse Biryani-Salat, Papadam, Dal (Linsen) Fry, Matar Paneer (Indischer Käse mit Erbsen), Punjabi-Hühnchen Curry (scharf), Okra Fry (gebraten) und dazu gibt es das klassische Getränk Salzig Lassi oder Mango Lassi.

Freitag, 18.11., 18–21.30 Uhr in Plankstadt, Lehrküche Humboldt-Schule, Anmeldung bis 15. November



## Kirchliche Nachrichten

### Katholische Kirchengemeinde Brühl-Ketsch

#### Kontaktdaten

Pfarramt, Kirchenstr. 15, Telefon: 7601820, Fax: 7601025  
 www.kath-bruehl-ketsch.de  
 pfarramt.bruehl@kath-bruehl-ketsch.de

#### Gottesdienste

##### 05.11., Samstag

18:00 St. Sebastian Hl. Messe

##### 06.11., SONNTAG – 32. Sonntag im Jahreskreis

2 Makk 7,1-2.7a.9-14; 2 Thess 2,16-3,5; Lk 20,27-38  
 10:30 Hl. Schutzengel Hl. Messe – Aufnahme neuer Ministranten

##### 08.11., Dienstag

18:00 St. Sebastian Hl. Messe

##### 09.11., Mittwoch – Weihetag der Lateranbasilika

17:30 Hl. Schutzengel Wortgottesdienst Kiga St. Bernhard Brühl

##### 10.11., Donnerstag – Hl. Leo d. Große (461)

14:30 St. Sebastian Hl. Messe  
 mit dem Seniorenwerk Ketsch  
 17:00 St. Sebastian Wortgottesdienst Kiga St. Bernhard Ketsch

##### 11.11., Freitag – Hl. Martin (397)

17:30 Hl. Schutzengel **Kein Rosenkranzgebet!**  
 18:00 Hl. Schutzengel **Keine Hl. Messe!**

##### 12.11., Samstag

15:00 Hl. Schutzengel Taufe von Mars Becker,  
 Jonathan Koch u. Selina Bulut  
 18:00 St. Michael Hl. Messe

##### 13.11., SONNTAG – 33. Sonntag im Jahreskreis

Mal 3,19-20b; 2 Thess 3,7-12; Lk 21, 5-19  
 10:00 St. Sebastian Hl. Messe mit Firm spendung  
 durch Pfr. Bertsch

#### Einladung zur Pfarrgemeinderatssitzung am 09.11.2022 um 19:30 Uhr im Pfarrheim Ketsch

Auf der Tagesordnung stehen der Besuch von Dekan Uwe Lüttlinger und Dekanatsreferent Raphael Brantzen zur Kirchenentwicklung 2030, die Architekten Brunner und Blossfeldt vom erzbischöf. Bauamt HD informieren zur möglichen Umgestaltung von Hl. Schutzengel Brühl.

Informationen gibt es zu den Weihnachtsgottesdiensten in der Kirchengemeinde Brühl-Ketsch und Überlegungen zur Zukunft des Pfarrbriefes.

Berichte aus den PGR-Ausschüssen zu aktuellem Geschehen sowie Informationen zu kommenden Terminen.

Interessierte Gäste sind willkommen.

M.F.

#### Orgel-Dienstjubiläum in kath. Kirchengemeinde Brühl-Ketsch

Alexander Levental, Kirchenmusiker, Organist und Kantor, blickt in diesem Jahr auf ein 25-jähriges musikalisches Wirken in den Kirchen der kath. Gemeinde Brühl-Ketsch zurück.

Begonnen in Zusammenarbeit mit Pfarrer Georg Dresdner als „Werktagsorganist“ kamen kirchenmusikalische Andachten mit Wort und Musik über einige Jahre hinweg dazu. Mit Orgelkonzerten in Hl. Schutzengel Brühl und St. Sebastian Ketsch erfreuten sich die Besucher immer wieder am Können von Alexander Levental. Als Highlights zählen für ihn sicherlich sein Mitwirken bei den festlichen Konzerten in St. Sebastian anlässlich der 850-Jahr-Feier der Gemeinde Ketsch im Jahre 2000 und dem 100. Geburtstag von St. Sebastian 2005.

In guter Erinnerung ist vielen die Aufführung der „Kantate Jubilate“ von Tamara Ibragimova im Rahmen dieser beiden Feierlichkeiten. Gerne denkt Levental auch an die Jahre der Kirchenchorleitung in Ketsch zurück.

„Die Jahre sind wie im Flug vorbeigerauscht“, so der Musiker mit Herzblut, der mit seinem Orgelspiel auch die evangelische Kirchengemeinde bereichert.

Dafür wurde Alexander Levental 2019 der Ehrentitel „Kantor“ von der evang. Landeskirche Baden verliehen.

Die kath. Kirchengemeinde gratuliert Alexander Levental ganz herzlich zum Jubiläum und würdigt sein Wirken im Vorabendgottesdienst am 05.11.2022 um 18 Uhr in St. Sebastian Ketsch.

Pfarrer Erwin Bertsch, PGR-Vorsitzende Marianne Faulhaber

#### Aktion Dreikönigssingen 2023

##### Kinder stärken – Kinder schützen „in Indonesien und weltweit“ ist das Motto der Aktion Dreikönigssingen 2023

Weltweit leiden Kinder unter unterschiedlichen Formen von Gewalt. Diese Erfahrungen verletzen Kinder körperlich und seelisch nachhaltig.

Weltweit setzen sich die Projektpartner der Sternsinger dafür ein, dass Kinder in einem sicheren Umfeld aufwachsen können, Liebe und Geborgenheit erfahren können und ihre Rechte gestärkt werden.

Helft auch ihr mit, bei der Unterstützung der Sternsingerprojekte weltweit!

Nach zweijähriger Pause wollen wir, so es die Pandemie zulässt, an die schöne Tradition der Hausbesuche in Brühl anknüpfen. Am 5. – 7. Januar 2023 werden die Sternsinger die Häuser in der Gemeinde besuchen, Freude und den Segen 20°C+M+B+23 bringen und Spenden sammeln. Am Abend des 7. Januar wollen wir dann die Aktion mit einem Sternsingergottesdienst in der Schutzengelkirche Brühl beenden.

Wir laden alle Kinder ab 6 Jahre – gleich welcher Konfession – herzlich ein, sich für Kinder einzusetzen, denen es nicht so gut geht. Es werden auch Jugendliche und Erwachsene gesucht, die die Sternsingergruppen beim Singen begleiten. Ebenfalls gesucht werden Köchinnen und Köche, die das Küchenteam im Pfarrzentrum unterstützen oder zu Hause eine Gruppe mit einem Mittagessen versorgen.

Die Kinder erhalten die Anmeldungen in der Regel im Unterricht, es gibt sie auch im katholischen und evangelischen Pfarrbüro.

Wir bitten um Rückgabe der Anmeldung bis zum **9. November** im katholischen Pfarrbüro, Kirchenstraße 15, in Brühl oder um Zusendung per Mail an **sternsinger-bruehl@gmx.de**

Wir freuen uns auf Eure/Ihre Unterstützung, wir brauchen Euch!  
 Euer/Ihr Sternsinger-Team

### Ökumenische Nachrichten

#### Ökumenische Abendandacht zur Wochenmitte – Auf der Suche nach Stille

In der Unruhe unseres Alltags brauchen wir Zeiten der Sammlung und Stille. Wir sehnen uns nach einem Raum, um innere Ruhe zu finden, damit wir gestärkt in die restliche Woche gehen können.

Einladend steht die Tür zu unserer kleinen Evangelischen Kirche in Brühl, Kirchenstraße, für Sie offen.

Hier finden jetzt wieder **jeden Mittwoch um 19 Uhr halbstündige Abendandachten** für alle Menschen, unabhängig von ihrer Konfession, statt.

Zur Besinnung anregende Texte, leise Musik, Gebete, gemeinsames Singen sowie längere Zeiten der Stille sollen zur inneren Einkehr verhelfen und dazu, Gottes Nähe zu spüren.

Die Andachten werden abwechselnd von einzelnen Ehrenamtlichen der Kirchengemeinde vorbereitet und gestaltet. Einmal im Monat wird die Andacht von Hauptamtlichen gehalten.

Die Maskenpflicht entfällt weiterhin, auf Abstände beim Sitzen soll jedoch geachtet werden.

Wir freuen uns sehr auf Ihr Kommen  
 – Ihr Abendandachtsteam

## Einladung zum ökumenischen „Mach mit“-Wortgottesdienst am 17.11.2022 um 19 Uhr in Hl. Schutzengel Brühl „Trauer und Trost“

Die Reihe der über die Sommermonate gefeierten Freiluft-Wortgottesdienste findet für dieses Jahr ihren Abschluss – jahreszeitbedingt im Kirchenraum.

Der Liturgiekreis des PGR lädt zu einem besonderen Wortgottesdienst mit Themen in unseren Alltag übertragen ein – mit der Lebendigkeit zum Mitmachen.

Impulsgebend für den Alltag und das Leben, in einer Gemeinschaft, die trägt.

Mit dem Monat November – mit seinen Trauer-Feiertagen und Dunkelheiten mag sich mehr denn je die Frage stellen „Wovon lebt der Mensch“?

Unterstützt mit tiefgreifenden Texten wollen wir uns dazu austauschen, Trauer definieren und Trost erfahren, mit gemeinschaftlichem Ausklang und besonderem „Give away“.

Eine herzliche Einladung an alle Brühler\*innen und Ketscher\*innen, den Glauben gemeinsam zu leben und zu feiern – mit neuen Ideen und Wegen.

M.F.

## Ökumenische Bibeltage in Brühl



Foto: InTakt

Wie in den letzten Jahren trafen sich katholische und evangelische Mitglieder der Kirchengemeinden Brühl und Ketsch, um sich mit einem vorgegebenen Bibeltext zu beschäftigen. Treffpunkt war dieses Jahr das Evangelische Gemeindezentrum in Brühl. Im Mittelpunkt stand das Buch Daniel, ein Buch des alten Testaments. In Workshops näherten sich die Teilnehmer und Teilnehmerinnen auf unterschiedliche Weise den Fragen wie z. B. hält Gott in Krisenzeiten die Fäden in der Hand? Wie reagieren Menschen, wenn alles gut geht, wie, wenn sie in Not geraten, wenn Gefahren drohen? Auch die eigene Identität und Fragen zum Leben in der Fremde waren Themen, zu denen im Buch Daniel Antworten gesucht wurden. Daniel war geprägt von einem tiefen Gottvertrauen. Und er wurde nicht enttäuscht. Selbst den Aufenthalt in der Löwengrube überstand er unbeschadet, da Engel den Löwen die Mäuler verschlossen hielten. Gott erwies sich für Daniel auch in Lebensgefahr als Retter.

Gemeindereferentin Sigrun Gaa-de Muer wurde bei den Workshops unterstützt von Elsbeth Franz, Iris Mahler und Helga Rey.

Am Sonntag wurden die Bibeltage abgerundet durch einen ökumenischen Gottesdienst, vorbereitet von einem ökumenischen Frauenteam. Es machte sich Gedanken zu den Fragen „Wie überstehen die heutigen Christen Not und Gefahren? Welche Lehren können von Daniel übernommen werden? Auch heute ist die Welt voller Gefahren und Nöte. Wie können diese bewältigt werden? Reicht auch heute ein bedingungsloses Gottvertrauen? Woher nehmen die Menschen die Kraft, mit den Bedrohungen fertig zu werden?“. Musikalisch gestaltet wurde der Gottesdienst vom Chor InTakt unter der Leitung von Rebekka Ott.

Wie in den letzten Jahren kam die Kollekte einem sozialen Projekt zugute, das im Gottesdienst vorgestellt wurde.

Tabea und Patrick Riziki unterstützen seit 5 Jahren mit ihrem Jeremie Project in Ost-Kongo das Alltagsleben besonders von Kindern. Ihr Ziel ist es „Bildung ermöglichen – Hoffnung schenken – Zukunft bauen“ mit der Hoffnung, dass viele Kinder durch Bildung aus dem Kreislauf der Armut ausbrechen können.

Fazit der Teilnehmer dieser beiden Tage: Es wurden interessante Gespräche in Gemeinschaft geführt, Ökumene gelebt.

Das Buch Daniel hat an Aktualität auch nach 2000 Jahren nichts eingebüßt. Gebete, Dankbarkeit und Freude sind auch heute Mittel, mit Gott in Verbindung zu treten und den eigenen Glauben zu festigen.

eg

## Evangelische Kirchengemeinde Brühl

### Kontaktdaten

Pfarramt Brühl, Kirchenstr. 1, Telefon 71232, Fax 780421

E-Mail: bruehl@kbz.ekiba.de

Besuchen Sie unsere Homepage:

www.evkirche-bruehl-baden.de

### Das Pfarrbüro ist besetzt:

Mo., Di., Mi. 9.00–11.30 Uhr

Do. geschlossen

Fr. 8.30–10.00 Uhr

**Termine mit Pfarrerin Börnig** (Tel. 9479529) und **Pfarrer Demal** (Tel. 72618) nach Vereinbarung.

### Gottesdienste und Veranstaltungen

**Sonntag, 6. Oktober – 21. So. nach Trinitatis**

10:00 Uhr Gemeindezentrum Gottesdienst mit Pfrin. Börnig

### WOCHENSPRUCH (Drittletztter Sonntag im Kirchenjahr)

Selig sind, die Frieden stiften; denn sie werden Gottes Kinder heißen.

Matthäus 5,9

### Montag, 7. November

18:30 Uhr Gemeindezentrum Probe Kirchenchor

### Dienstag, 8. November

20:00 Uhr Gemeindezentrum Sitzung des Kirchengemeinderats

### Mittwoch, 9. November

14:00 Uhr Gemeindezentrum Altentreff  
16:45 Uhr Gemeindezentrum Konfirmandenunterricht  
19:00 Uhr Ev. Kirche Ökum. „Stille Kirche“  
20:00 Uhr Gemeindezentrum Probe Chor InTakt

### Freitag, 11. November

14:30 Uhr Gemeindezentrum Café Vergissmeinnicht Brühl-Ketsch  
17:00 Uhr KiGa Heiligenhag (Kellerräume) Jungschar (7–12 Jahre)

### Sonntag, 13. November – Vorletztter Sonntag im Kirchenjahr

10:00 Uhr Ev. Kirche Gottesdienst mit Pfr. Demal



Nachbarschaftshilfe  
Einrichtung der ev. und kath. Kirchengemeinden Brühl

**Tel.: 1 26 25 27**  
Hockenheimer Straße 3  
Bürozeiten: Mo + Mi: 9.00 – 12.00 Uhr  
nachbarschaftshilfe@evkirche-bruehl-baden.de



ÖKUMENE  
BRÜHL



Der Umwelt zuliebe – gebrauchte Plastiktüten verwenden!

## Kleidersammlung für Bethel

durch die Evangelische Kirchengemeinde  
Brühl

vom 7. November bis 12. November 2022

---

Abgabestelle:

**Ev. Gemeindezentrum**

**Hockenheimer Straße 3**  
**68782 Brühl**

jeweils von 8.00 - 19.00 Uhr

---

- **Was kann in den Kleidersack?**  
Gut erhaltene Kleidung und Wäsche, Schuhe (bitte paarweise bündeln), Handtaschen, Plüschtiere und Federbetten – jeweils gut (**am besten in Säcken**) verpackt
- **Nicht in den Kleidersack gehören:**  
Lumpen, nasse, verschmutzte oder beschädigte Kleidung und Wäsche, Textilreste, abgetragene Schuhe, Einzelschuhe, Gummistiefel, Skischuhe, Klein- und Elektrogeräte.
- **Wir können leider keine Briefmarken für die Briefmarkenstelle Bethel mitnehmen.**  
**Wir bedanken uns für Ihre Unterstützung**  
v. Bodelschwingsche Stiftungen Bethel · Stiftung Bethel Brockensammlung  
Am Beckhof 14 · 33689 Bielefeld · Telefon: 0521 144-3779



## Parteien

### CDU Brühl-Rohrhof

**Ehrungsabend bei der CDU Brühl mit dem „Dinner with Shakespeare“ mit Andreas Sturm**



# Dinner with Shakespeare

CDU Brühl/Rohrhof und Andreas Sturm MdL laden herzlich ein

**Samstag, 12.11. / 19:00 Uhr**  
Bernhardusstübchen / Kath. Pfarrzentrum  
Hauptstraße 19, 68782 Brühl.

Preis: 30,- Euro / Drei-Gänge-Menü (exkl. Getränke).  
Anmeldung notwendig: Tel. 06205-9799534 oder  
bitte E-Mail an: [sturm@andreas-sturm.com](mailto:sturm@andreas-sturm.com)

Andreas Sturm kommt mit seinem „Dinner with Shakespeare“ nach Brühl  
Foto: Sascha Hauk

Am Samstag, 12. November ehrt der CDU-Ortsverband Brühl seine langjährigen Mitglieder in einem Ehrungsabend.

Umrahmt werden die Ehrungen vom „Dinner with Shakespeare“ mit dem CDU-Landtagsabgeordneten Andreas Sturm.

Neben Lesungen aus Shakespeares-Dramen und seinem Buch „Das Shakespeare-Prinzip: 13 Wege zum Erfolg“, wird Sturm über aktuelle politische Themen sprechen.

Das Shakespeare-Dinner beinhaltet ein Drei-Gänge-Menü mit einer Lauchsuppe mit Whisky-Baguette, einem Shepherd's Pie (oder eine vegetarische Alternative) und einem Apfel-Trifle.

Die Lesung beginnt am 12.11.2022 um 19 Uhr und findet im Bernhardusstübchen im Katholischen Pfarrzentrum Brühl (Hauptstraße 19, 68782 Brühl) statt. Der Preis beträgt 30 €, exklusive Getränke. Eine vorherige Anmeldung ist unter der Rufnummer 06205 3640571 oder via E-Mail an die Adresse [sturm@andreas-sturm.com](mailto:sturm@andreas-sturm.com) erforderlich.

## SPD Ortsverein Brühl-Rohrhof

### Besuch Weihnachtsmarkt Straßburg am 3. Dezember

Die Brühl-Rohrhofer SPD besucht den Straßburger Weihnachtsmarkt. Hierfür können sich Mitglieder und ihre Familien und Freunde bis 15. November bei Selcuk Gök, [selcuk.goek@spd-bruehl-rohrhof.de](mailto:selcuk.goek@spd-bruehl-rohrhof.de), anmelden. Abfahrt des Busses ist 10.45 Uhr am Brühler Messplatz, Rückkehr am frühen Abend. Geboten werden ein gemeinsames Flammkuchenessen in Straßburg um die Mittagszeit und dann der Besuch des Weihnachtsmarktes in kleinen Gruppen.

## Grüne Liste Brühl

### Altpapiersammlung

Am Samstag, **19. November 2022** findet von **10–13 Uhr** auf dem hinteren Messplatz in Brühl die nächste Altpapiersammlung statt. Auch gut erhaltene Bücher werden zur Weiterverwendung angenommen.

Haben Sie Fragen zum Thema Altpapier oder den weiteren Sammlungen? Schreiben Sie uns an [info@grueneliste-bruehl.de](mailto:info@grueneliste-bruehl.de). Informationen finden Sie auch auf unserer Facebook-Seite Grüne Liste Brühl und der Website [www.grueneliste-bruehl.de](http://www.grueneliste-bruehl.de)

## Impressum

**Herausgeber:** Gemeinde Brühl  
Internet: <http://www.bruehl-baden.de>  
E-Mail: [buergemeisteramt@bruehl-baden.de](mailto:buergemeisteramt@bruehl-baden.de)

**Verantwortlich für den amtlichen Teil, alle sonstigen Verlautbarungen und Mitteilungen:** Bürgermeister  
Dr. Ralf Göck, Hauptstr. 1, 68782 Brühl oder Vertreter im Amt

**Verantwortlich für „Was sonst noch interessiert“ und den Anzeigenteil:**  
Klaus Nussbaum, Opelstr. 29, 68789 St. Leon-Rot

**Druck und Verlag:** Nussbaum Medien St. Leon-Rot GmbH & Co. KG, Opelstr. 29, 68789 St. Leon-Rot, Tel. 06227 873-0  
Internet: [www.nussbaum-medien.de](http://www.nussbaum-medien.de)

**Anzeigenberatung:** K. Nussbaum Vertriebs GmbH, Opelstr. 29, 68789 St. Leon-Rot, Tel. 06227 5449-0, Internet: [www.knvertrieb.de](http://www.knvertrieb.de)

**Zuständig für die Zustellung:**  
G.S. Vertriebs GmbH, Josef-Beyerle-Str. 2, 71263 Weil der Stadt, Tel. 07033 6924-0, E-Mail: [info@gsvertrieb.de](mailto:info@gsvertrieb.de)  
Bürozeiten: Mo. – Mi., Fr. 8 – 17 Uhr; Do. 8 – 18 Uhr; Sa. 8 – 12 Uhr  
Zusteller: [www.gsvertrieb.de](http://www.gsvertrieb.de)

**Bildnachweise:**  
© Fotos Rubrikenbalken: Thinkstock

## Nachhaltigkeit

**Papier**  
Das eingesetzte Papier ist aus deutscher Produktion (Augsburg/Bayern). Es besteht zu ca. 75 % aus Altpapier. Der verwendete Holzschliff wird aus Durchforstungsholz von nachhaltig bewirtschafteten Wäldern gewonnen.

## Energie

Wir verwenden zu 100 % zertifizierten Strom aus Wasserkraft und vermeiden damit Umweltauswirkungen – keine CO<sub>2</sub>-Emission, kein radioaktiver Abfall.

**Mehr Informationen:**  
[www.nussbaum-medien.de](http://www.nussbaum-medien.de)



Kulturelles

Kultur  
in  
Brühl

2022  
FESTHALLE

10.11.  
2022



20:00 Uhr Festhalle

Heidelberger HardChor

## Männerschicksale XI

*Das Beste liegt noch vor uns – Highlights aus 31 Jahren!*

Sie haben schon Einiges hinter sich und machen das Meiste unter sich aus:

die HardChor-Männer um Dirigent Bernhard Bentgens. Seit über drei Jahrzehnten mischen sie mit ihrer einmaligen Kombination aus Gesang, Gesang und Gesang die deutsche Kleinkunst- und Comedyszene auf. Grund genug für eine Rückschau auf ein HardChor-typisches Primzahlenjubiläum: die schönsten Lieder aus 31 Jahren, garniert mit skurril-witzigen Texten aus der HardChor-Wortwerkstatt. Dabei greifen sie auf einen schier unerschöpflichen Schatz von „Männerschicksalen“ zurück: So wechseln sich reife Sommerfrauen mit abgefahrenen Winterreifen ab und auch männliche Randthemen wie Ernährung, Mülltrennung und Pubertät kommen zur Sprache. Gesanglich stützt sich der HardChor auf das Liedgut aus drei Jahrhunderten – von Silcher bis Seeed, von Pigor bis Queen, von Billy Joel bis Bernhard Bentgens – und auf sein singstarkes Publikum.

Denn jedes Mal, wenn die Männer die Bühne betreten und das Konzert beginnt, spüren sie: Das Beste liegt noch vor uns.

**Eintritt:**  
€ 18,00 bis 20,00 (TK + € 3,-)  
Alle Karten sind personalisiert –  
Ausweisdokument muss vorgezeigt werden

**Tickets unter [www.reservix.de](http://www.reservix.de)**

und bei allen Reservix-Vorverkaufsstellen

**reservix**

[www.bruehl-baden.reservix.de](http://www.bruehl-baden.reservix.de)  
oder an der **Rathauspforte (06202 2003-0)**

Kultur  
in  
Brühl

# 2022

VILLA MEIXNER

# 03.12.

# 2022

20:00 Uhr Villa Meixner

Liese-Lotte Lübke



## *Und wenn schon... Abenteuerkabarett*

Was bedeutet Abenteuerkabarett?

Einerseits ist ein Besuch des Kabarettprogramms von Liese-Lotte Lübke ein Abenteuer. Andererseits ist es abenteuerlich, wie **mutig und direkt diese Künstlerin mit ihrem wilden Charme ihr Publikum begeistert**. So wie sich Liese-Lotte als Gleitschirmpilotin von den höchsten Bergen stürzt, so ist ihr Soloprogramm: aufregend, frech, stürmisch, frei und frisch!

Unerwartet spricht sie gesellschaftliche Tabuthemen an, die unter die Haut gehen und man merkt oft erst später, dass sie das eine oder andere Lied im Grunde genau für uns singt.

Ihre **selbstgeschriebenen Texte und -komponierten Lieder, zu denen sie sich am Klavier begleitet, sind eine Mischung lebensnaher Themen**, die sie mit viel Herz, berührend, ertappend, manchmal mahnend und immer aufrichtig mit ihrem Publikum teilt.

Was immer uns im Alltag zurückhält, nehmen Sie es an die Hand, gehen Sie trotzdem los und sagen Sie - wie Liese-Lotte - „...und wenn schon...“! Denn das Leben steckt voller noch unentdeckter Abenteuer ...

Eintritt:

€ 20,00 (TK + € 2,-)

Alle Karten sind personalisiert –  
Ausweisdokument muss vorgezeigt werden

Tickets unter [www.reservix.de](http://www.reservix.de)

und bei allen Reservix-Vorverkaufsstellen

reservix

[www.bruehl-baden.reservix.de](http://www.bruehl-baden.reservix.de)

oder an der **Rathauspforte (06202 2003-0)**

**Ausstellung  
in der Villa Meixner**

Kultur  
in  
Brühl

VILLA  
MEIXNER  
BRÜHL

**ART-E-Motion-Media-Show**  
by C & mit TOM BAUMANN  
bis 27. November 2022



Der Künstler Tom Baumann ist am  
Sonntag, 27.11.2022 von 14.00 – 17.30 Uhr vor Ort

**Öffnungszeiten**  
Sa. 14.30 – 17.30 Uhr  
So. & Feiertag 14.00 – 17.30 Uhr  
und nach Vereinbarung

Die Bevölkerung ist herzlich eingeladen.  
Villa Meixner • Schwetzingen Str. 24 • 68782 Brühl  
Parkmöglichkeiten auf dem nahegelegenen Messplatz.  
Bitte beachten Sie: es gilt die aktuelle Coronaverordnung von Baden- Württemberg.



## Jahrgänge

### Jahrgang 1947/48 Brühl und Rohrhof

Wir treffen uns am kommenden Mittwoch, den 09.11. um 16.00 Uhr an der evangelischen Kirche, Brühl zum Besuch des Heimatmuseums, anschließend Abschluss im Gasthaus „Zur Traube“.

## Kolpingfamilie

### Kolpingtreff

Zu unserem nächsten Kolpingtreff am Montag, dem **7. November 2022**, um **15.00 Uhr** im „Bernhardusstübchen“ des Pfarrzentrums laden wir herzlich ein. An diesem Nachmittag wollen wir die gespendeten Briefmarken ausschneiden und sortieren. Kaffee und Kuchen stehen zur Stärkung bereit. Wir nehmen an diesem Nachmittag von 15.00 Uhr bis 17.00 Uhr Brillen, Uhren, Hörgeräte, Handys, Korken und Briefmarken gerne entgegen. Vielen Dank im Voraus für Ihre Spende.

Gäste sind zu unseren Veranstaltungen jederzeit herzlich eingeladen.

### Martinszug

Die Kolpingfamilie veranstaltet am **11.11.2022** den traditionellen Martinsumzug. Wir laden alle herzlich ein mit ihren Laternen vor das Pfarrzentrum in der Hauptstraße zu kommen. Um **17.30 Uhr** beginnen wir mit der Martinsszene, die vom Musikverein musikalisch mitgestaltet wird. Wir folgen St. Martin mit seinem Pferd durch die Straßen.

Der Zugweg führt uns durch die Hauptstraße, Karpfengasse, Kirchenstraße und Hauptstraße zurück zum Pfarrzentrum. Dort werden die Martinshörnchen verteilt.

Wir freuen uns, wenn viele Kinder mit ihren Eltern und Verwandten kommen. Nach dem Martinszug bieten wir alkoholfreien Punsch, Glühwein und heiße Würstchen an. Die Veranstaltung findet bei jedem Wetter statt.

## Forum älterwerden

### Gemütlicher Nachmittag mit Dia-Vortrag

Am Mittwoch, den 23.11.2022 um 14:30 Uhr laden wir alle Seniorinnen und Senioren ganz herzlich zu einem gemütlichen Nachmittag ins katholische Pfarrzentrum ein.

Herr Zohsel wird uns an diesem Nachmittag die Raunächte in einem Dia-Vortrag näherbringen. Seit jeher umgeben die Raunächte, die stille Zeit zwischen der Wintersonnenwende und dem Dreikönigstag, ein besonderer Zauber und eine tiefe Faszination. Wir freuen uns auf viele Besucher. Auch neue Gäste sind herzlich willkommen.

Wer einen Fahrdienst benötigt meldet sich bitte bei Maria Becker, Telefon 72308.

Bleiben Sie gesund bis wir uns am 23.11.2022 wiedersehen.

Ihr Team vom Forum älterwerden

## Verein für Heimat- und Brauchtumpflege Brühl/Rohrhof e.V.

### Heimatmuseum am Samstag geöffnet

Am Samstag, **5. November**, öffnet das Heimatmuseum in der Kirchenstraße 2 zwischen **15:00 Uhr und 17:00 Uhr** wieder seine Türen für die Öffentlichkeit. Die Wochen vor dem Jahresende stehen im musealen Bereich nicht selten im Zeichen der Kinder und des Kinderspielzeugs. Die Dauerausstellung im Heimatmuseum hat auch zu diesem Thema einiges anzubieten. So präsentiert die Ausstellung in einer großen Vitrine Aluminiumgeschirr für Puppenstuben, die in der Aluminiumdruckerei von Anto Frey in der Kirchenstraße hergestellt wurden. Auch der Sammlungsschwerpunkt Luftschiffbau kann mit Luftschiffen für das Kinderzimmer aufwarten. Und aus den 1950er Jahren finden sich zahlreiche Puppen und anderes Spielzeug, das Brühler Familien dem Heimatverein zur Ausstellung überlassen haben. Und im Magazin haben wir noch einiges mehr, das wir gerne für Sie ans Tageslicht holen. Fühlen Sie sich an Ihre eigen Kindheit erinnert, wenn Sie einen Blick auf diese Sammlung werfen. Wir freuen uns darauf, mit Ihnen ins Gespräch zu kommen.

Kro

## Brühler Bläserakademie

### Begegnungskonzert mit der Rathfarnham Concert Band aus Dublin

Das Sinfonische Bläserorchester der Brühler Bläserakademie bekommt Besuch aus Irland – die Rathfarnham Concert Band aus Dublin hat ein spannendes Repertoire im Gepäck. Aus diesem Anlass möchten wir alle Interessierten zu einem Konzert am **05.11.2022 um 17 Uhr** nach Brühl-Rohrhof in die St.-Michael-Kirche einladen.

Das Orchester wurde 1980 gegründet. Zum 40. Jubiläum war eine Konzertreise nach Deutschland geplant. Aufgrund der Pandemie fiel diese Reise aus und wird nun nachgeholt. Das 70-köpfige irische Austauschorchester bietet Musik mit Gesang und Tanz.

Wir freuen uns sehr auf das gemeinsame Musizieren.

**Der Eintritt ist frei – um Spenden wird gebeten.**

Weitere Infos zu Terminen der Brühler Bläserakademie unter **www.bruehlerblaeserakademie**, auf Instagram und Facebook.

Buffalo's Country-Club Brühl e.V.



**BUFFALO'S**  
COUNTRY - CLUB BRÜHL e. V.

# WINTERMARKT

im Weidweg 9, 68782 Brühl

am Samstag den 12.11.2022  
von 14 – 20 Uhr  
&  
am Sonntag den 13.11.2022  
von 11 – 18 Uhr

Auf das Mitbringen von Tieren  
bitten wir Euch herzlichst zu verzichten !



vorstand1@buffalos-bruehl.de / 0176 30173192

**Am Samstag, den 12.11.2022 um 14.00 Uhr**  
Eröffnung durch unseren Bürgermeister  
„Dr. Ralf Göck“

**14.15 Uhr**

Aufführung der Theatergruppe  
„Kleine Füchse“ vom Hort der Schiller Schule

**15.00 Uhr**

Stellichein der  
Brühl-Rohrhofer „Kerweborscht“

**16.30 Uhr**

Square Dance mit den  
„Nawiegehtdas“

**17.00 Uhr**

Kindertanz Animation Hokey Pokey  
mit „Pia Gärtner“

**Weitere Teilnehmer laden zum shoppen ein ...**  
„Mobil kreativ“ Bastelspaß für Klein und Groß

„Loveletters“ - „Regenbogenfreunde“

„Selbstgemachte Fantasien“ - Lederwaren

Weihnachtsgebäck – Weihnachtsdeko

Selbstgemachte Marmelade - Kerzen

Adventsgestecke – Recycling Skulpturen

Schmuck - Handgefertigte Stoffpuppen ...

**Für's leibliche Wohl bieten wir ...**

Bratwurst im Brötchen – Pommes Frites

Lángos – Waffeln

Glühwein – Punsch – Kaffee

und weitere Getränke im Western-Saloon

vorstand1@buffalos-bruehl.de / 0176 30173192

## Die Zupferey

### Mitgliederversammlung 2022

Einladung zur Mitgliederversammlung 2022 am **25.11.22 um 21.15 Uhr** im Probenraum der Musikschule in der Schillerschule Brühl.

Der neue Vorstand wird über die Aktivitäten des vergangenen Jahres berichten und einen Ausblick auf das Jahr 2023 geben. Das Ensemble Intrada ist froh, dass der Probenbetrieb wieder aufgenommen werden konnte und die klassische Gitarrenmusik auch nach dem Tod von Walter Barbarino wieder fester Bestandteil des Vereins ist. Interessenten, die gerne mitspielen möchten, sind jeder Zeit willkommen. Bitte Kontakt aufnehmen mit zupferey@team-hoesch.de.

## Square Dance Club Nawiegehtdas.de

### Square-Dance-Clubabend

Am Donnerstag, den 10.11.2022 ist unser nächster Clubabend. Wir tanzen, wie gewohnt, jeden Donnerstag von 20:00–22:00 Uhr im Event House Weber, Luftschiffing 6, 68782 Brühl, ab 20:00 Uhr im Saloon.

Wenn auch Sie uns einmal zuschauen möchten, sind Sie zu unseren Clubabenden jederzeit recht herzlich willkommen. Dort können Sie sich über unser außergewöhnliches Hobby Square Dance ausführlich informieren.

Weitere Informationen oder Termine finden Sie auch auf unserer Homepage [www.nawiegehtdas.de](http://www.nawiegehtdas.de) oder telefonisch bei Karin u. Rolf Kraye unter 06202 77750.

RKy

## Wassersportverein Brühl 1933 e.V.

### Arbeitseinsatz

Am Samstag, den 12.11. um 9 Uhr findet der letzte Arbeitseinsatz in diesem Jahr am Bootshaus statt. Bitte möglichst Rechen mitbringen, da unter anderem das Laub auf dem Gelände entfernt werden soll.

## Sportgemeinde Brühl

### SG weiht neue elektronische Schießanlage bei einer Matinee ein

#### Bürgermeister Dr. Ralf Göck sprach von einer Erfolgsgeschichte, die ihresgleichen sucht

„Wer in der Gegenwart nicht in die Zukunft investiert, darf sich nicht wundern, wenn die Gegenwart keine Zukunft bekommt.“ Dieses Motto stand wie ein heller Stern in der wirklich kurzen, aber dennoch sehr informativen Ansprache des 2. Vorsitzenden Reinhard Baumann.

Im Kern führte er aus, dass die rasante Entwicklung der letzten zwei Jahre in der Verbesserung der Infrastruktur für den Schießbetrieb kein Zufall sei, sondern das Ergebnis einer strategischen Vereinsentwicklung kombiniert mit einem eigens geschaffenen aktiven zukunftsorientierten Finanzmanagement.

Für Bürgermeister Dr. Ralf Göck setzt sich damit die Erfolgsgeschichte der letzten Jahre für die SG 1907 fort: „Ihr vereint das Brauchtum und kümmert euch um eine moderne Infrastruktur gerade auch für die Jugendarbeit“, lobte er den Verein.

Deshalb habe die Gemeinde die Investitionen auch gerne großzügig gefördert, sagte er im Beisein zahlreicher Gemeinderätinnen und -räte.

Selbst der 1. Vizepräsident des Badischen Sportschützenverbandes 1862 e.V. Bruno Winkler wie auch der Kreisschützenmeister des Schießkreises 9, Hans-Josef Lakatos, waren von der nunmehr für die SG-Schützen\*innen geschaffenen wie auch zukunftsweisenden Infrastruktur begeistert, die die Sportgemeinde im Wett-

bewerb mit den umliegend konkurrierenden Schützenvereinen bei der Gewinnung von Neumitgliedern ungemein stärke.

Nach der symbolischen Schlüsselübergabe durch den 1. Vorsitzenden Jürgen Odorfer an den OSM Ulrich Fitterer wurde sodann die neue elektronische Schießanlage auf drei Bahnen mit 50 m für .22lfb durch die ebenfalls anwesende Geschäftsführerin des BSV Elke Sommer zusammen mit Bruno Winkler und Hans-Josef Lakatos offiziell in Form eines Schießwettbewerbs eingeweiht, bei dem als klarer Sieger der KSM des SK 9 Hans-Josef Lakatos hervorging.

Reinhard Baumann bedankte sich explizit nochmals bei allen Sponsoren wie auch bei den zahlreich erschienenen Gemeinderatsmitgliedern für ihre großartige Unterstützung, ohne die das immens hohe Investitionsvolumen nicht zu stemmen gewesen wäre. Schatzmeister wie auch Organisator der Matinee Eric Kornmüller eröffnete das Buffet für die geladenen Gäste. Bei guter Laune, guten Gesprächen und herrlichem „Kaiserwetter“ klang dann die Matinee am späten Nachmittag gemütlich aus.



Bürgermeister Dr. Ralf Göck überreicht zur Einweihung des sanierten Schießstands das Wappen hinter Glas an den Vorsitzenden Jürgen Odorfer (re.) und Reinhard Baumann (3. v.re.) im Beisein von Vizepräsident Baden, Bruno Winkler, und Kreisschützenmeister Hans-Josef Lakatos (1. und 2. v.li.)  
Foto: Reinhard Baumann

## Turnverein Brühl 1912 e.V.

### Kameradschaftskreis TV Brühl

#### Herbstbrunch



Foto: Jürgen Schäfer

Am Sonntag, 30.10.22 kamen 33 Junggebliebene pünktlich um 11:00 Uhr zu unserem Herbstbrunch ins TV-Clubhaus. Auch unser ältestes Mitglied im stolzen Alter von 94 Jahren war anwesend, was mich als Leiter des Kameradschaftskreises sehr stolz macht. Nach meiner kurzen Laudatio wurde das hervorragend,

schmackhafte Büfett, das von unserem Clubhauswirt Jürgen mit seiner Küchencrew gezaubert wurde, gestürmt. Genüsslich sind die Köstlichkeiten in den Mägen verschwunden. Ein zusätzliches Highlight waren auch die selbst gebackenen Kuchen, die mit dem gesponserten Kaffee vom Clubhaus genüsslich verzehrt wurden. Alle waren sehr zufrieden bei diesem kurzweiligen Herbstbrunch. Gut gesättigt gingen alle am späten Nachmittag nach Hause. Wir hatten wieder mal alles richtig gemacht. Mal sehen, was an unserer Weihnachtsfeier so alles passiert. Euer Ott'

**Nächstes Treffen**

Am Mittwoch, den 9. November trifft sich der Kameradschaftskreis des TV Brühl um 17 Uhr im Nebenzimmer des TV-Clubhaus. Gäste sind willkommen. JS

**Abteilung Handball**

**HSG St. Leon/Reilingen untermauert Spitzenposition**

**Badenliga Frauen:**

**TV Brühl – HSG St. Leon/Reilingen 2 25:33 (7:15)**

Der erhoffte Brühler Umschwung bei gleichzeitigem Klettern in das tabellarische Mittelfeld ist vorerst ausgeblieben. Die spielstarken Gäste holten sich beim 33:25 Erfolg verdienstermaßen beide Punkte beim TVB ab.

Die Vorzeichen bei den Gastgeberinnen ließen schon vor Beginn erahnen, dass die Trauben gelinde gesagt sehr hoch hängen würden. Während die HSG-Bank personell schier zu platzen drohte, verloren sich auf der anderen Seite gerade einmal zwei Feldspielerinnen am Spielfeldrand. Neben den bekannten Ausfällen gesellten sich verletzungs- und krankheitsbedingt noch Lisa Naber, Anja Gross und Elena Weiser dazu.

Trotzdem begannen die Gastgeberinnen konzentriert und laufstark. Nach knapp zwölf Minuten (5:6) war diese Herrlichkeit erst einmal vorbei. Die Gäste spielten ihr Konzept der schnellen und variablen Angriffe konzentriert durch und stellten die Brühler Abwehr vor permanente Probleme. Die Unruheherde befanden sich im Rückraum und am Kreis, wo Selina Baker ständig Gefahr ausstrahlte. Die Brühler Angriffe bündelten sich vor allem in der Mitte, wo sich Maiko Röschel und Co. stets auf der Suche nach den Lücken in der gegnerischen Abwehr befanden. Da in Hälfte eins Wurfpech, dreimal Holz sowie technische Fehler weitere Treffer verhinderten, kam der Knacks im TV-Spiel schon sehr früh. Ganze zwei Treffer in den restlichen 18 Minuten reichten eben nicht. Die HSG zog ihre Bahn und lag zur Pause praktisch schon uneinholbar mit 15:7 vorn.

In der zweiten Hälfte klappte das Angriffsspiel der Brühlerinnen wesentlich besser, aber da sich die Gäste keine Blöße gaben, war der Spieldaustausch vorhersehbar. Immerhin erzielte der TVB jetzt 18 Tore, sogar mehr als die Gäste. Beste Spielerinnen auf Brühler Seite waren die umtriebige Marie Jörg und Keeperin Ann-Kathrin Göbel. Aber alles Aufbäumen half nichts. Routiniert brachte die HSG die faire Partie über die Runden, während für die Gastgeberinnen nur die Erkenntnis blieb, gegen einen besseren Gegner die Punkte gelassen zu haben.

Trainerin Kerstin Siebenlist attestierte nach dem Spiel ihrer Mannschaft „großen Kampfgeist gegen einen starken Gegner. Mit etwas mehr Schussglück hätten wir in der ersten Halbzeit besser ausgesehen, die vielen technischen Fehler haben uns weiter zurückgeworfen“.

TV Brühl: Göbel, Pristl; Bühn (4), Henn (1), F. Pristl (1), Joerg (5/3), Werle-Urban (2), Tomann (3), Röschel (8/1), S. Schneider (1).  
ako

**Brühl setzt sich in Sandhausen klar durch**

**Männer, 1. Bezirksliga:**

**SC Sandhausen – TV Brühl 21:30 (11:11)**

Bei ihrem Auswärtsauftritt bei dem noch verlustpunktfreien SC Sandhausen gewannen die Brühler deutlicher als überhaupt erwartet.

Der Erfolg trotz weiterhin vieler personeller Ausfälle entsprang einer geschlossenen Mannschaftsleistung und einer spielerischen Glanzvorstellung in der zweiten Halbzeit.

Bis dahin, Halbzeitstand 11:11, war zwischen beiden Teams kaum ein Unterschied erkennbar. Ganz anders in Hälfte zwei.

Die Gäste, jetzt mit sehr viel Tempo und Spielkontrolle, spielten die Hausherren phasenweise schwindlig und gaben sich selbst kaum eine Blöße. Vier Tore in Folge brachten zunächst die 15:12 Führung, die die Brühler stetig weiter ausbauten.

Jetzt wurde Dominik Diehl zum Matchwinner. Insgesamt 14 Treffer bedeuteten eine neue Bestmarke.

Der klare 30:21-Sieg war am Ende hochverdient und sollte weiter für Auftrieb sorgen, denn schon am Dienstag kommt der TV Bammmental zum nächsten Spiel nach Brühl.

TV Brühl: Wild, Schünemann; Weymann (3), O. Palme, Kürschner (2), S. Kraft (1/1), P. Faulhaber, Frisenhan, J. Kraft (4), Böhm (4), Dederichs (2), Löhr, Diehl (14/4).

ako

**Dezimierter Brühler Kader knapp geschlagen**

**Männer, 1. Bezirksliga:**

**TV Brühl – TV Bammmental 24:25 (11:13)**

In einem rasanten Spiel unterlagen die Brühler den Gästen aus Bammmental mit 24:25. Die Begegnung stand von Beginn an unter unterschiedlichen Voraussetzungen. Auf der einen Seite abwehrstarken Gäste mit gewohnter Besetzung, auf der anderen Seite ein Brühler Team, das sich erneut praktisch von selbst aufstellte. Die Formationen mussten wieder umgestellt werden und teilweise standen aus dem Kernteam lediglich zwei Spieler auf der Platte. Da fällt es natürlich mehr als schwer, etwas Zählbares mitzunehmen.

Trotzdem entwickelte sich eine Begegnung auf Augenhöhe mit ständig wechselnden Führungen. In Minute 24 erstmals eine Zwei-Tore-Führung der Hausherren (11:9), die allerdings von den Gästen bis zur Pause mehr als egalisiert wurde (11:13).

Über weite Strecken der zweiten Halbzeit sahen die zahlreichen Zuschauer die Bammentaler bis zu vier Toren in Front (18:14, 20:16 und 22:18). Aber die Mannen um Trainer Dennis Schäfer gaben nicht auf und kämpften sich in den letzten fünf Minuten tatsächlich bis zum 24:24 heran. Da waren noch 19 Sekunden auf der Uhr. Mit ihrem finalen Angriff erzielten die Gäste nur zehn Sekunden später die vermeintliche Entscheidung mit dem Treffer zur 25:24-Führung. Aber die Ereignisse überschlugen sich weiter. Nach roter Karte für den Gastespieler Neckermann gab es mit der Schlusssirene per Siebenmeter die Chance für den TVB auf wenigstens einen Punkt. Den einzigen Brühler Strafwurf vergab ausgerechnet Philipp Noske, sonst einer der sichersten Schützen vom Punkt. Somit nahmen die Gäste am Ende glücklich beide Punkte mit. Aber dickes Kompliment an die Brühler Mannschaft, die mit tollem Kampfgeist die Partie bis zum Schluss offen gehalten hat.

TV Brühl: Wild, Ausäderer; Weymann (2), Drees (3), Kürschner (3), S. Kraft, P. Faulhaber, Frisenhan (1), J. Kraft (5), Noske (1), Dederichs (1), Löhr (1), D. Schäfer, Diehl (7).

ako

**Damen 2 sehen sich in der Mittelfeldrolle**



Auf dem Foto von links: Emilie Trautmann, Victoria Böhrer, Denise Welter, Martina Schäfer, Nadine Sperber, Johanna Weinmann, Ann-Cathrin Schmahl, Julia Schiel, Michelle Linke, Larissa Kern, Anna-Lena Schneider und Trainerin Christiane Trapp. Es fehlen: Claudia Wartenberg, Antonia Böhrer, Barbara Reuter, Lena Naber, Anne Lederer, Tabea Deuker, Lene Finke, Melissa Frickingner und Anna Zeko. Foto: TV Brühl Handball

Auch in der neuen Saison tritt unsere 2. Damenmannschaft in der 2. Bezirksliga an. Sie wollen einiges besser machen, als in der vergangenen Runde, als ein Abstieg nur knapp vermieden wurde. Das Team ist größtenteils mit dem der abgelaufenen Saison identisch, nur einzelne Abgänge stehen auf dem Plan. Auf der anderen Seite werden Spielerinnen wieder auflaufen, die zuvor kürzer getreten waren. Als realistisches Ziel ist vom unveränderten Trainerteam ein Platz im Mittelfeld ausgelobt worden.

Viel Glück dabei.

ako

### Remis im Spitzenspiel

#### Männer, 4. Bezirksliga-3:

##### SC Sandhausen 2 – TV Brühl 2

17:17 (4:12)

Die Zuschauer sahen in dieser Spitzenpartie zwei völlig unterschiedliche Halbzeiten. In Hälfte eins zeigten die Gäste ein überlegen geführtes Spiel und wohl niemand kam auf die Idee, nach 30 Minuten den Brühler Sieg anzuzweifeln. Zu klar die unterschiedlichen Auffassungen und vor allem die Spielstände, denn der TVB lag zum Seitenwechsel eindeutig mit 12:4 vorn.

Aber manchmal kommt es eben anders, als vorhergesagt. Jetzt ging den personell arg gebeutelten Brühlern die Luft aus und Sandhausen erkannte die Gunst der Stunde. Der SC holte den Rückstand nicht nur auf, sondern ging in Minute 56 sogar mit 15:14 in Front. Jetzt war es am TV Brühl, die Partie nicht gänzlich aus der Hand zu geben. Fast folgerichtig erzielte Dominik Böhm in allerletzter Sekunde wenigstens noch den 17:17-Ausgleich.

Insgesamt wohl ein gerechtes Unentschieden, für die Gäste aber eher ein verlorener Punkt.

TV Brühl: Ausäderer, Kuderer; Nopper (2), Martin, Böhm (7/1), Siebert (1), Drees (3), Schmitt (1), Röbler (1), Pfeffer, Röger (2).

ako

### Brühl siegt in Spitzenbegegnung

#### Weibl. D-Jugend, 2. Bezirksliga:

##### TV Sinsheim – TV Brühl

9:12 (4:3)

Im spannungsgeladenen Spitzenduell der beiden noch verlustpunktfreien Teams gewannen die Brühler D-Mädchen beim TV Sinsheim mit 12:9. Von Beginn an entwickelte sich eine rasante Partie auf Augenhöhe mit vielen Torszenen. In Hälfte eins hatten die Gastgeberinnen mit einer 4:3-Führung noch die Nase vorn. Auch nach dem Seitenwechsel ging das Spiel zunächst im gleichen Stil weiter, wobei sich keine Mannschaft absetzte. Da die Gäste in den letzten zehn Minuten noch zulegten, neigte sich die Waage zu deren Gunsten. Nach dem 7:7 erzielte Brühl vier Treffer in Folge zur 11:7-Führung. Das war die Vorentscheidung. Sinsheim konnte nicht mehr kontern, sodass die Gäste am Ende verdient mit 12:9 siegreich blieben.

TV Brühl: Rohr; Buchta, R. Nagel (2), L. Nagel, G. Bellante, Offenloch, Borth, Dannheisig (5), Müller, Geschwill (5), E. Bellante.

ako

### Weibliche E-Jugend bereitet sich für die Aufbaurunde vor



Unsere E-Jugend – vorn von links: Laura Rudolf, Greta Henke, Hailey Stith, Nele König, Liara Auer, Clara König, Lara Katsch, Chiara Kaiser, Hannah Horst, Alba Krasniqi. Hinten die Trainerin Ida Nobile und Oliver Pache  
Foto: TV Brühl, Handball

In der Hoffnung, dass die neue Spielrunde ohne irgendwelche Einschränkungen über die Bühne gehen kann, bereiten sich unsere E-Mädchen auf die Spiele in der Aufbaurunde vor. Mit großem Eifer und viel Spaß sind sie beim Training, das vom Duo Ida Nobile und Oliver Pache geleitet wird, dabei. Gegenüber der Vorsaison sind bereits jetzt große Fortschritte erkennbar. Das sollte der Mannschaft weiteren Auftrieb geben.

Natürlich sind auch hier Neueinsteigerinnen, die sich für den Handballsport begeistern, jederzeit herzlich willkommen.

ako

### Tischtennis

#### Uneinheitliche Ergebnisse für die Brühler Mannschaften Deutlicher Heimsieg der 1. Herrenmannschaft gegen die Gäste aus Heidelberg

Nichts anbrennen ließ die 1. Herren gegen die 3. Mannschaft des TTV Heidelberg. Brühl musste mit zwei Ersatzspielern antreten – A. Banse und R. Kronenberger aus der 2. Herren halben aus. Da Heidelberg jedoch mit nur fünf Spielern angereist war, lagen die besseren Karten von Beginn an bei Brühl. Mit einer 3:0-Führung aus den Eingangsdoppeln gelang dann auch gleich ein guter Start, wenngleich anzumerken ist, dass ein Doppel aufgrund der Unterzahl der Gäste kampfflos gewonnen wurde.

Es folgten drei Brühler Einzelsiege in Folge durch A. Bösselmann, M. Matt und M. Jeutter, ehe die Gäste durch D. Xiao gegen R. Schröder das erste Mal punkten konnten. R. Schröder verlor dabei in einem ausgeglichenen Spiel nur knapp mit 7:11 im 5. Satz. Brühl ließ sich nicht beirren und holte drei weitere Punkte in Folge, was den 9:1-Endstand bedeutete.

Es punkteten für Brühl: Bösselmann/Banse, Matt/Jeutter, Schröder/Kronenberger (kampfflos), A. Bösselmann (2), M. Matt, M. Jeutter, A. Banse (kampfflos) und R. Kronenberger.

#### Die 3. Herrenmannschaft gewinnt 5. Spiel in Folge

Zu einem weiteren Erfolg kam die 3. Herren. Im Spiel gegen die Gäste vom TTC St. Leon-Rot 2013 e. V. wurde unsere ersatzgeschwächte Mannschaft durch D. Hellinger aus der 4. Herren komplettiert. Da jedoch auch die Gäste ersatzgeschwächt antraten, entwickelte sich ein spannendes, ausgeglichenes Spiel.

Die anfängliche 1:3-Niederlage von Krämer/Chmura gegen Bender/Müller wurde durch den 3:2-Sieg von Teniente/Hellinger ausgeglichen, die nach einem 0:2-Satzrückstand gegen D. Mohnhaupt/R. Kohl noch einen 3:2-Erfolg erspielen konnten.

Durch Siege von M. Krämer gegen M. Müller und E. Chmura gegen K. Bender konnte Brühl einen 3:1-Zwischenstand erzielen. Im hinteren Paarkreuz dann Punkteteilung: E. Teniente gewann gegen R. Kohl, während D. Hellinger gegen D. Mohaupt eine klare 0:3-Niederlage akzeptieren musste.

Im 2. Durchgang der Einzelspiele dann zunächst ein ausgeglichenes Bild: M. Krämer musste sich K. Bender geschlagen geben, während E. Chmura auch sein 2. Einzel gewinnen konnte. E. Teniente blieb es durch einen hart umkämpften Sieg gegen D. Mohaupt vorbehalten, den 6:4-Erfolg sicherzustellen, während D. Hellinger im gleichzeitig laufenden Spiel trotz Gegenwehr seine 2. Niederlage kassierte.

Mit dem weiteren Sieg bleibt die 3. Herrenmannschaft weiter verlustpunktfrei Tabellenführerin der Herren Kreisklasse C.

Den Brühler Sieg sicherten: Teniente/Hellinger, Krämer, Chmura (2) und Teniente (2).

#### 4. Herrenmannschaft unterliegt der der SG-TSG Ziegelhausen

Eine mit 4:6 knappe Niederlage musste die 4. Herren in Ziegelhausen akzeptieren. Dabei war das Spiel lange Zeit ausgeglichen: Mit 1:1 ging man aus den Eingangsdoppeln und sowohl im vorderen als auch im hinteren Paarkreuz trennte man sich 1:1. „Halbzeitstand“ damit 3:3. Im 2. Durchgang der Einzelspiele dann zunächst das gleiche Bild: D. Hellinger musste sich zwar 0:3 geschlagen geben, W. Dubbernell konnte jedoch nach großem Kampf einen 3:2-Erfolg über A. Amar feiern. Die letzten beiden Spiele brachten dann die Entscheidung zugunsten Ziegelhausen. W. Dais musste sich knapp mit 2:3 nach spannenden 5 Sätzen A. Amar geschlagen geben. Da D. Lucas auch sein 2. Einzel abgeben musste, blieben beide Punkte in Ziegelhausen.

Punkte für Brühl: Dubbernell/Drbohlav, D. Hellinger, W. Dubbernell und W. Dais.

MK

### Schüler- und Jugendtraining

Zur Erweiterung des Schüler- und Jugendbereichs bietet die Tischtennisabteilung weiterhin jeweils am 1. Dienstag eines jeden Monats ein Schnuppertraining an. Gesucht werden Kinder im Alter von 6–14 Jahren, die am Tischtennis interessiert sind. Trainingszeit: 18:00–20:00 Uhr. Aus dem Schnuppertraining kann dann bei entsprechender Neigung ein regelmäßiges Training an den Trainingstagen dienstags und freitags 18:00–20:00 Uhr werden.

## Fußballverein 1918 Brühl e.V.

### Gesamtverein

#### Einladung zur ordentlichen Mitgliederversammlung.

Am **Dienstag, den 22. November 2022** findet um **19:30 Uhr**, im FVB – Clubhaus, Ketscher Str. 65, Brühl die diesjährige ordentliche Mitgliederversammlung des FV 1918 Brühl statt.

Gemäß der Satzung § 19 (6) erfolgt die Einladung zur ordentlichen Mitgliederversammlung mindestens vier Wochen, ihre Tagesordnung mindestens zwei Wochen vorher durch Veröffentlichung in der Brühler Rundschau (Amtsblatt der Gemeinde Brühl). Gemäß der Satzung § 19 (7) müssen Anträge an die Mitgliederversammlung bis spätestens eine Woche vorher schriftlich an die Vorstandschaft gerichtet werden.

Die Vorstandschaft bittet die Mitglieder um Beachtung.

#### Tagesordnung (gem. §§ 19–21 der Satzung)

1. Begrüßung
2. Totenehrung
3. Feststellung
  - 3.a. der ordnungsgemäßen Einladung
  - 3.b. der Beschlussfähigkeit
  - 3.c. Genehmigung der Tagesordnung
  - 3.d. Anträge der Mitglieder
4. Bericht des Vorstandes
5. Berichte der Abteilungen
  - 5a. Fußball
  - 5b. Leichtathletik
6. Kassenbericht
7. Bericht der Kassenprüfer
8. Aussprache zu den Berichten
9. Entlastung des Vorstandes
10. Antrag Vorstand
  - 10a. Gesundheitssport
  - 10b. Aufnahme eines anderen kleinen Vereins  
Mobil & Gesundheit e.V.  
Sport für Behinderte + Gesundheit
  - 10c. Verschmelzungsvertrag
  - 10d. Verschmelzungsbericht  
(10c.+10d. liegen in der Geschäftsstelle einsehbar aus)
11. Anträge an die Vorstandschaft
12. Wünsche und Anregungen
13. Schlusswort des Vorstandes

Brühl, 31.10.2022

Horst Römer

(Mitglied des Vorstandes)

### Leichtathletik

#### Einladung zur Abteilungsversammlung der Mitglieder der Abteilung Leichtathletik

**Sportpark Süd, Jugendpavillon, Wiesenplätz, 68782 Brühl**

**Samstag, 12.11.2022, 15.00–17.00 Uhr**

Alle Mitglieder der Abteilung sind hierzu eingeladen.

Es müssen die aktuellen Corona-Vorgaben eingehalten werden.

#### Tagesordnung

(gem. Satzung: § 24 Die Abteilungsversammlung und § 19 Mitgliederversammlung)

1. Begrüßung durch den Abteilungsleiter
2. Genehmigung der Tagesordnung
3. Anträge zur Tagesordnung
4. Bericht der Abteilungsleitung
5. Kassenbericht
6. Bericht der Kassenprüfer
7. Aussprache zu den Berichten
8. Entlastung
9. Wahl eines Jugendleiters / einer Jugendleiterin
10. Sonstiges
11. Schlusswort des Abteilungsleiters

Anträge an die Abteilungsversammlung der Abteilung Leichtathletik müssen sinngemäß nach § 19 (7) Mitgliederversammlung bis spätestens eine Woche vorher schriftlich an die Abteilungsleitung, vertreten durch Stefan Hoffmann, Postfach 1127, 68776 Brühl, gerichtet werden.

Alle Mitglieder sind herzlich eingeladen.

Stefan Hoffmann

(Abteilungsleiter)

#### Wintertraining 2022/23

#### Sporthalle der Schillerschule /

#### Kraftraum Untergeschoss Sonnenscheinort.

#### Ormessonstraße 5, 68782 Brühl.

#### Montag:

- |                 |                                                                             |
|-----------------|-----------------------------------------------------------------------------|
| 16:30–17:15 Uhr | U6-Kinder (Jahrgang 2018 und jünger),<br>U8-Kinder (Jahrgang 2017 und 2016) |
| 17:30–18:15 Uhr | U10-Kinder (Jahrgang 2015 und 2014)                                         |
| 18:30–19:30 Uhr | U12-Kinder (Jahrgang 2013 und 2012)                                         |
| 18:30–20:30 Uhr | Wettkampf-Leichtathletik U14–U20<br>(Jahrgang 2011 und älter)               |

#### Mittwoch:

- |                 |                                                                                                    |
|-----------------|----------------------------------------------------------------------------------------------------|
| 16:00–17:00 Uhr | U10-Kinder (Jahrgang 2015 und 2014)                                                                |
| 17:00–18:00 Uhr | U12-Kinder (Jahrgang 2013 und 2012),<br>Wettkampf-Leichtathletik U14–U20 (Jahrgang 2011 und älter) |
- Hinweis: Hier kein Training in der Sporthalle der Schillerschule!  
Das Training findet kombiniert als Lauftraining im Steffi-Graf-Park und als Fitness- und Koordinationstraining im Gymnastik- und Kraftraum der FVB-Leichtathleten im Untergeschoss des Sonnenscheinorts statt. Bitte auf wetterangepasste Trainingskleidung für das Freie achten.

Treffpunkt: Vor dem Eingang zur Sporthalle der Schillerschule.

#### Freitag:

- |                 |                                                        |
|-----------------|--------------------------------------------------------|
| 16:30–17:30 Uhr | U12-Kinder (Jahrgang 2013 und 2012)                    |
| 16:30–18:00 Uhr | Wettkampf-Leichtathletik U14 (Jahrgang 2011 und älter) |
| 20:30–22:00 Uhr | Freizeit-Leichtathletik / Jedermannsport               |

#### Stadion Sportpark Süd / Gymnastikraum im neuen Clubhaus, Ketscher Straße 65, 68782 Brühl.

#### Mittwoch:

- |                 |                                        |
|-----------------|----------------------------------------|
| 9:00–11:00 Uhr  | Walking-Gruppe                         |
| 18:00–19:00 Uhr | Jedermannsport / Sportabzeichen-Gruppe |

#### Freitag:

- |                 |                                        |
|-----------------|----------------------------------------|
| 9:00–11:00 Uhr  | Walking-Gruppe                         |
| 18:00–19:00 Uhr | Jedermannsport / Sportabzeichen-Gruppe |

#### Samstag:

Fördertraining der Wettkampf-Leichtathletik

#### Sporthalle der Jahnschule (Grundschule) Brühl, Kirchenstraße 21 / Jahnstraße, 68782 Brühl.

#### Montag:

- |                 |                      |
|-----------------|----------------------|
| 18:30–19:30 Uhr | Damen-Aerobic-Gruppe |
|-----------------|----------------------|

Ansprechpartner und weitere Informationen siehe Vereinshomepage: [www.fv-bruehl.de/leichtathletik](http://www.fv-bruehl.de/leichtathletik)

### Fußball

#### Jahreshauptversammlung der Fußballabteilung

Jugendpavillon, Sportpark Süd, Wiesenplätz, 68782 Brühl

Donnerstag, 17. November 2022, 19:30 Uhr

Alle Mitglieder sind hierzu eingeladen.

## Tagesordnung

(gem. § 24 der Satzung: Die Abteilungsversammlung und § 19 Mitgliederversammlung)

1. Begrüßung durch den Abteilungsleiter
2. Totenehrung
3. Anträge zur Tagesordnung
4. Bericht der Abteilungsleitung
5. Bericht der Aktivität
6. Bericht der Jugendabteilung
7. Bericht der AH-Mannschaft
8. Bericht der Freizeit-AH
9. Kassenbericht
10. Bericht der Kassenprüfer
11. Fragen zu den Berichten
12. Entlastung
13. Sonstiges
14. Schlusswort

Anträge an die Abteilungsversammlung müssen sinngemäß nach § 19 (7) Mitgliederversammlung bis spätestens eine Woche vorher schriftlich an Frank Hensel, Dallgarten 8, 69121 Heidelberg, gerichtet werden.

Für die Abteilungsleitung Fußball  
Frank Hensel  
(Abteilungsleiter)

## FV Brühl gewinnt deutlich

### Fußball-Landesliga:

#### FV Brühl – SV Treschklingen

5:0 (2:0)

Der FV Brühl wurde seiner Favoritenrolle im Spiel der Fußball-Landesliga gegen den SV Treschklingen gerecht und schickte den Tabellenvorletzten mit einer 0:5-Niederlage im Gepäck wieder nach Hause. Brühls Trainer Thorsten Barth reagierte auf die mangelnde Chancenverwertung der letzten Spiele und beorderte Brühls Kreisliga-Torjäger Vittorio Camilleri in die Startelf der Landesligamannschaft. Eine Maßnahme, die sich als goldrichtig erwies, Camilleri rechtfertigte seine Aufstellung mit zwei Toren. Den Torreigen eröffnete Patrick Greulich bereits in der sechsten Minute, er setzte sich auf halbrechts durch und war mit einem Schuss ins lange Eck erfolgreich. „Die erste Chance war drin, der Führungstreffer tat uns gut“, betonte Barth die Wichtigkeit des frühen Tores für den weiteren Spielverlauf. Von Christoph Stenzel in Richtung Tor geschickt, hatte Izzeddine Noura die nächste Möglichkeit, scheiterte aber an SV-Keeper Alexander Konrad (10.). „Besser“ machte es Jan Kast, bei dem Versuch vor dem hinter ihm lauenden Greulich zu klären, traf er ins eigene Tor (32.). Noch vor dem Halbzeitpfeiff hatte Greulich die Chance weiter zu erhöhen, nach einem Pass von Patrick Morscheid setzte er bedrängt den Ball am Tor vorbei (38.).

Auch nach Wiederanpfeiff war es für Brühls Keeper Mikel Schuster ein ruhiger Nachmittag, er musste nicht einmal ernsthaft eingreifen. Der FVB gab sich mit der bisherigen Torausbeute nicht zufrieden und setzte nach. Die weiteren Angriffsbemühungen wurden in der 58. Minute belohnt, Timo Weber eroberte im Mittelfeld den Ball, Greulich beförderte ihn flach in den Treschklinger Strafraum, wo Camilleri da stand, wo ein Torjäger zu stehen hat, und schob zum 3:0 ein (58.). Zehn Minuten später war er erneut erfolgreich. Nach einem Querpass von Nick Johann wurde ein Schuss von Greulich abgewehrt, Camilleri verwertete den Abpraller zum 4:0 (68.). Den Schlusspunkt setzte der eingewechselte David Etzold, er nutzte eine Flanke per Direktabnahme zum 5:0-Endstand (88.). „Es war ein auch in dieser Höhe verdienter Sieg, obwohl es kurze Phasen gab, die mir nicht so gefallen haben“, zeigte sich FVB-Coach Thorsten Barth mit dem Auftreten seiner Elf zufrieden. FVB: Schuster – Glaser, Stenzel, Raab, Camilleri, Johann, Weber, Morscheid (62. Weiß), Greulich (80. Wihler), Rohm (46. Kerber), Noura (71. Etzold) vm

## FV Brühl 2 verliert in Unterzahl

### Fußball-Kreisliga:

#### FV Brühl 2 – TSG Lützelachsen

1:4 (0:0)

Nach einer mehr als zweifelhaften roten Karte gegen Marc Fischer, wegen einer angeblichen Notbremse, wurde es schwer für den FV Brühl 2 etwas Zählbares zu erreichen.

Die Elf von Trainer Pasquale Pilato erspielte sich auch zu zehnt im ersten Spielabschnitt zwei gute Chancen und ging nach Wiederanpfeiff sogar in Führung. Markus Mitsch traf per Freistoß aus großer Entfernung zum 1:0 (53.). Mit zunehmender Spieldauer nutzten die Gäste die schwindenden Kräfte des FVB. Timo Sattler glück per Freistoß von der Strafraumgrenze aus (63.) und Donat Tahiri brachte die TSG per Flugkopfball mit 2:1 in Führung (75.). Helnathan Scott traf per Kopfball zum 1:3, Robert Spahn schloss einen Konter erfolgreich zum 1:4-Endstand ab.  
vm

## FV Brühl empfängt St. Leon

Am **Samstag, 5. November**, steht für den FV Brühl in der Fußball-Landesliga ein Heimspiel auf dem Terminplan. Die Elf von Trainer Thorsten Barth empfängt den VfB St. Leon, einen Gegner, gegen den der FVB häufig den Kürzeren zog. Der VfB rangiert einen Platz hinter Brühl und wird alles dransetzen, die positive Spielbilanz auszubauen, was der FVB natürlich verhindern will. Anstoß im Sportpark Süd ist um **16:00 Uhr**.

Die zweite Mannschaft musste in Unterzahl und mehreren unglücklichen Schiedsrichterentscheidung am Vorsonntag eine Niederlage hinnehmen. Am **Sonntag** wird die Aufgabe nicht leichter, die Pilato-Elf gastiert bei einem weiteren Landesligaabsteiger, den FK Srbija Mannheim. Anstoß auf dem Platz des ASV Feudenheim ist um **14:00 Uhr**.

Die dritte Mannschaft hat Heimrecht, Anstoß gegen die Spvgg Ketsch 3 am Schrankenbuckel ist am **Sonntag** um **13:30 Uhr**.

## FV Brühl spielt bei der SG Horrenberg

Am Mittwoch, 9. November, muss der FV Brühl auswärts antreten. Um 19:30 Uhr wird das Spiel der Fußball-Landesliga bei der SG Horrenberg nachgeholt.

## Juniorenspiele

### Samstag, 05.11.2022

D-Junioren

12:00 TSG Rheinau 2 – JSG FC Badenia Hirschacker/FV 1918 Brühl 2 (Flex) B-Junioren

14:00 JSG Brühl/Neckarau – TSG 1862/09 Weinheim

16:45 Spvgg 03 Ilvesheim – JSG Brühl/Neckarau 2

A-Junioren

18:30 JSG Brühl/Ketsch – SC 08 Reilingen

### Donnerstag, 10.11.2022

D-Junioren

17:30 JSG Seckenheim 2 (Flex) – JSG Hirschacker/Brühl

vm

## Sportverein Rohrhof 1921 e.V.

## Fußball

### SpVgg Ketsch 2 gegen SV Rohrhof 1 Endergebnis

2:2

Die lange Siegesserie reißt zwar, aber Rohrhof verliert nicht. Das Derby in Ketsch war von Anfang an sehr umkämpft, sodass wenig Spielfluss zusammenkam. Der Gastgeber aus Ketsch immer wieder mit aggressiver Spielweise, die den Rohrhofern nicht gefiel, weil dadurch der Ball nicht wirklich kombiniert gelaufen ist. Ketsch in der ersten Halbzeit das bessere Team, doch Rohrhof trifft aus dem Nichts. Kurz vor der Pause war es Güc, der ehemalige Ketscher, der Rohrhof etwas überraschend in Führung schießt. Nach der Pause wollte Rohrhof mehr und spielte nun druckvoller und zielstrebig nach vorn. Doch es passierte, was kommen musste. Ketsch kontert Rohrhof klassisch aus und erst in der 52. Minute trifft Dexheimer zum Ausgleich und keine fünf Minuten später Wendel zur Ketscher Führung. Endlich war Rohrhof wach und spielte nun ein dominantes Spiel auf das Ketscher Tor. Zahlreiche Chancen von Parisi, Drexler und Lehr blieben erfolglos. Schließlich war es der eingewechselte Weber in der 76. Minute, der nach einer Ecke per Kopf den Ausgleich markierte. Nun war das Momentum bei Rohrhof und die Medina-Elf drückte auf den Siegtreffer, der aber nicht mehr gelang. So blieb es am Ende beim Unentschieden.

**SpVgg Ketsch 3 gegen SV Rohrhof 2 Endergebnis 1:4**

Das Treffen mit dem alten Trainer in Ketsch hätte für die zweite Mannschaft von Rohrhof nicht besser laufen können. Der Gastgeber, zurzeit Tabellenletzter, hatte letzte Woche seinen ersten Sieg eingefahren und kam mit breiter Brust auf den Platz. Doch den Zahn zog die Mannschaft von Trainer Bellaïd dem Gastgeber ziemlich schnell. Die erste halbe Stunde spielte Ketsch noch etwas mit, hatte aber kaum Chancen. Als dann in der 33. Minute nach einer Ecke ein Ketscher trifft, jubelt aber Rohrhof. Leiher trifft nach einem Standard ins eigene Tor. Bis zur Pause hätte Rohrhof noch nachlegen müssen, ließ aber einige gute Chancen liegen. Nach der Pause das gleiche Spiel, Ketsch am Verteidigen und Rohrhof am Drücken zur Entscheidung. Dann trifft Ketsch aus dem Nichts zum überraschenden Ausgleich per Konter in der 58. Minute. Aber mit dem Jubel der Ketscher und nach dem Anstoß trifft Rohrhof zur erneuten 1:2-Führung durch Bosch. Somit währte der Jubel von Ketsch nur kurz und Rohrhof hatte die passende Antwort parat. Aber hätte Rohrhof davor schon eine seiner zahlreichen Chancen genutzt, wäre man erst gar nicht in kurze Schwierigkeiten gekommen. Trinkmann und erneut Bosch treffen dann für Rohrhof zum 1:4-Endstand. Es war am Ende ein klarer Sieg, der vor allem verdient war, da Ketsch nur beim Ausgleich etwas fußballerisches Können zeigte.

**Spielvorschau für das kommende Wochenende**

Die erste Mannschaft von Rohrhof ist am Wochenende spielfrei und wird gespannt auf den anderen Plätzen zuschauen, was die Konkurrenz macht.

Die zweite Mannschaft trifft am Sonntag um 12:00 Uhr auf die zweite Mannschaft aus Reilingen. Beim Heimspiel will die Mannschaft um Trainer Bellaïd wieder schönen Fußball zeigen, um ein positives Ergebnis zu liefern. Die junge Mannschaft aus Reilingen war diese Saison noch wenig erfolgreich, lieferte aber auch gute Spiele, was für Rohrhof heißt, konzentriert und kämpferisches Auftreten, um erfolgreich zu sein. Anpfiff ist am Sonntag in Rohrhof um 12:00 Uhr.

**Jugendspiele am Wochenende**

Am Ende der Herbstferien finden folgende Spiele statt:

- VFL Neckarau – D-3 Junioren 12.00 Uhr
- C-2 Junioren – JSG Ladenburg 15.15 Uhr
- HW

**Tennisclub Brühl 1965 e.V.**

**Candlelight-Shopping am 24.11.2022 und Wanderung am 27.11.2022**

Folgende Termine stehen im November an:  
 Teilnahme Candlelight-Shopping auf dem Lindenplatz am 24. November 2022  
 Wanderung am 27. November 2022 (Infos folgen)  
 jd

**TanzSportClub Kurpfalz e.V.**

**Neue Discofox-Workshops**

Der Discofox ist heute einer der beliebtesten modernen Paartänze. Mit all seinen Drehungen, Wickelfiguren, Posen, Stopps, Breaks und Fallfiguren ist er sehr vielfältig.

**Für Anfängerinnen und Anfänger** bietet unser erfolgreicher Trainer Michael Keil einen Workshop Discofox vom Grundschrift bis hin zu einfachen Figuren an.

Im Discofox-Workshop **für Fortgeschrittene** lernen Sie neue Figuren und vertiefen Ihre Tanztechnik. Grundkenntnisse im Discofox werden vorausgesetzt.

**Termin:** Samstag, 19.11.2022,

**Anfänger:** 15.00 Uhr bis 16.30 Uhr

**Fortgeschrittene:** 16.30 Uhr bis 18.00 Uhr

**Ort:** Turnhalle Jahnshule Brühl, Jahnstraße 3, 68782 Brühl  
 Info und Anmeldung unter Kontakt@tsc-kurpfalz.de oder 0163 7888330

**Schachfreunde 1946 Brühl e.V.**

**Schach im Oktober**

**Endspurt in den Vereinsturnieren – Martin Englmeier trumpft auf**

Die monatlichen Turniere im Blitz- und Schnellschach waren wieder einmal nur dünn besucht. Beide Male hatte Norbert Blum die Nase vorn und siegte beim Blitzturnier vor Klaus Rühl und Klaus Drobek, beim Schnellschach vor Hans Dvorak und Hans Patrick Haffner. Da die Spieler für die Jahreswertung ihre schlechtesten drei Ergebnisse streichen dürfen, ist beim Blitzschach die Entscheidung bereits zugunsten von Norbert Blum gefallen.

Im Schnellschach kann er jedoch noch von Hans Patrick Haffner abgefangen werden, allerdings müsste dieser die letzten beiden Turniere gewinnen.

Spannung ist noch in der Dorfmeisterschaft, der Königsdisziplin mit Partien mit langer Bedenkzeit. Martin Englmeier konnte seinen Siegeszug fortsetzen und ist der einzige verlustpunktfreie Spieler. Allerdings muss er noch gegen seine beiden Verfolger Norbert Blum und Klaus Drobek antreten.

**Die Schachfreunde treffen sich zum königlichen Spiel**

Ort: Evangelisches Gemeindezentrum, Hockenheimer Straße

Die Erwachsenen:

Jeden Freitag – außer an Feiertagen: ab 20.00 Uhr.

Die Jugend:

Die Schachfreunde Brühl bieten freitags ab 18.30 Uhr im Rahmen des Jugendtrainings die Möglichkeit, alle Fragen rund um Schach loszuwerden und vor allem die Gelegenheit, einfach nur Schach zu spielen oder auch etwas zu trainieren.

Blitzturnier ist an jedem 1. Freitag des Monats

Schnellturnier ist an jedem 2. Freitag des Monats

Hierzu sind Gäste herzlich willkommen.

Weitere Informationen und aktuelle Tabellen sind auf [www.schachfreunde-bruehl.de](http://www.schachfreunde-bruehl.de) zu finden.

**Obst- und Gartenbauverein Brühl**

**Ein Symbol für Gesundheit und ein langes Leben**

Als idyllische Stadt am Fuß des Schwarzwalds verbindet man Lahr in der herbstlichen Jahreszeit weit über die Grenzen hinweg mit einem farbenfrohen Blütenmeer aus Chrysanthenen.

Auch wir vom OGV Brühl dürfen uns heute auf ein ganz besonderes Festival der Farben und Klänge freuen. Unter dem Motto „Freundschaft“ erkunden wir, jeder für sich oder in kleiner Gruppe, die historische Innenstadt auf einem Stadtrundgang vorbei an Tausenden Chrysanthenen, arrangiert zu einem prachtvollen herbstlichen Farbenspiel. Mehr als 10.000 Chrysanthenen tauchen uns Besucher in ein buntes Blütenspektakel.

Auf einem Rundweg – bei strahlendem Sonnenschein – durch die gesamte Innenstadt, erleben wir die Chrysanthe in Form faszinierender Blumenbeete, künstlerischer Blumenwagen und als üppigen Häuserschmuck mit wunderschönen Kaskadenchrysanthenen. Für die amtierende Chrysanthenenkönigin Juliane II. steht die Chrysanthe dafür, alle Generationen zu verbinden, egal welcher Sprache, Herkunft, Religion oder Nationalität.

Nicht nur fürs Auge, sondern auch zum Essen gibt es Chrysanthenen. Die Speisechrysanthe ist ein wenig bekanntes Würzkräutchen der fernöstlichen Küche. Verwendet werden die jungen Blätter, Knospen und Blüten – roh in Salaten oder als Gemüse, die Blätter traditionell in Suppen und Eintöpfen.

Auch feinen Chrysanthenen-Tee und Chrysanthenen-Bier Chrysantus sowie die Chrysanthenen-Salami findet man auf dem Markt im Angebot. Aber nur die extra gezüchtete essbare Chrysanthe ist zum Verzehr geeignet. Bei uns eher als Friedhofsblume bekannt, ist sie in Japan dagegen das Symbol für Gesundheit und ein langes Leben. In fast 20 Jahren ist aus dem zarten Pflänzchen ein riesiges Blumenmeer in Lahr geworden.



Irene Kunzmann, Renate Blaser. Ein Blütenmeer auch zum Anfassen.  
Foto: Herm

So manche Chrysanthemenpflanze durfte mit nach Brühl zurück, wer weiß, mit all dem Wissen aus dieser Lehrfahrt gibt es in naher Zukunft auch ein Blütenmeer in Brühl am Rhein. Die Freundschaft wurde gepflegt, das Vereinsleben aktiv gestaltet, so gehen wir mit neuen Zielen dem nächsten Jahr entgegen. Wir danken unseren treuen Mitgliedern für ihre Teilnahme an unseren Veranstaltungen und wünschen euch weiterhin alles Gute und viel Gesundheit.

Die Vorstandschaft  
AHe

## Angelsportverein Brühl 1965 e.V.



## Angelsport-Verein 1965 Brühl e.V.

# Straßenverkauf



frisch geräucherte

# Forellen

am Samstag

# 12. Nov. 2022

Vorbestellungen ab 10 Uhr im Video Pub Brühl unter 06202/73066 und Familie Herm, Telefon 06202/77214 (AB).  
Vorbestellungen bitte bis Montag, 07.11.2022 tätigen.  
Abholung und Verkauf von 10 bis 13 Uhr  
im ASV-Vereinsheim am Weidweg 2.  
nach 13 Uhr gehen nicht abgeholte Forellen  
bis 14 Uhr in den freien Verkauf

## Verein der Hundefreunde Rohrhof e.V.

### Jubilar- und Helferfest beim Vdh Rohrhof

Zu einer geselligen Weinprobe im Clubhaus lud der Verein am Feiertagsdienstag, den 1. November die Geburtstagsjubilare der letzten drei Jahre und all diejenigen ein, die das Vereinsjahr fleißig und engagiert mitgestaltet haben. Walter Nagel, Gründungsmitglied des Vereins sowie Ehrenvorstandsmitglied Gerda Höflich und Dietmar von der Werth, der in den 1970er Jahren Schatzmeister des Vereins war, ergänzten die Runde.

Für eine gute Grundlage sorgte eine Gulaschsuppe, Wurst und Käse standen als Zwischenmahlzeit bereit. Die köstliche Versorgung an diesem Tag verdanken wir unserem 2. Vorstand Stefan Fehrenbacher.

Entsprechend gestärkt und mit guter Grundlage konnten vier köstliche Weißweine sowie sechs Rotweine, Sekt und Secco verkostet werden. Von trocken über halbtrocken bis hin zu süß ausgebauten Weinen war alles zu finden, sodass für jeden Geschmack etwas dabei war.

Durch die Weinprobe führte unser langjähriges Vereinsmitglied und Schriftführer Stefan Walter, der das Weingut Nehb in Grünstadt-Asselheim sowie die Weine von Winzer Sascha Nehb bereits seit mehr als 20 Jahren kennt. Zahlreiche Weinbestellungen bestätigten am Ende den Eindruck eines kulinarisch gelungenen Festes in geselliger Runde.

Ein gelungener Abschluss für unser Vereinsjahr!

## Bürgerinitiative Geothermie Brühl/Ketsch

### Einladung zur Mitgliederversammlung 2022

Die Mitgliederversammlung 2022 der Bürgerinitiative Geothermie Brühl/Ketsch e.V. findet am **Donnerstag, 24.11.2022 um 18.30 Uhr im TV-Clubhaus Brühl**, Wiesenplätz 2 statt.

#### Tagesordnung

1. Begrüßung
2. Feststellung der ordnungsgemäßen Einberufung und Beschlussfähigkeit der Mitgliederversammlung
3. Rückblick 2020/2021
4. Bericht Kasse/Kassenprüfer
5. Entlastung Vorstandschaft
6. Entlastung Schatzmeister
7. Neuwahlen Vorstand
8. Neuwahlen Kassenprüfer
9. Ausblick 2022
10. Sonstiges

Anträge zu Tagesordnung sind bis zum 18.11.2022 an die Vorstandschaft zu richten.

U. Calero



## Sonstiges

### Sperrmüllbörse

#### Kostenlos abzugeben

Mit der Entsorgung unserer Abfälle sind Umweltbelastungen verbunden. So entstehen bei der Abfallverbrennung Luftschadstoffe und Treibhausgase und für die Erweiterung der knapp gewordenen Deponieflächen wird wertvolle Landschaft verbraucht. Geben Sie deshalb Gegenstände, die noch brauchbar sind, in Ihrem Haushalt aber keine Verwendung mehr finden, nicht gleich zum Sperrmüll. Bieten Sie kostenlos abzugebende Gegenstände zuerst in der Sperrmüllbörse an.

Angebote nimmt der Umweltsachbearbeiter unter der Telefonnummer 2003-89 entgegen.

1 Rudergerät Kettler Kadett, voll funktionsfähig, Maße ca. 150 cm x 50 cm an Selbstabholer, Rohrhof, Tel: 0176 80509500

## Central Kino Ketsch

### Das Programm

- Sa 05.11. 14.30 Die Schule der magischen Tiere 2
- Sa 05.11. 16.45 After forever
- Sa 05.11. 19.30 Mittagsstunde
- So 06.11. 18.00 Die andere Heimat
- Mo 07.11. 19.00 Kirchenkino: Nicht ganz kosher
- Di 08.11. 19.30 Zusatzvorstellung: Freibad
- Mi 09.11. 19.30 Mittagsstunde
- Do 10.11. 19.30 Ticket ins Paradies
- Fr 11.11. 19.30 Moonage Daydream
- Sa 12.11. 14.30 After forever
- Sa 12.11. 16.45 Die Schule der magischen Tiere 2
- Sa 12.11. 19.30 Die Küchenbrigade
- So 13.11. 11.00 Sunday Movies: Latte Igel und der magische Wasserstein
- So 13.11. 18.00 Mittagsstunde

Weitere Informationen finden Sie unter [www.central-ketsch.de](http://www.central-ketsch.de) und auf Instagram.

Viel Freude im Kino!

## Hospizgruppe Schwetzingen



**Vorsorgen statt verdrängen**

Informationsvortrag der Hospizgemeinschaft Schwetzingen zu den Themen Patientenverfügung, Vorsorgevollmacht und Betreuung am Mittwoch, den 9. November 2022 von 17.30 Uhr bis 18.45 Uhr.

Der Vortrag findet im **Gustav-Adolf-Haus, Marktplatz 28, in Schwetzingen/Hirschacker**, statt.

Eine Voranmeldung (per Mail oder telefonisch während der Bürozeiten, dienstags und donnerstags von 9.00 bis 12.00 Uhr und mittwochs von 15.00 bis 18.00 Uhr) ist zur Zeit nicht erforderlich, unterstützt uns aber in der Organisation.

Bei der Teilnahme an unserer Veranstaltung wird entsprechend den Regelungen der aktuellen Corona-Verordnung des Landes das Tragen einer medizinischen Maske oder einer FFP2 Maske empfohlen.

Telefon: 06202-4091009 (während der oben angegebenen Bürozeiten)  
 Email: [hospizgemeinschaft@web.de](mailto:hospizgemeinschaft@web.de)

Rechtsgültige, dem aktuellen BGH-Urteil angepasste Vorsorgemappen mit allen notwendigen Vordrucken für die Vorsorge im Alter stehen gegen eine Schutzgebühr von 8 Euro zur Verfügung. Nach dem Vortrag werden die Fragen der Besucher beantwortet. Zusätzlich kann auch ein kostenloser Beratungstermin zum Ausfüllen der Vordrucke mit dem Hospizbüro vereinbart werden.

## Neuapostolische Kirche

**Gemeinde Mannheim-Rheinau**  
**Geheugraben 10, 68219 Mannheim-Rheinau**  
**Unsere Homepage: [www.nak-ma-rheinau.de](http://www.nak-ma-rheinau.de)**

### Sonntag, 6. November

09:30 Uhr Gottesdienst zum Gedenken der Verstorbenen

### Mittwoch, 9. November

19:00 Uhr Ökumenische Gedenkveranstaltung zur Reichspogromnacht in Mannheim, Schwetzingen, Hockenheim (Treffpunkt an den örtlichen Gedenksteinen, anschl. Andacht/ökum. Gottesdienst in der Evangelischen Kirche)

### Donnerstag, 10. November

20:00 Uhr Gottesdienst mit Apostel M. Rheinberger in der Kirche Hockenheim, Tom-Bullus-Str. 1

### Sonntag, 13. November

10:00 Uhr Gottesdienst mit Stammapostel Schneider (Übertragung aus Nürnberg)

### Mittwoch, 16. November (Buß- und Betttag)

20:00 Uhr Gottesdienst zu Buß- und Betttag mit stellv. Bezirksvorsteher M. Brauner in der Kirche Schwetzingen, Hölderlinstr. 4

### Sonntag, 20. November

09:30 Uhr Gottesdienst in der Kirche Schwetzingen, Hölderlinstr. 4

### Mittwoch, 23. November

20:00 Uhr Gottesdienst in der Kirche Schwetzingen, Hölderlinstr. 4

### Sonntag, 27. November

09:30 Uhr Gottesdienst

### Mittwoch, 30. November

20:00 Uhr Gottesdienst  
 Herzliche Einladung in unsere Gottesdienste.

## Jehovas Zeugen, Schwetzingen

Jehovas Zeugen laden ein zu ihren biblischen Vorträgen in Schwetzingen, Robert-Bosch-Str. 7. Sie finden in hybrider Form statt, können also auch per Videokonferenz mitverfolgt werden. Eintritt frei, keine Kollekte. Die Einwahldaten erhalten Sie unter 06202 21256.

### Sonntag, 06.10.

10:00 Uhr „In der Ehe Liebe und Respekt zeigen“

Jeweils daran anschließend Besprechung anhand des Wachturm-Artikels vom August: „Wer Jehova liebt, liebt Gerechtigkeit“ gestützt auf Matthäus 5:6

### Donnerstag, 10.11.

19:00 Uhr Schätze aus Gottes Wort: Neben dem wöchentlichen Bibelleseprogramm 2. Könige 5–6 werden unter anderem die Themen behandelt: „Auf unserer Seite sind mehr als auf ihrer Seite“ und „Warum nahm Elisa das Geschenk von Naaman nicht an und was können wir daraus lernen?“ (2. Könige 5:15,16)

20:05 Uhr Es wird die 26. Lektion aus dem Buch „Glücklich – für immer“ besprochen: „Warum gibt es so viel Leid?“

Informationen zu Jehovas Zeugen finden Sie auf [www.jw.org](http://www.jw.org)



## Was sonntoch interessiert



Jetzt Projekt einstellen

[gemeinsamhelfen.de](http://gemeinsamhelfen.de)

## Tu Gutes – wir sprechen darüber

gemeinsamhelfen.de ist die neue Spendenplattform für weite Teile Baden-Württembergs. Nutzen Sie dieses kostenlose und unverbindliche Angebot für Ihren Verein!



[www.nussbaum-medien.de](http://www.nussbaum-medien.de)

Mit kritischem Blick: Oliver Klasi prüft die Qualität seiner Klingen.

## ERLEBNISWELT

Fotos: Damasterei

### DER MANN MIT DEM RICHTIGEN SCHLIFF

**Außergewöhnliche Messer stellt Oliver Klasi in seiner Stuttgarter Damasterei her. Das Beste daran? In drei Tagen kann bei ihm jeder seines Messers Schmied werden.**

Damaszenermesser sind quasi die Lamborghinis unter den Messern: schön und stark. Auch wegen ihrer individuellen Optik sind sie gefragt. Der Weg zum fertigen Messer fängt mit der Auswahl des Stahls an - denn die Mischung macht's. Die Verwendung mehrerer Stahlsorten, deren beste Eigenschaften miteinander kombiniert werden, zeichnet Damaszenerstahl aus.

Ist die Wahl getroffen, geht es für Oliver Klasi los. Neun bis elf kleine, millimeterdünne Plättchen werden abwechselnd gestapelt, zusammengepresst und heiß gehämmert. Durch Hitze und Druck verbinden sich die Platten, werden eins. Den so entstandenen Rohling wiederum teilt Klasi in vier Teile und dann geht's von Neuem los: Neun mal vier - das sind 36 Lagen. Wieder und wieder wird der Rohling so geteilt, geschichtet und neu verbunden. „Optimal sind 150 bis 700 Lagen“, erklärt der Fachmann.

Der finale Rohling wird bei 900 Grad erhitzt und mit dem Hammer bearbeitet. Ein Kraftakt. Anschließend heißt es: in Form bringen, schleifen, härten und abschrecken. Dann kommt Chemie ins Spiel: Die Klinge wird für

etwa zehn Minuten in Schwefelsäure getaucht. Die greift die Lagen unterschiedlich stark an.

#### Magische Momente

Endlich kommt der magische Moment, dem alle Workshop-Teilnehmer entgegenfiebert und der auch für Oliver Klasi jedes Mal aufs Neue aufregend ist: Die typische Damaststruktur wird sichtbar. Je nach Dauer und Temperatur ist das Muster in unterschiedlich starker Ausprägung erkennbar. Das richtige Händchen entscheidet über den Erfolg.

#### Von grob nach fein

„Am Anfang ist die Arbeit der Messermacher sehr grob, mit Feuer und Hammer“, sagt Klasi über seine Leidenschaft. Später wird es sehr viel feiner, mit Lupe und Uhrmacherfeile. Er selbst kam 2012 zu seiner Berufung: „Als mein Sohn auf die Welt kam, war ich zwangsläufig ständig am Kochen, und ich war von stumpfen Messern genervt. Dadurch kam die Idee, selbst eines zu schmieden.“ Nach und nach wurde das Hobby zur Leidenschaft.

#### Von grob nach fein

Sprichwörtlich „auf Messers Schneide“ fühlt sich mancher Teilnehmer, sobald es an den Griff geht. „Nach stundenlanger Arbeit kommt jetzt die Angst, das Messer zu verhunzen“, sagt Klasi. Die Sorge ist aber un-

begründet, der Fachmann weicht nicht von der Seite. Denn eins haben alle Workshops gemeinsam: Sie sind für nur eine teilnehmende Person ausgelegt. Schüler und Schmied arbeiten an eigenen Messern. Jeden Schritt zeigt Klasi exemplarisch am Beispielmesser und greift nur selten ein, um zu korrigieren.

Die Griffe werden je nach Gusto aus Holz oder Kunststoff hergestellt. Für den passenden Klingenschutz aus Leder sorgt auf Wunsch ein Sattler, sollen Griff und Schneideschutz aus demselben Holz sein, hilft ein Schreiner weiter. Individuelle Auftragsarbeiten nimmt Klasi selbstverständlich auch an. Alles Handarbeit, aber das versteht sich irgendwie von selbst ... (es)



Funkenflug: Den richtigen Schliff braucht die Klinge natürlich auch.



In der Hitze des Moments: Bis zu 1.100 Grad muss der Stahl im Schmiedefeuer aushalten.

  
lokalmatador



Weitere Bilder von der Messerherstellung finden Sie in unserem Online-Artikel. Dort können Sie auch einen Schmiedekurs bei Oliver Klasi buchen. Im Aktionszeitraum bis 26.12.22 gibt's 50 Euro Nachlass und für Nussbaum Abonnenten sogar noch mal 10 % zusätzlich oben drauf. Ideal als ein besonderes (Weihnachts-)Geschenk.

Entweder direkt über den QR-Code

oder auch hier:

<https://lokalmatador.net/damasterei/>

# TRAUER



**STRAUB**  
BESTATTUNGEN

Überall,  
wo Sie uns brauchen.

In der Region Schwetzingen,  
Plankstadt, Oftersheim, Brühl,  
Hockenheim und Umgebung.

*Auf zu  
neuen Ufern.*

*Es gibt viele Orte,  
um die letzte Ruhe zu finden.*

www.straub-bestattungen.de  
☎ 06202 - 12031

*Menschen, die wir lieben, hinterlassen Spuren  
in unseren Herzen. Sie bleiben für immer.*

In tiefer Liebe und mit großer Dankbarkeit trauern wir um

## Ulrike Kaiser

\* 13. Februar 1957 † 18. Oktober 2022

In unseren Herzen lebst du weiter.  
Wir vermissen dich sehr.

Die Angehörigen und Freunde.

Die Trauerfeier mit  
anschließender Urnenbeisetzung  
findet am 11.11.2022 um 10:30 Uhr  
in der Hauskapelle Bühh,  
Gutenbergstraße 18-22  
in Mannheim statt.

Von Trauerkleidung kann gerne abgesehen werden.



**FÜR ERINNERUNGEN MIT STL**



**MAURER**  
GRABMALE

**EINE DER GRÖSSTEN UND SCHÖNSTEN GRAB-  
MALAUSSTELLUNGEN BADEN-WÜRTTEMBERGS**

- Fachmännische und persönliche Beratung.
- Qualitativ hochwertige und erstklassige Arbeiten.
- Schöne, individuelle Grabmale nach Kundenwunsch und zu günstigen Festpreisen.
- Lieferung und Aufstellung auf allen Friedhöfen in ganz Baden-Württemberg ohne Mehrpreis!

69168 Wiesloch      74177 Bad Friedrichshall  
Hauptstraße 166      Salinenstraße 31  
Tel. 06222 7723500      Tel. 07136 95960  
www.maurer-grabmale.de

**BESTATTUNGSINSTITUT**  
**ALEXANDER KLEIN**

Menschlich • Individuell • Fachlich

*selbstbestimmt*  
„Im Leben und auch bei  
meiner Bestattung.“

Jetzt eigene Bestattungs-  
vorsorge abschließen!

Hauptstraße 112/1      Dreieichenweg 1  
69214 Eppelheim      68723 Oftersheim  
06221 / 76 33 50      06202 / 970 45 35

Im Trauerfall 24h erreichbar | www.best-klein.de



**Nachruf**

Die Chorgemeinschaft Brühl Baden e. V. trauert um ihr Ehrenmitglied

### Peter Dewitz

Durch seinen Tod verlieren wir ein Mitglied, das dem Verein seit dem Jahr 1971 die Treue gehalten hat.

Wir trauern mit seinen Angehörigen und werden ihn stets in dankbarer Erinnerung behalten.

Für die Mitglieder und den Vorstand  
Gerd Scherer, 1. Vorsitzender



Das einzig Wichtige im Leben  
sind die Spuren von Liebe,  
die wir hinterlassen, wenn wir gehen.

Foto: Hemera/Thinkstock

TRAUER



**Brühler Bestattungsinstitut**

**GREDEL** (Inhaber BVS Gaa & Co. Schwetzingen)

Rheinauer Straße 15  
68782 Brühl

 0 62 02-7 15 28

Rund um die Uhr für Sie erreichbar

Wir sind seit über 50 Jahren  
der Bestatter Ihres Vertrauens



**BESTATTUNGEN**

Tel.: 0 62 02 - 970 38 48

[www.bestattungen-seitz.de](http://www.bestattungen-seitz.de)

Tag und Nacht für Sie erreichbar!

*Seitz* 

*Ihr Trauerfall in guten Händen.*

**BRÜHL • Mannheimer Str. 41**

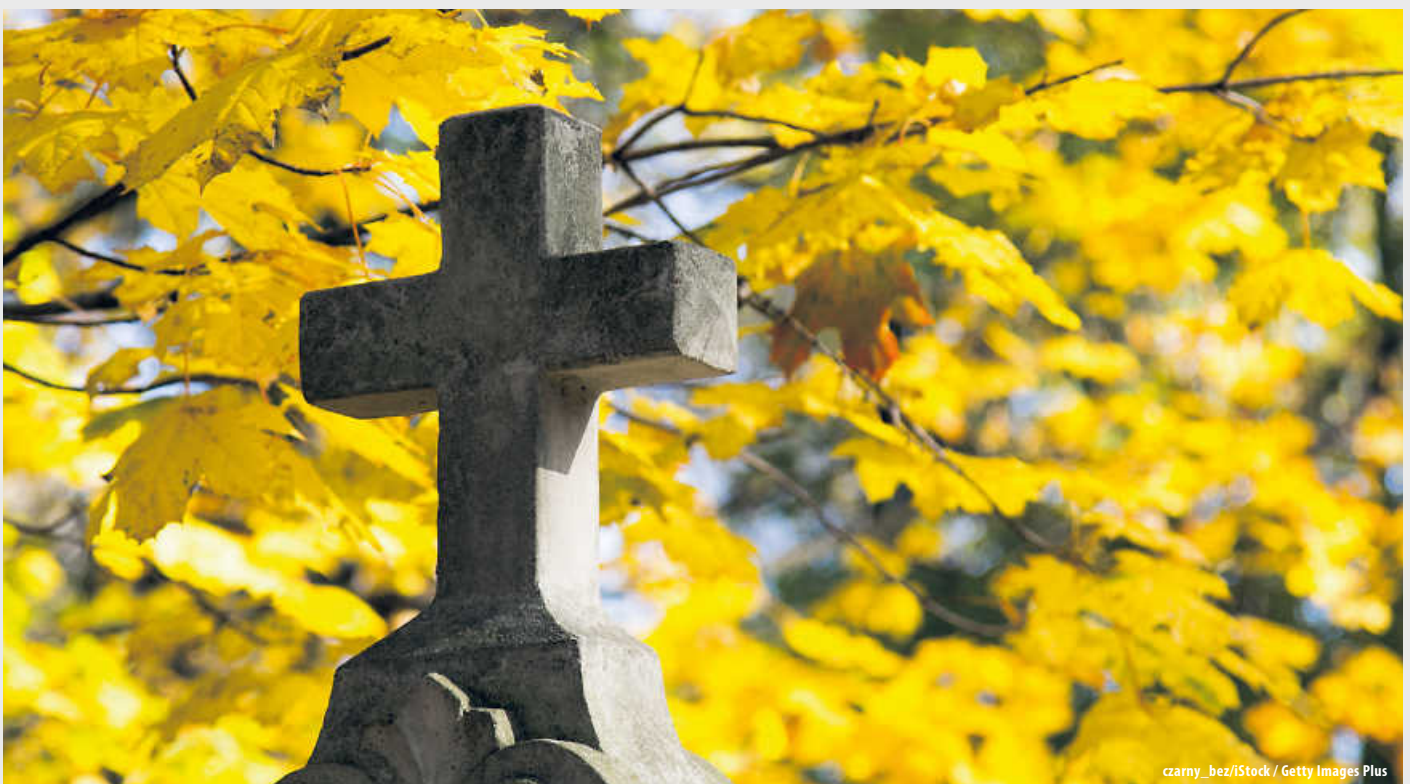

**Wir ziehen die Holzpreisbremse!**  
 Brennholz Kiefer 33 cm SRM 139,- €  
 Preis bei Abholung  
 Lieferung gegen Aufpreis möglich.

**Holz & Stein** Garten- und Landschaftsbau  
 Mo.-Fr. 8.00-17.00 Uhr, Sa. 8.00-13.00 Uhr  
 Lindberghstr. 1, Eppelheim, Tel. 06221/755533 www.holz-stein.info

**MARKISEN-WINTER-SALE**  
 bis **40%** zu

Öffnungszeiten aller Studios:  
 Do + Fr 9 - 13 Uhr + 14 - 18 Uhr  
 Sa 9 - 15 Uhr  
 Mo - Mi geschlossen.

**39 Jahre**  
**DITTMAR**

Darmstädter Str. 4 0 62 51/ Östlicher Graben 4 0 63 59/ Untere Langgasse 25 0 62 32/  
 64625 Bensheim | 860 4199 | 67269 Grünstadt | 840 600 | 67346 Speyer | 318 5327

[www.markisen-dittmar.de](http://www.markisen-dittmar.de)  
**GRATIS:** Zu jeder neugekauften Markise einen Motor im Wert von **€ 300.-**

**NUSSBAUM**  
 Erlebniswelt

**ERLEBNISSE  
 IN DEINEN  
 VIER WÄNDEN**

**10 % RABATT**  
 Als Abonnent in ganz Baden-Württemberg profitieren mit dem Nussbaum Club

**Kaffeegenuss mal anders**

**Online Kaffee Tasting – von zu Hause**  
 ab 75,00 € Regulär  
 ab 67,50 € Nussbaum Club

78467 Konstanz

**Online Barista-Webinar an Ihrer Siebträgermaschine**  
 ab 99,00 € Regulär  
 ab 89,10 € Nussbaum Club

78467 Konstanz

**WEITERE ERLEBNISSE UNTER**  
[www.nussbaum-erlebniswelt.de](http://www.nussbaum-erlebniswelt.de)

Für Druckfehler keine Haftung.



**Silvester**  
**MILLIONEN**

**Die größte Chance des Jahres!\***

**7 x 1 Million €\* zu gewinnen!**

**MITSPIELEN IN IHRER LOTTO-ANNAHMESTELLE VOR ORT.**

\* Unsere Lotterie mit der höchsten Chance auf 1 Mio. €: 1 zu 250.000

**MEHR AUF LOTTO-BW.DE**

**LOTTO**  
 Baden-Württemberg

Teilnahme ab 18! Glücksspiel kann süchtig machen. Infos und Hilfe unter: lotto-bw.de, bzga.de oder BZgA 0800/137 27 00 (kostenlos und anonym).

**Pflegedienst Triebskorn gGmbH - Ihr Dienst für häusliche Altenpflege und Krankenpflege**

- Grund- und Behandlungspflege
- Palliativpflege, Demenz-Betreuung
- Mobile Beratungen
- Betreutes Wohnen
- Zertifizierte Wundversorgung
- Versorgung mit Pflegehilfsmitteln

Viele Menschen möchten im Alter, bei Krankheit oder Behinderung in ihrer vertrauten Umgebung wohnen. Wir helfen ihnen dabei - mit unserer langjährigen Erfahrung im Pflegedienst und einem qualifizierten Personal.

Bürozeiten Mo-Fr 9.00-13.30 Uhr. **Tel:** 0 62 02 / 70 29 61  
 Sprechzeiten jederzeit nach telefonischer Vereinbarung. **Mail:** info@pflagedienst-triebskorn.de  
**Web:** www.pflagedienst-triebskorn.de

Mannheimer Straße 1, 68782 Brühl ■ Hildastraße 9, 68775 Ketsch

**EINE ANZEIGE Hilft Suchen!**



gemeinsamhelfen.de  
**Spendenmeisterschaft**

**Aktionszeitraum:**  
**5.12. bis 12.12.2022**

Nutzen Sie die Chance, die Finanzen für Ihr Vereinsprojekt zu erhöhen. Die Nussbaum Stiftung stellt 20.000 € zur Verfügung. Am Ende dieser Meisterschaft der guten Taten erfolgt die Verteilung des Spendentopfes nach einem prozentualen Schlüssel an die spendenstärksten Projekte.

**Jetzt schnell sein:**  
Registrierungsschluss am 29.11.2022

[www.gemeinsamhelfen.de/aktionen/](http://www.gemeinsamhelfen.de/aktionen/)

 **NUSSBAUM**  **NUSSBAUM** Stiftung  **gemeinsam helfen.de**

**Anzeigenplanung leicht gemacht ...**  
[www.nussbaum-medien.de/mediadaten](http://www.nussbaum-medien.de/mediadaten)

**Gerne berate ich Sie rund um Ihre Anzeigenplanung und -buchung.**

**Diana Imhof**  
Mediaberaterin (Innendienst)  
Tel. 06227 5449 1206  
Diana.imhof@knvertrieb.de



**Wünschen Sie eine persönliche Beratung in Ihren Räumlichkeiten?**

**Stefan Grün**  
Mediaberater (Außendienst)  
Stefan.gruen@knvertrieb.de



 **K-NUSSBAUM** VERTRIEBS GMBH  
K. Nussbaum Vertriebs GmbH  
im Auftrag von Nussbaum Medien St. Leon-Rot GmbH & Co. KG  
Opelstraße 29 • 68789 St. Leon-Rot • [www.nussbaum-medien.de](http://www.nussbaum-medien.de)

## STELLEN jobsucheBW



Die Röm.-Kath. Kirchengemeinde Schwetzingen sucht ab **01.01.2023** für ihre Kindergärten **Kiga St. Martin** und **Kiga St. Nikolaus in Plankstadt**

**PÄDAGOGISCHE FACHKRÄFTE (m/w/d)**  
**Vollzeit, befristet/unbefristet**

**Wir wünschen uns von Ihnen:**

- ✓ Eine Qualifikation gemäß §7 KiTaG
- ✓ Flexibilität und Zuverlässigkeit
- ✓ Selbständige und eigenverantwortliche Arbeitsweise
- ✓ Teamfähigkeit

**Wir bieten:**

- ✓ Gute Fort- und Weiterbildungsmöglichkeiten
- ✓ Vergütung in Anlehnung an den TVÖD SuE inklusive Sozialleistungen, wie z.B. Kinderzulage, Zusatzversorgung (KZVK)
- ✓ Mitarbeit in einem engagierten und dynamischen Team

Telefonische Auskünfte erteilen Ihnen gerne Frau Oelschläger, Tel. 06202 16404 (Kindergarten St. Martin), Frau Klein-Kneller, Tel. 06202 3644 (Kindergarten St. Nikolaus).

Wir freuen uns auf Ihre Bewerbung, die Sie bitte, bevorzugt per E-Mail in einer PDF-Datei, senden an: **kiga-martin@seelsorgeeinheit-schwetzingen.de** oder postalisch an: **Kath. Kindergarten St. Martin, Gutenbergstraße 24, 68723 Plankstadt** und/oder **kiga-nikolaus@seelsorgeeinheit-schwetzingen.de** oder postalisch an: **Kath. Kindergarten St. Nikolaus, Friedrichstraße 22, 68723 Plankstadt.**

Bitte beachten Sie, dass wir Bewerbungsmappen nicht zurücksenden.

**Zuverlässige und gewissenhafte**

Putzhilfe mit guten deutschen Sprachkenntnissen für pflegeleichte 3 1/2-Zimmer-Etagenwohnung (117 m², 2-Personen-Haushalt, keine Tiere, keine Kinder) alle 14 Tage für 5 Stunden vormittags in Oftersheim gesucht. TEL.: 0170 6786 250.



**Mitarbeiter gesucht**

Wir suchen Verstärkung für unser Team -für ältere hilfsbedürftige Menschen bei der Unterstützung in ihrem Zuhause

**Deine Aufgaben:** vorwiegend Hilfe im Haushalt, Einkäufe u.ä.

**Wir bieten:** angenehmes Arbeitsklima, abwechslungsreiche Tätigkeit, attraktive Vergütung auf Teilzeit

Bewerbungen bitte an [alltags-assistenz@gmx.de](mailto:alltags-assistenz@gmx.de)

68723 Plankstadt ☎ **06202 9503059** [www.Alltags-Assistenz.de](http://www.Alltags-Assistenz.de)

**Mitarbeiter (m/w/d)**  
**für mobile hauswirtschaftliche Unterstützung gesucht.**

Gerne Quereinsteiger (m/w/d)  
auf geringfügiger Basis, Teilzeit oder freiberuflich.

☎ **07254/ 95 88 666** • [www.viva-care24.de](http://www.viva-care24.de)

Für unsere Klinik in **HEIDELBERG** suchen wir zum nächstmöglichen Zeitpunkt Mitarbeitende (m/w/d) in den Bereichen

**KLINIKEN  
SCHMIEDER**

Neurologisches Fach- und Rehabilitationskrankenhaus

- **STATIONSESSEKRETARIAT**
- **EMPFANG** in Teilzeit 50-80%
- **HAUSTECHNIK** in Vollzeit und als Minijob

Weitere Informationen zu unseren Stellen finden Sie auf unserer Karrierhomepage oder unter dem QR-Code.



**WIR FREUEN UNS AUF SIE!**

Für unsere **HOTELVERWALTUNG** in **BRÜHL** suchen wir eine **versierte ALLROUNDKRAFT (m/w/d)**

in Teilzeit (gerne auch älter)

**Aufgaben:** u.a. Kontierungen, Zahlungsverkehr, Rechnungsprüfung, Personalwesen

**Arbeitszeit:** ca. 60 - 70 Stunden pro Monat (nach Absprache flexibel gestaltbar)

Bei Interesse senden Sie bitte Ihre Bewerbungsunterlagen per E-Mail an [weberhotels@hotmail.de](mailto:weberhotels@hotmail.de)

**Zu einer Bewerbung gehören immer  
Anschreiben, Lebenslauf und Zeugnisse.**



Wir suchen zum nächstmöglichen Zeitpunkt:

**MOBILE REINIGUNGSKRAFT – m/w/d**

in Voll- oder Teilzeit / auch Minijob.  
Der Führerschein Klasse B sowie gute Deutschkenntnisse sind Voraussetzung.

Bitte richten Sie Ihre schriftliche Bewerbung an:

B+O Ambulanter Pflegedienst GbR  
z. Hd. Frau Pliskat  
Mannheimer Landstraße 25  
68782 Brühl

weitere Informationen unter:  
[www.bo-ambulanterpflegedienst.de](http://www.bo-ambulanterpflegedienst.de)

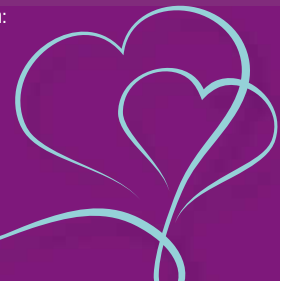

**Mitarbeiter/-in für die Reparaturannahme/Verkauf  
in der RSG Fahrradwerkstatt auf Teilzeitbasis gesucht**

[www.vereine-radpower.de](http://www.vereine-radpower.de) · Tel. 06202 126250

# Traumjob gesucht?

Regionale Stellenangebote  
für Baden-Württemberg



Position	Unternehmen	Region/Kreis	Job-ID
Brief-/ Paketzusteller (m/w/d)	Deutsche Post AG Niederlassung Brief Karlsruhe	deutschlandweit	104824801
Kundenberater (m/w/d)	Bruno Bader GmbH & Co. KG	Östringen	104824978
Techniker (m/w/d) im Vertriebsinnendienst	LAMTEC Meß- und Regeltechnik für Feuerungen GmbH & Co. KG	Walldorf	104816020
Ausbildung Mechatroniker (w/m/d)	Ademco 1 GmbH	Mosbach	104823704
Mitarbeiter für die Qualitätssicherung (m/w/d)	Hipp Drehteile GmbH	Dornhan	104826478
Kfz-Mechatroniker (m/w/d)	asw.AUTOMOBILE Bad Rappenau GmbH	Bad Rappenau	104814985
Pflegfachkraft m/w/d	Evangelischer Verein für Altenhilfe e.V.	Tuttlingen, Immendingen	104816087
LKW-Fahrer (m/w/d)	Ritter Energie- und Umwelttechnik GmbH & Co.KG	Dettenhausen	104826213
Dreher (m/w/d)	MicroCentric GmbH	Ditzingen	104824792
Auszubildender zum Elektroniker für Geräte und Systeme (m/w/d)	Elsner Elektronik GmbH	Ostelsheim	104825012



Diese und über 13.000 weitere Anzeigen finden Sie auf [www.jobsuchebw.de](http://www.jobsuchebw.de)

**Wir  
suchen  
dich.**



Noch nie war es so spannend wie heute: Auszubildende haben die Chance, unseren Veränderungsprozess vom Verlag zum Multimediahaus hautnah mitzuerleben. Nussbaum Medien arbeitet intensiv an der digitalen Transformation seines Geschäftsmodells. Dabei spielen die mobilen Kanäle, Communities und E-Commerce eine wichtige Rolle. Begleite auch du uns in die Zukunft der lokalen Kommunikation.

Zum Ausbildungsbeginn am **1. September 2023** suchen wir für den Standort in **St. Leon-Rot**:

## Fachinformatiker (m/w/d) für Systemintegration

### Ausbildungsinhalte sind unter anderem:

- Installation und Konfiguration vernetzter IT-Systeme
- Administration der kompletten IT-Infrastruktur
- Analyse und Entstörung von Systemfehlern
- Optimierung der Prozessabläufe
- Bereitstellung der Ausfallsicherheit hausgener Systeme
- Schulung und Unterstützung der Mitarbeiter bei technischen Fragen bzw. Störungen

### Das bringst du mit:

- Realschulabschluss bzw. Abitur mit guten Deutsch-, Englisch- und Mathematikkenntnissen
- Zuverlässigkeit, Eigeninitiative, Flexibilität, Belastbarkeit und Organisationsfähigkeit
- Logisches Denken
- Interesse und Verständnis für technische Zusammenhänge
- Offenheit für neue Lösungsansätze
- Anderen gerne als Ansprechpartner zur Verfügung stehen

## Interesse geweckt?

### Das bieten wir Dir:

- Moderne Arbeitsplätze und übertarifliche Bezahlung
- Exkursionen und Bildungsreisen
- Regelmäßige Feedbackgespräche mit deinen Ausbildern sowie flache Hierarchien
- Angenehme und flexible Arbeitszeiten

[nussbaum-medien.de/ausbildung](https://nussbaum-medien.de/ausbildung)



**NUSSBAUM**

[www.nussbaum-medien.de/ausbildung](https://www.nussbaum-medien.de/ausbildung)

## Brühl-Rohrhof - 2 ZKB

helle Wohnung, ca. 64 qm, komplett renoviert, 1. OG, Balkon, EBK, Keller, Aufzug, Garage, Miete € 900,- + NK + Kt. an NR ab 01.12. provisionsfrei zu vermieten. Kontaktaufnahme 0152 08505169

## Schöne DG-Wohnung in Ketsch,

mit Balkon, inkl. Küche, 80 m², m. Kellerraum, klimatisiert, ab 1.11.22 zu vermieten. Kaltmiete 650 €, 3 MM Kautions, el. Heizung, NK 100 €. Tel.: 06202-609710

## MIETGESUCHE



**SENIORENZENTRUM**

Brühl.

Wir suchen ab sofort oder später für einen Mitarbeiter (Examiniertes Altenpfleger in unbefristeter Stellung) eine

## Wohnung in Brühl, Ketsch, Schwetzingen

1 bis 2 Zimmer, bis 600,- € warm

### B+O Seniorenzentrum Brühl

Mannheimer Landstraße 25 • 68782 Brühl • Telefon 06202-708-402  
E-Mail an: [t.oldewurtel@bo-seniorenzentrum.de](mailto:t.oldewurtel@bo-seniorenzentrum.de)

## IMMOBILIEN

# AZ-Garage

## Stellplätze zu vermieten

Busse - Boote - Wohnmobile - Cabrios - Motorräder  
**frost- und nagersicher!**

**Telefon 0171 9536313**



**SCHNEIDER  
IMMOBILIEN**

### IHR MAKLER & PROJEKTENTWICKLER

Seit 30 Jahren für Sie in der Metropolregion.

- ✓ Kostenlose und unverbindliche Wertermittlung
- ✓ Vermittlung & Ankauf von Immobilien und Grundstücken
- ✓ Rundumbetreuung von der Einwertung bis zum Notar



Wilhelm-Maybach-Straße 8 | 68766 Hockenheim  
Tel: 06205 14210 | [info@schneider-immo.net](mailto:info@schneider-immo.net)



ANZEIGE

# EXPERTENTIPP



## WELCHE STEUERN FALLEN BEIM VERERBEN UND SCHENKEN VON IMMOBILIEN AN?

Steuern können nicht nur bei einem regulären Verkauf anfallen. Auch beim Vererben einer Immobilie (Erbchaftssteuer) oder bei einer Eigentumsübertragung per Schenkung (Schenkungssteuer) kann das Finanzamt Steuern erheben. Sie ist abhängig vom Wert der Immobilie und dem Verwandtschaftsverhältnis zum Erblasser bzw. Schenker und muss, anders als die Steuer bei einem Immobilienverkauf, vom Erben bzw. Beschenkten bezahlt werden.

Wer erbt, erhält je nach Verwandtschaftsverhältnis einen sogenannten Freibetrag. Das bedeutet, dass der Erbe bis zu einer gewissen Vermögenshöhe keine Erbschaftssteuer bezahlt. Für Eheleute gilt ein Freibetrag von 500.000 €, für Kinder 400.000 €, für Geschwister 20.000 € usw. Diese Freibeträge gelten auch bei einer Schenkung. Bei einer vererbten Immobilie bestimmt das Finanzamt deren Wert anhand von Güterausschüssen.

Wenn Sie eine Immobilie erben und anschließend verkaufen möchten, geht die Spekulationsfrist des Erblassers auf Sie über. Besaß der Erblasser die Immobilie also schon länger als zehn Jahre, können Sie die Wohnung verkaufen ohne zusätzlich einen Gewinn versteuern zu müssen.

Eine Schenkung erfolgt zu Lebzeiten und wird notariell beurkundet. Bei einer Schenkung können die Freibeträge alle zehn Jahre ausgeschöpft und das Vermögen somit steuerfrei übertragen werden. Geht der Vermögenswert über die Freibeträge hinaus, ist ein rechtzeitiger Beginn der Schenkungen ratsam, um die Freibeträge entsprechend mehrfach auszuschöpfen. Es empfiehlt sich also, eine Schenkung frühzeitig zu planen.

Bekannt aus der Fernsehwerbung bei RTL und NTV

### DIE KÖNIGSKINDER IMMOBILIEN

Verkaufen Sie Ihre Immobilie, Ihr Gewerbeobjekt, Ihr Grundstück (egal ob bebaubar oder nicht, egal ob Abrisshaus) an unsere bonitätsstarken, vorgemerkten Kunden (Finanzierung liegt vor) **oder einfach direkt an uns.\***

☎ **0800 5800 200**  
**Kostenlose Hotline**

\* vorbehaltlich einer internen Prüfung

Ansprechpartner:  
Dr. Wilken und Dr. Barth



EIN STARKES TEAM  
AN IHRER SEITE

**KÖNIGSKINDER**  
IMMOBILIEN

Werden Sie Franchisenehmer.  
Werden Sie ein Königskind.

info@koenigskinder.de | www.koenigskinder.de



# BRAWO

## Die Blasorchester-Messe

### Blasmusikgruppen aufgepasst!

BRAWO? **BR**ASS und **W**OODWIND, Holz- und BlechbläserInnen, ob solo, in der Band oder im Orchester. Die ganze Welt der Blasmusik trifft sich in Stuttgart!

- Workshops von den Größen der Branche
- Grandiose Konzerte u.a. von der **SWR Big Band!**
- Instrumente direkt vor Ort testen
- Mitmachen beim großen **Bläsergottesdienst!**

Kommt mit eurer Gruppe, eurem Orchester oder Verein (mind. 5 Personen) und holt euch ein vergünstigtes Gruppenticket!

## ERMÄSSIGUNG 2,- € p. P.

Im Ticketshop unter [messe-stuttgart.de/brawo/tickets](https://messe-stuttgart.de/brawo/tickets) das Gruppenticket auswählen und den Vorteilscode **BLASMUSIKGRUPPE22** eingeben.

**18.– 20. November 2022**

[messe-stuttgart.de/brawo](https://messe-stuttgart.de/brawo)

## UNTERRICHT

### Nachhilfe

Klasse 4 bis zum Abi  
Mathe, Deutsch, Englisch,  
sehr preiswert (gewerblich)  
☎ 01579 2470304

## VERSCHIEDENES

### Bulut Autohandel

Ankauf jeglicher Art von Fahrzeugen. Auch mit Motorschäden oder Unfallschäden – Seriöse Abwicklung.

**7 Tage/Woche – 24 Stunden**

☎ 0176 - 32061541 | [www.autokauf24h.de](http://www.autokauf24h.de)

### Suche ...

**Pelze, Zinn, Schmuck, Modeschmuck, Münzen, Silber (auch 90/100 Auflage), Figuren, Teppiche, Fotoapparate.**

B. Schmelzinger

Tel.: 0621/46283828 oder Mobil: 0176/76362977

*Fair und diskret.*

### zu verkaufen: TV LG Oled

55zoll Curved Bj. July2016 mit kompl. Zubehör (Fernbedienung, Bedienungsanleitung und 4 3D-Brillen) fehlerfrei u. sehr gepflegt. (musste einem größeren weichen). 450€ VHB. tel;06202/71727 AB

## AUTO

### ANKAUF VON KRAFTFAHRZEUGEN ALLER ART

Pkw – Zweiräder – Oldtimer – Transporter etc.  
(auch mit Mängeln, ohne TÜV oder Unfallschäden)

**!!! Seriöse Barabwicklung !!!**

**Kfz-Handel M. Seib • Tel. 06202 5772919 od. 0171 6522256**

**ACHTUNG**

Audi-BMW-Mercedes-Porsche-VW-Jaguar-Maserati-AlfaRomeo-Honda-Jeep-Nissan-Skoda-Toyota-Volvo-AMG-Ford  
Mitsubishi  
Nissan  
Opel  
Peugeot  
Renault  
Skoda  
Toyota  
Oldtimer

**ANKAUF GEPFLEGTEN FAHRZEUGE & Sportwagen – Wohn- und Reisemobile – SUVs – Cabriolets – Old-/New- und Youngtimer Liebhaberfahrzeuge & ganze Sammlungen!**

☎ **0711 - 3424 7363**  
**info@auto-schwab-fellbach.de**

Alpina-AstonMartin-Ferrari-Lexus-Lotus-Adria-Bürstner-Hobby-Hymer-Karmann-LMC-Pössl-Rapido-Westfalia

## GASTRONOMIE

**Malteser**  
...weil Nähe zählt.

ab **€ 6,90**

**Lecker. Vielfältig. Zuverlässig. Malteser Menüservice**

*Auch an Sonn- und Feiertagen!*

Für Neukunden bieten wir eine Probewoche zum halben Preis an. Weitere Informationen unter **0800 30 20 10 3** (kostenfrei)  
[www.malteser-wiesloch.de](http://www.malteser-wiesloch.de)

## GESCHÄFTSANZEIGEN

### GOLD-ANKAUF

Goldschmuck, Zahngold, Uhren, Goldmünzen

**Juwelier Antalya**

Schwetzingen (Fußgängerzone) • Tel. 06202 283918

## Nussbaum Stiftung Neujahrskonzert

mit der Philharmonie Baden-Baden

**5€  
RABATT**

Abonnenten von Nussbaum Medien erleben Baden-Württemberg noch günstiger!

**Samstag • 7. Januar 2023**

Einlass 17.30 Uhr • Beginn 18.00 Uhr • Harres St. Leon-Rot

**Vorverkauf: Tel. 06227 873-244**

<https://pretix.eu/nussbaum/neujahrskonzert2023/>

**Kategorie A:** 39 €

**Kategorie B:** 35 €

**Kategorie C:** 29 €



**Kein Abonnent von Nussbaum Medien?**

<https://nussbaumclub.net/neujahrskonzert>

**NUSSBAUM**  
Stiftung

Nussbaum Stiftung gGmbH • Opelstraße 29 • 68789 St. Leon-Rot



**FIDES KLINIK**  
ZAHNMEDIZIN UND IMPLANTOLOGIE



**Kostenlose Infoveranstaltung!**

Unsere Themen:

**Feste Zähne an einem Tag mittels All-on-4 - Konzept**

**Prothesenstabilität mittels Mini-Implantaten in nur 3 Stunden**

Referent: Dr. Burkhard Frei  
Fachzahnarzt für Oralchirurgie  
Tätigkeitsschwerpunkt Implantologie

**Finanzierungsmöglichkeiten für Ihren Zahnersatz**

Referentin: Nicole Hattenrath-Rast  
Verwaltungsangestellte

**Eine Anmeldung ist nicht erforderlich**

FIDES KLINIK  
ZAHNMEDIZIN UND IMPLANTOLOGIE

Gassenäckerstraße 3  
68775 Ketsch

Wo Fides Klinik  
Wann Dienstag, 08.11.2022 um 18.30 Uhr

## Dana Groen

**Rechtsanwältin**  
**Fachanwältin für Familienrecht**



Kolpingstr. 1 – 68782 Brühl  
Telefon 06202 4093096  
[www.kanzlei-groen.de](http://www.kanzlei-groen.de)

E-Mail: [kanzlei-groen@web.de](mailto:kanzlei-groen@web.de)

### Tätigkeitsschwerpunkte:

Familienrecht, Mietrecht, Erbrecht,  
Verkehrsrecht, Allgemeines Zivilrecht

**Wir kaufen**

**Wohnmobile + Wohnwagen**

Tel. 03944 36160  
[www.wm-aw.de](http://www.wm-aw.de) Fa.





## Baum & Garten

Raphael Orban  
**Garten & Landschaftsbau**  
(GaLaBau)

- Gartenplanung und -gestaltung • Grünanlagenpflege • Pflasterarbeiten
- Baum-, Hecken- und Strauchschnitt (Obst- und Ziergehölze) • Hausmeisterservice
- Baum- und Problemfällungen, Baumpflege (Seilklettertechnik)

68782 Brühl • ☎ 06202 272845 • 📠 0151 61017189 • ✉ [info@baum-garten-orban.de](mailto:info@baum-garten-orban.de)  
Kundenbetreuung: Patrick Motzenbäcker  
☎ 0162 5752307 • ✉ [p.motzenbaecker@baum-garten-orban.de](mailto:p.motzenbaecker@baum-garten-orban.de)



# FANSHOP

am Wasserturm



WALDHOF WELT

## P7, 17

Montag – Samstag 10:00 bis 20:00 UHR



FTM GmbH  
Speyerer Str. 28 · 68782 Brühl  
Tel.: 06202-978 6040  
Mobil: 0173-95 48994  
E-Mail: [info@ftm-hd.de](mailto:info@ftm-hd.de)

Web: [www.ftm-hd.de](http://www.ftm-hd.de)

- Fliesenverlegung
- Trockenbauarbeiten
- Badsanierung
- Akustikdecken
- Terrassen- und Balkonsanierung
- Brand- und Schallschutzwände
- Bodengleiche Dusche (gefließt)
- Wandgestaltung

# BAUEN & WOHNEN

## Beleuchtung

Foto: Dvoynik/Stock/Getty Images Plus

## Schlaues Licht-Management spart auch Energie

Mit der richtigen Beleuchtung sieht vieles gleich ganz anders aus: Das geschickte und bedarfsgerechte Licht-Management durch Bewegungs- und Präsenzmelder kann das komplette Wohngefühl verändern, für Sicherheit sorgen und gleichzeitig die Haushaltskasse schonen. Denn die intelligente Licht-Steuerung spart auch Energie und Stromkosten.

Am einfachsten geht das intelligente Licht-Management mit Bewegungs- und Präsenzmeldern, die sich schnell einbauen lassen. Eine Beleuchtung, die immer dann an ist, wenn sie auch wirklich gebraucht wird, vermeidet Gefahrensituationen und reduziert die für Licht anfallenden Stromkosten um bis zu 25 Prozent. Noch dazu macht die automatische Beleuchtung den Alltag deutlich bequemer. Bewegungs- und Präsenzmelder registrieren außerdem die Umgebungshelligkeit. So bleibt das elektrische Licht aus, wenn noch ausreichend Tageslicht zur Verfügung steht.

### Bewährte Bewegungsmelder

Ein Bewegungsmelder schaltet das Licht automatisch ein, wenn er eine Veränderung des infraroten Wärmebildes aufgrund von Bewegung in seinem Erfassungsbereich erkennt – und schaltet es nach einer einstellbaren Zeit selbstständig wieder aus. Diese automatische Beleuchtung kann Gefahren-

situationen durch Stolpern und Sturz im Dunkeln verhindern. Gerade im Keller oder in Durchgangsräumen wie Flur und Treppenhaus sind Bewegungsmelder empfehlenswert. Oft fehlt an diesen Stellen nämlich die freie Hand, um den Lichtschalter zu betätigen, wenn beispielsweise Einkaufstüten oder Wäschekorb getragen werden. Auch beim nächtlichen Gang zur Toilette entfällt die Suche nach dem Schalter.

### Effektive Präsenzmelder

Präsenzmelder sind noch effektiver und praktischer als Bewegungsmelder. Ihre Sensoren sind um ein Vielfaches empfindlicher und reagieren auf minimale Bewegungen, wie das Umläutern einer Zeitschrift oder das Arbeiten am Laptop. Daher sind sie die richtige Wahl, wenn die Beleuchtung im Arbeitszimmer, Bad, WC oder in der Küche automatisch gesteuert werden soll. Für den Einsatz im Freien oder im Badezimmer bieten viele Hersteller

ihre Bewegungs- und Präsenzmelder mit Feuchtigkeitsschutz an. Gerade der Außenbereich kann zusätzliches Licht gut vertragen.

### Erhöhte Sicherheit

Bei Dunkelheit sind die Wege rund ums Haus manchmal gefährlich. Das kann im Ernstfall für den Hausbesitzer teuer werden. Denn bei nicht ausreichend ausgeleuchteten Wegen haftet der Eigentümer bei einem Unfall. Zusätzlich sorgt

eine zweckmäßige und helle Beleuchtung am Zugangs- und Haustürbereich für mehr Sicherheit und Komfort. Besonders die Haustür sollte gut ausgeleuchtet sein, damit man in der Dunkelheit nicht lange nach dem Schlüsseloch suchen muss. Mit Hilfe von Bewegungsmeldern merken Bewohner auch, wenn ungebetene Gäste sich dem Haus nähern und können diese abschrecken. (Initiative Elektro+/energiefachberater.de/red)

**WUDY**  
**ROLLADEN**  
Fenster + Sonnenschutz

Fenster | Rollläden  
Markisen | Jalousien  
Rolltore | Haustüren  
Smart-Home  
Innenbeschattungen

Hockenheimer Str. 50, 68775 Ketsch  
Tel.: 06202 692400

[www.wudy-rollladen.de](http://www.wudy-rollladen.de)

# BAUEN UND WOHNEN

Mehr zum Thema finden Sie auch auf [www.lokalmatador.de/bauen-wohnen/](http://www.lokalmatador.de/bauen-wohnen/)



Foto: hemul75/iStock/Thinkstock

## Gemütlichkeit als Lebensphilosophie

„Cosy living“ lautet das Schlagwort für helles, freundliches Wohnen und erinnert an „Hygge“, die dänische Glücksformel aus dem hohen Norden, die vor einigen Jahren auch in den Lebensalltag unserer Breiten kam - und blieb.

Es passt zum Zeitgeist, dass die Trends heute langlebiger sind. „Tasteful Residence“ heißt einer der Wohntrends, bei dem sinnliche Materialien und klare Linien den Lieblingsstücken und Unikaten eine individuelle Ausstrahlung verleihen.

Das können luxuriöse Loungemöbel wie ein bequemer Sitzsack sein, der sich dem Körper anpasst und sich hervorragend zum Entspannen eignet. Aber auch einzelne Kissen, Decken oder Pflanzen sorgen für Behaglichkeit.

Allerdings sollte darauf geachtet werden, dass die Kuscheaccessoires sparsam verteilt werden, damit die Räume nicht überladen wirken. Weniger ist mehr, lautet die Devise beim skandinavischen Wohnstil, insbesondere wenn das „Wenige“ dafür von bester Qualität ist.

### Zeitloser Skandi-Stil

Natürlich sind helles Holz oder Accessoires in Holzoptik das A&O beim zeitlosen Skandi-Stil. Schlicht und formvollendet wirken die Design-Einflussgeber der Mid-Centuries auch heute noch.

Gerade Linien, schräg abgestellte Möbelbeine und elegante Rundungen sind ebenso typisch wie das Primat der Funktion. Alles, was benutzt wird, ist kompromisslos praktisch, nützlich und wenn möglich multifunktional. Das schafft Platz in Zimmern und Schränken.

### Ruhige Farben

Freundlich und entspannt kommt das Erscheinungsbild des „Cosy living“ daher und bringt mit Pastell- und Pudertönen sowie Grün- und Blautönen beruhigende Farbe ins Leben.

Helle Wände, Wandvorhänge oder Wabenplissées lassen Räume größer und weiter erscheinen, Küchengeräte oder Kochutensilien in zartem Gelb, Rosé oder Creme wecken Assoziationen an Sommer und gute Laune. (livingpress/red)

Wohnen im Skandi-Style, Tipps finden Sie auf [www.lokalmatador.de/webcode/thema-497/](http://www.lokalmatador.de/webcode/thema-497/)

„Wir bringen  
Qualität  
in Ihren Raum!  
Ganzheitlich  
vom Profi“



Mannheimer Straße 113  
68723 Oftersheim  
Tel. 06202-9530500  
E-Mail: [info@wolf-dmn.de](mailto:info@wolf-dmn.de)  
Website: [www.wolf-dmn.de](http://www.wolf-dmn.de)

Elektrotechnik  
BRENZINGER

Mit uns finden Sie Anschluss!



Tel: 06202/9501676 • [info@elektrotechnik-brenzinger.de](mailto:info@elektrotechnik-brenzinger.de)  
[www.elektrotechnik-brenzinger.de](http://www.elektrotechnik-brenzinger.de)



GRÜNANLAGEN SERVICE



Abel  
GARTENGESTALTUNG

Brühler Pfad 1  
68775 Ketsch

Tel.: 06202.6 15 32  
Fax: 06202.60 99 30

[buero@plagt-euch.net](mailto:buero@plagt-euch.net)

[www.plagt-euch.net](http://www.plagt-euch.net)



Vorhang auf für  
neue Gardinen?  
Bitteschön!

Raum<sup>3</sup>  
brenk

Wohnideen vom Spezialisten  
Rheingoldstr. 8 | 68199 Mannheim | Tel. 0621 / 851648  
[www.brenk-wohnen.de](http://www.brenk-wohnen.de)

**Erfahrener Rentner macht alle anfallenden Reparaturen:**

von kleinen Sanitärarbeiten, Flachdachschweißungen, Malerarbeiten, Innenausbau und Fassaden.

Tel. 0152 22412317

## BAUEN UND WOHNEN

Mehr zum Thema finden Sie auch auf  
www.lokalmatador.de/bauen-wohnen/



Reilingen | Neulußheim  
06205/100697 | 0171/8355899  
meisterbetrieb@fliesen-drews.de  
www.fliesen-drews.de

400m² eigene Ausstellung in Reilingen  
Speyerer Str.29

# FLIESEN DREWS

## MEISTERBETRIEB

- Fliesen-,Platten-, Mosaik-,
- Vinyl- u.Laminat Verlegung
- Silikonverfugung
- Terrassen-und
- Balkon-Sanierung
- Natursteinarbeiten
- Komplettbäder
- Estricharbeiten
- Verputz-u.
- Maurerarbeiten
- Exklusive
- Wandbeschichtung
- Spanndecken
- Kleinere
- Pflasterarbeiten

Wir suchen ab sofort: Bauhelfer, Fliesenleger und Gipsler.

über 50 Jahre  
**HOLZBAU Scheer**  
www.holzbau-scheer.de

Im Meisterbetrieb mit Prädikat.

**Zimmerei**  
**Bedachungen**

**Zimmerei**

- Dachstühle
- Dachgauben
- Dachfenster
- Wärmedämmung
- Innenausbau
- Holztreppen
- Pergolen
- Restaurationen i.Z.H

**Bedachungen**

- Dacheindeckungen
- Blechnararbeiten
- Photovoltaikanlagen
- Solaranlagen
- Trapezbleche
- Fassadenverkleidung
- Asbestentsorgung
- Dachinspektionen

INGETRAGENES MITGLIED  
ZIMMERER INNLING

**VELUX**  
GESCHULTER  
BEREIB  
Qualität von  
Meisterhand

**KETSCH** | Seestraße 120a | Tel.: 0 62 02 - 6 19 52



### Feintuning fürs Badezimmer

Um aus dem Bad eine echte Wohlfühloase zu machen, kommt es nicht nur auf das Ambiente und die Beleuchtung an - auch die einzelnen Gerätefunktionen sind wichtig für das Wohlfühlgefühl. Dabei kommt es nicht so sehr auf die Größe an, denn Dusche und Badewanne sind heute mit durchdachten Mehrfachfunktionen zu haben. „Auf der Standfläche einer Dusche kann eine Dampfkabine stehen, die Badewanne wird auf Knopfdruck zur Whirlwanne mit Massagefunktion,“ weiß Dr. Michael Schreiber, Sprecher der SHK AG, die eine Leistungsgemeinschaft qualifizierter Fachbetriebe initiiert hat. „Die Badgestalter“ stehen bundesweit für individuelle und kreative Badgestaltung. Dank intensiver Planungsgespräche bleibt kaum ein Wunsch offen.

### Komfortgewinn durch Zusatzfunktionen

Ein Knopfdruck macht dann die normale Badewanne zum Whirlpool.

Die Dusche lässt sich per Display mit Dampf bereichern. Das lockert die Muskeln und macht den Kopf frei. Den besonderen Kick bieten Dampfduschen, die mit einem Infrarotstrahler ausgestattet sind.

Per Touchscreen lassen sich Temperatur und Strahlkraft der Infrarotlampen wie auch Lichteffekte regulieren. Ein Soundsystem lässt dazu die Lieblingsmusik im Bad erklingen. Die Möglichkeiten sind nahezu unbegrenzt - um für den persönlichen Geschmack die optimale Lösung zu finden, empfiehlt sich der Kontakt zu einem SHK-Badgestalter. (txn/red)

Technikfinessen im Badezimmer, mehr dazu auf  
www.lokalmatador.de/webcode/thema-281/

## Ihr Spezialist für Zäune und Tore.

Jetzt Katalog anfordern:

www.zaunteam.de, Tel. 07254-8396



### Ausführung der kompletten Elektro-Installationen

# NIEMEIER

Elektro-Installation & Service

- Elektroanlagen
- Sprechanlagen
- Sat-Anlagen
- Nachtspeicheranlagen
- Kundendienst

**Niemeier Elektro GmbH** Telefon 06202 / 73184  
Wilhelmstr. 35 Handy 0172 / 6203778  
68782 Brühl www.elektro-niemeier.de



Passende Produkte zum Thema  
Einrichtung findest du hier!

## BAUEN UND WOHNEN

Mehr zum Thema finden Sie auch auf [www.lokalmatador.de/bauen-wohnen/](http://www.lokalmatador.de/bauen-wohnen/)

**SCHULTZ GmbH**  
SCHLOSSEREI | METALLBAU | MEISTERBETRIEB

Tür- und Fenstergitter gegen Einbruch  
Türen und Tore  
Treppen-/Balkon- und Außengeländer  
Reparaturarbeiten und Blechbearbeitung  
Schlosserarbeiten in Stahl, Edelstahl und Aluminium

**PLANKSTADT** Wilhelmstraße 37a | 68723 Plankstadt  
Fon 062 02 4656 | [www.schlosserei-schultz.de](http://www.schlosserei-schultz.de)



### Küchenbeleuchtung mit Gestensteuerung

In der Küche ist eine durchdachte Beleuchtung besonders wichtig. Denn wo es scharfe Messer und heiße Flüssigkeiten gibt, kommt es auf möglichst gute Sicht an. Die typische Deckenlampe allein reicht nicht aus - denn der eigene Schatten erschwert Küchennutzern die Sicht deutlich. Und das kann beim Gemüseschneiden gefährlich werden. Die Beleuchtung der Arbeitsflächen sollte deshalb gut geplant sein. Das Licht sollte blendfrei sein und sich im Idealfall dimmen lassen. Im zweiten Schritt wird dann über das passende Licht für den Küchentisch oder die Kücheninsel nachgedacht. Besonders harmonisch wirkt es, wenn alle Leuchten aufeinander abgestimmt sind.

#### Die Zukunft hat begonnen

Wie die Zukunft der Beleuchtung aussieht, zeigt ein Küchenspezialist aus Belgien mit seinem neuen Programm edler Designleuchten, die an der

Wand oder über der Kücheninsel eingesetzt werden. Dazu gehört auch ein schlichtes, schwarzes Wandregal mit integrierter LED-Beleuchtung. Das Highlight aller Leuchten ist die Gestensteuerung, die Maßstäbe in puncto Komfort und Bedienung setzt. Das Licht mit einer Handbewegung zu steuern hat große Vorteile. Denn in der Küche sind die Hände oft fettig. Wenn Schalter, Apps oder eine Fernbedienung überflüssig werden, ist das ein beeindruckender Komfortgewinn. Die intuitive Gestensteuerung schaltet das Licht ein- und aus und dimmt es. Auch die Farbstimmung lässt sich berührungslos anpassen. Bei der Pro-Version kann der beleuchtete Bereich verkleinert, vergrößert oder verschoben werden - und das ohne Berührung, nur mit Handbewegungen. Wer sich den erstaunlichen Effekt live ansehen möchte, kann das bei einem Küchenfachhändler vor Ort. (txn/Novy/red)

10 Tipps zur Lichtplanung finden Sie auf [www.lokalmatador.de/webcode/thema-313/](http://www.lokalmatador.de/webcode/thema-313/)

Jetzt neu: Küchen von Nolff

**Große Küchenausstellung mit Nolff Küchen.**  
Wir freuen uns auf Ihren Besuch



**Eisfeldt**  
Sanitär | Bäder | Küchen

Wir sind zertifiziert nach GGT  
Fachbetrieb KOMFORT barrierefrei

Lempenseite 48 | 69168 Wiesloch | Tel 06222 9284-0  
[info@eisfeldt-sanitaer.de](mailto:info@eisfeldt-sanitaer.de) | [www.eisfeldt-sanitaer.de](http://www.eisfeldt-sanitaer.de)

**Raumausstattung Boch**

Jetzt wieder Winterpreise bei Markisen und Insektenschutz

Gardinen · Bodenbeläge · Sonnenschutz  
Polsterarbeiten · Tapezierarbeiten · Insektenschutz

Friedrichstr. 14 · 68782 Brühl ☎ 0 62 02 / 7 17 84  
Werkstatt: Wilhelmstr. 2c · [www.raumausstattung-boch.de](http://www.raumausstattung-boch.de)



**Wilfried Gredel**  
Elektro GmbH Inh. Christoph Gredel

68782 Brühl - Ketscher Str. 11 - Tel 0 62 02 - 7 19 39 - Fax 7 85 81  
[wilfried@elektro-gredel.de](mailto:wilfried@elektro-gredel.de) - [www.elektro-gredel.de](http://www.elektro-gredel.de)

Haustechnik	Nachtspeicherheizungen
Industrietechnik	E-Check Gebäude & Geräte
Maschinen- Steuerungen	Überspannungsschutz
Sprechanlagen - EDV Netze	Videoüberwachung
Boiler - Durchlauferhitzer	E-Ladestationen

**Meisterbetrieb seit über 50 Jahren**



MEHR ZUM THEMA IMMOBILIEN?

[www.lokalmatador.de/immobilien](http://www.lokalmatador.de/immobilien)



ZAMME SIMMA HOFFE . ZAMME SIMMA HOFFE .

# HEIMSPIELWOCHE



05.11.22  
15:30 UHR

12.11.22  
15:30 UHR



TICKETS UNTER: [HOFFE-LIVE.DE](https://hoffe-live.de)



Buchen Sie Ihre private Anzeige ganz einfach und bequem online und sichern sich **50 % Onlinerabatt.**

[www.nussbaumkleinanzeigen.de](https://www.nussbaumkleinanzeigen.de)



**Ihre Immobilienexperten** in der Region für alle Fragen rund um Ihre Immobilie, ob Immobilienbewertung, Energieausweis, Kauf, Verkauf auch auf Rentenbasis und Vermietung. Profitieren Sie von unserer über 41-jährigen Erfahrung. **Rufen Sie uns an, mit uns kann man reden!**

**GARANT**  
IMMOBILIEN

Telefon: 0621 84 55 78-0  
mannheim@garant-immo.de  
www.garant-immo.de



**KL**  
KüchenLand Brühl

Albert-Bassermann-Straße 31  
68782 Brühl • 06202/9580897  
www.kuechenland-bruehl.de

musterhaus  
küchen  
FACHGESCHÄFT

## 24-STUNDEN-PFLEGE & SENIORENBETREUUNG

**Pflege und Betreuung im Eigenheim statt im Pflegeheim! Mit qualifiziertem Personal.**  
Jetzt anrufen und unverbindlich informieren!

☎ 07135 30 90 553

www.pb-24.eu

**Arbeitskreis Leben e.V.**  
Hilfe und Beratung in schweren Lebenskrisen  
www.ak-leben.de



## DACHDECKERBETRIEB



**Matthias Böckmann**  
vormals Dachdeckermeister  
Otto Rempp



- ☑ Bedachungen aller Art
- ☑ Klempnerarbeiten
- ☑ Einbau von Dachflächenfenster
- ☑ Eigener Gerüstbau

- ☑ Fassadenverkleidung
- ☑ Dachisolierung
- ☑ Dachbegrünung
- ☑ Schieferarbeiten

Ketscher Str. 34 • 68782 Brühl • Tel.: 0 6202-57 63 44 • Mobil: 0160-94 40 23 95

www.mein-laendle.de

**Furchtlos**

Die Summe der vielen, kleinen Besonderheiten Baden-Württembergs

## Als Entsorgungsfachbetrieb kümmern wir uns um Ihren Dreck ...

... und fahr'n ihn sauber, **PREISWERT** weg!

**Sperr-, Gewerbe-, Sondermüll,  
Bauschutt u. Holz  
Entrümpelungen, Haushalts-,  
Büro- und Gewerbe-Auflösungen**  
schnell und preiswert



**Container Weis**

Tel. **06224 71030**  
Entsorgung GmbH

## SCHUHMACHER Behälterbau GmbH

Stahlbau • Schlosserei • Öltankservice

Lieferung von Heizöltanks aus Kunststoff und Stahl  
Reinigung und Entsorgung von Heizöltanks  
TÜV-Zulassung nach § 19.1 WHG  
EINBAU VON TANK-INNENHÜLLEN  
69214 Eppelheim • Handelsstr. 11 • Tel. 06221 765260

# IHR ZUHAUSE IST UNSERE MISSION

Entdecken Sie den neuen 5 Sterne-Service



**JETZT SCANNEN**  
und Prospekt online ansehen  
[moebelehrmann.de/prospekte](https://moebelehrmann.de/prospekte)

**SOFORT VERFÜGBAR**  

1) Gültig bis 03.12.2022 bei Vorlage dieser Karte und einer neuen oder bestehenden Ehrmann-Vorteilskarte.

BIS ZU **25%**<sup>1)</sup> AUF  
**MÖBEL**

**LIEFERUNG GRATIS**  
**TIEFPREIS-GARANTIE**

# EHRMANN

LANDAU | HERXHEIM | REILINGEN | FRANKENTHAL | RASTATT | TRIER-ZEWEN